

Nye mønstre – trygg oppvekst -et tverrsektorielt utviklingsprosjekt



KRISTIANSAND
KOMMUNE

Kristine Løkås Vigsnes
Fylkesmannens konferanse 05.12.17

Bakgrunn

Antall barn og unge (0-17 år) som vokser opp i familier med vedvarende lavinntekt

Vest-Agder – 10,5%, 3873 barn

Aust-Agder – 11,4%, 2601 barn

(etter nasjonale grenser for lavinntekt)

Lavinntekt er inntekt mindre enn 60% av medianinntekt. Medianinntekt er den midterste inntekten i en inntektsfordeling, der halvparten av befolkningen har inntekt Over og halvparten under medianen.

Relativ fattigdom – vi måler fattigdom opp mot hva som er vanlig å ha i et samfunn

Sosiale normer for i Norge for hva som er akseptable og ikke akseptable levekår.

Mulighetsfattigdom.
Levekårsutfordringer.



Utenforskap – en film fra ALLEMED

<https://youtu.be/tVYuf09PySM>

Lavinntekt og konsekvenser for barn og unges helse

Klar sammenheng mellom dårlig råd i familien og risikofaktorer relatert til rusmiddelbruk, kriminalitet, mobbing og vold.

Ungdom med lav sosioøkonomisk status er oftere plaget med psykiske symptomer enn gruppen av ungdom med høy sosioøkonomisk status.

Barn som bor i husholdninger hvor det er økonomiske problemer under oppveksten har i stor grad det også som voksne.



Nye mønstre – trygg oppvekst

Prøve ut modell med familiekoordinator og Familiens plan

- Helhetlig og samordnet innsats over tid
- Rett hjelp til rett tid
- Både voksne og barn

Tverrsektoriell samhandling og samarbeidsstrukturer

- Individ- og systemnivå
- Helse- og sosial, oppvekst, kultur
- Frivillig sektor

Evaluerings

- Agderforskning
- UiA

Målgruppe

Familier med barn og som har en inntekt mindre enn 60% av medianinntekt (lavinntekt).

Familiene i prosjektet har kontakt med en eller flere deler av det offentlige hjelpeapparatet.

Familiene har ulikt antall familiemedlemmer, ulik etnisitet og ulikt tjenestebehov i det offentlige hjelpeapparatet.

Mål

- Familiens boforhold er akseptable og stabile. Antall flyttinger er redusert og barna bor samme sted i et stabilt miljø over tid.
- Familiens økonomiske situasjon er forbedret.
- Foreldre er i arbeid eller aktivitet.
- Foreldrenes fysiske og psykiske helse er bedret.
- Barna deltar i og er godt integrert i sosiale sammenhenger med andre jevnaldrende.
- Barna deltar i skolen og grunnskoleresultatene er forbedret, og andel barn tilknyttet prosjektet som har gjennomført videregående skole innenfor normert tid er økt.

Barnefattigdom og marginalisering

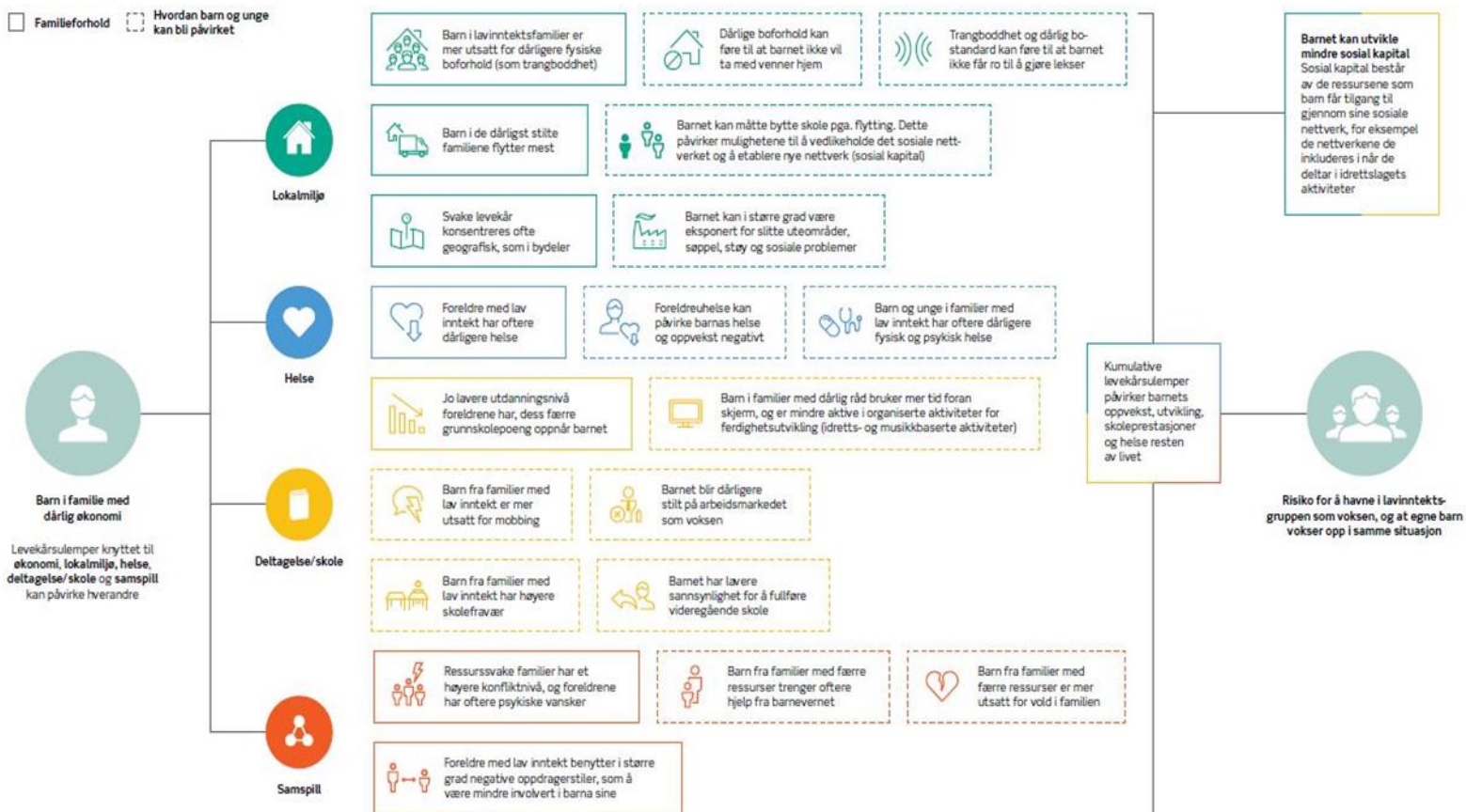

Hva gjør familiekoordinator?

- Etablerer kontakt
- Kartlegger
- Kobler på andre
- Kommer tett på
- Står i kontakten over lang tid
- 6 mnd brannslukking
- Familiens plan

Samarbeidspartnere:

- NAV (sosialhjelp, arbeid)
- Barnehage
- Skole og SFO
- Fritid
- Frivillige organisasjoner
- Helsestasjon
- Familiesenter
- Spesialisthelsetjeneste
- Gjeldsrådgiver
- Nettbankforvalter
- Husbanken

Samarbeid med frivillige organisasjoner

Røde Kors – ferietilbud og fritid

Home Start – familiestøtteprogram

Blå Kors - Barnas stasjon

Ressurssenter Unik

Redd Barna – «En god nabo»

Hjelp oss å hjelpe

Kristiansand Vineyard – Hjerterommet

... og mange flere



Frafall – en film fra **ALLEMED**

<https://www.youtube.com/watch?v=WSi0bdQAPHA>

Evaluering

Kvantitativ arbeidspakke

Samarbeidspartner: Agderforskning

Oppstarts kartlegging, deretter årlig kartlegging. Registerdatastudie 15 år etter prosjektet er avsluttet.

Voksne: bakgrunn, utdanning, arbeid, økonomi, bolig, bruk av tjenester, frivillige organisasjoner. Standardiserte kartleggingsskjema for livskvalitet og mestringstro.

Barn: bakgrunn, skoleresultater, flytting, fritid, bruk av tjenester. Standardiserte kartleggingsskjema for å måle helsereelatert livskvalitet og psykisk helse.

All data samles inn av familiekoordinatorene ved hjelp av dataverktøyet SurveyXact.

Veien videre

Mot slutten av 2017 vil Barne-, ungdoms og familiedirektoratet gi ut en større **rapport om barnefattigdom**. Rapporten vil blant annet presentere oppdatert forskning på feltet og gjøre evaluere innsatsen som er gjort gjennom regjeringens strategi *Barn som lever i fattigdom (2015-2017)*.

Veileder for tverrsektorielt samarbeid om fattigdom i kommunene er ventet i 2018.

Barnefattigdom er også et sentralt tema i det **regionale folkehelsearbeidet i Agder**; Levekårssatsingen og **Folkehelseprogrammet**.

TAKK FOR OPPMERKSOMHETEN!

<https://www.kristiansand.kommune.no/tryggoppvekst>

Kristine Løkås Vigsnes

Telefon: 481 51 622

E-post: kristine.vigsnes@kristiansand.kommune.no