



Statsforvalteren i Vestfold og Telemark



Regionalt miljøtilskudd i jordbruket

RMP 2022

VEILEDNINGSHEFTE

Søknadsfrist 15. oktober



Statsforvalteren i Vestfold og Telemark

Epost: fmvtpost@statsforvalteren.no

Telefon: 33 37 10 00

Hjemmeside: www.statsforvalteren.no/vt

Oversikt over tiltak med sidehenvisning

Tilskudd til tiltak i kulturlandskapet

Tiltak	Tiltaks- klasser	Enhet	Foreløpig sats kr		
			Visse områder	Alle områder	SIDE
Kulturlandskap					
Drift av bratt areal	Helning 1:5	dekar	200		10
	Helning 1:3	dekar	300		
Drift av beitelag	Storfe/hest	dyr		15	11
	Småfe	dyr		10	
Beiting av verdifulle jordbrukslandskap i innmark	Beiting	dekar	150		12
Beiting av verdifulle jordbrukslandskap i utmark	Storfe/hest	dyr	1 200		13
	Småfe	dyr	350		
Slått av verdifulle jordbrukslandskap	Slått	dekar	200		14
Skjøtsel av gårdsdammer	Dam	stk		800	15
Biologisk mangfold					
Slått av slåttemark	Svært viktig	dekar		2000	16
	Viktig	dekar		2000	
	Lokalt viktig	dekar		2000	
Skjøtsel av biologisk verdifulle arealer	Slått	dekar		1 000	17
	Beiting	dekar		250	
Skjøtsel av trua naturtyper	Slått/rydding	dekar		500	18
	Beiting	dekar		250	
Skjøtsel av styvingstrær	Tre	stk		800	19
Soner for pollinerende insekter	Høy sats	meter		10	20
Kulturminner og kulturmiljøer					
Drift av seter	Egen foredling 4-6 uker	seter		70 000	22
	Egen foredling 6 uker eller mer	seter		80 000	
	Levering meieri 4-6 uker	seter		60 000	
	Levering meieri 6 uker eller mer	seter		75 000	
Skjøtsel av automatisk fredete kulturminner	Slått	dekar		500	23
	Beiting	dekar		350	
Skjøtsel av steingjerder	Steingjerder	meter		5	24
Skjøtsel av kulturhistoriske områder	Slått/rydding	dekar	500		25
	Beiting	dekar	250		
Friluftsliv					
Vedlikehold av turstier i jordbrukslandskapet	Lav tilrettelegging	meter		10	26

Tilskudd til tiltak mot forurensning og klimatiltak

Tiltak	Tiltaksklasser	Enhet	Foreløpig sats kr		SIDE
			Prioriterte områder	Andre områder	
Avrenning til vann					
Ingen jordarbeiding om høsten	Erosjonsrisikoklasse 1	dekar	70	30	27
	Erosjonsrisikoklasse 1 med dråg	dekar	110	50	
	Erosjonsrisikoklasse 2	dekar	110	50	
	Erosjonsrisikoklasse 2 med dråg	dekar	200	100	
	Erosjonsrisikoklasse 3	dekar	200	100	
	Erosjonsrisikoklasse 4	dekar	260	150	
Gras på arealer utsatt for flom og erosjon	Erosjonsrisikoklasse 3 og 4	dekar	65	0	28
Direktesådd høstkorn og høstoljevekster		dekar	170	50	29
Fangvekst som underkultur		dekar	170	90	30
Fangvekst sådd etter høsting		dekar	300	200	31
Grasdekte vannveier og grasstriper i åker	Korn	meter	25	20	32
	Potet/grønnsaker	meter	35	30	
Grasdekt kantsone i åker	Korn	meter	10	5	33
	Potet/grønnsaker	meter	30	20	
Utslipp til luft					
Nedfelling eller nedlegging av husdyrgjødsel		dekar	40	40	34
Spredning av husdyrgjødsel med tilførselsslange		dekar	35	35	35
Plantevern					
Ugrasharving i åker		dekar	80	80	36
Ugrasbekjempelse i radkulturer	Mekanisk ugrasbekjempelse	dekar	150	150	37
Miljøavtale og klimarådgiving					
Miljøavtale for nedbørfelt Akersvannet (i kommunene Sandefjord og Tønsberg)	Trinn 1	dekar	150	0	38
	Trinn 2	dekar	200	0	
Klimarådgiving	To-til-en rådgiving	stk	8 000	8 000	40
	En-til-en rådgiving	stk	6 000	6 000	
	Grupperådgiving	stk	2 000	2 000	

Forsidebilder: Everdien van Weeghel – miljøvennlig spredning og blomsterstipe, telemarksku, Hilde Marianne Lien – vårpløying.

RMP-forskriften finner du på side 43-54 i heftet.
Der står alle vilkårene knyttet til tilskuddene. Se også våre nettsider [her](#).

Miljøprogram for Vestfold og Telemark

Vestfold og Telemark har felles Regionalt miljøprogram (RMP) gjeldende for 2019 – 2022. Miljøprogrammet er utarbeidet av Fylkesmannen i Vestfold og Telemark (nå Statsforvalteren) i nært samarbeid med næringsorganisasjonene, landbruksrådgivingen, kommunene og fylkeskommunen i vårt fylke. Instruks fra Landbruksdirektoratet legger føringer for innhold og vilkår i de ulike tilskuddsordningene og for hvilke tilskuddsordninger som kan velges for fylket.

Bidra til bedre miljø!

Det er mange områder med verdifulle kulturlandskap i fylket vårt. Disse inneholder også stort naturmangfold og viktige kulturminner. Flere av vassdragene i Vestfold og Telemark er påvirket av jordbruksdrift, og har ikke god nok miljøtilstand. Jordbruket må ha økt oppmerksomhet på klimagassutslipp. Det er viktig at du som bonde tenker gjennom hvilke miljøtiltak som kan gjøres på din gård for å ivareta kulturlandskapet, bedre vannmiljøet eller redusere utslipp til luft.

Noen høyere foreløpige satser

I jordbruksoppgjøret er potten til RMP-tilskuddet hevet betraktelig. For søknadsomgangen 2022 har Vestfold og Telemark fått 62,7 millioner kroner til fordeling, hvorav 11,1 millioner er øremerket til vannmiljøtiltak for å følge opp helhetlig tiltaksplan for Oslofjorden. Til sammenligning hadde Vestfold og Telemark 39,3 millioner kroner til fordeling i 2021.

Derfor har Statsforvalteren i nært samarbeid med faglaga, landbruksrådgivingen og representanter fra kommunene i fylket, valgt å justere noen av de foreløpige satsene.

Som en oppfølging av signalene i jordbruksoppgjøret om at avrenning til Oslofjorden er høyt prioritert, er det bl.a. 'Ingen jordarbeiding om høsten', 'Direktesådd høstkorn og høstoljevekster', og 'Fangvekst (både som underkultur og sådd etter høsting)' som er gitt en høyere foreløpige sats. Etter søknadsomgangen 2022 vil det være rom for å øke de endelige satsene på flere av tiltakene.

Hvordan søker du?

Søk elektronisk!

Landbruksdirektoratet har laget en [bruksanvisning](#) til hvordan du kan søke RMP-tilskudd elektronisk gjennom Altinn. Du kan søke fra 15. september.

Det er mulig å ta inn kartene for tiltakene i 2019 tom 2021 og evt. korrigere disse.

Link til søknadsskjemaet finner du på [vår nettside](#) eller [Landbruksdirektoratets nettside](#).

Fordeler ved å søke elektronisk:

- Du får ferdig utfylte opplysninger om foretaket
- Du får løpende beskjed om du har fylt ut skjemaet riktig
- Du kan importere og redigere kartfigurer fra tidligere år slik at du slipper å tegne alt på nytt
- Du får kvittering på at søknaden er mottatt. Husk å sjekke meldingsboksen i Altinn!
- Opplysningene du legger inn kan kopieres til søknader senere år
- I Altinn kan du se når søknaden er behandlet

Du kan alltid kontakte landbrukskontoret i kommunen for å få hjelp med søknaden. Men husk at du selv er ansvarlig for at den er fylt ut, og at opplysningene i søknaden er riktige.

Verdt å vite

Regionalt miljøtilskudd gis for en ekstra miljøinnsats utover vanlig drift. Ofte som en kompensasjon for økte kostnader eller lavere avling. Noen av tiltakene kan overlape; altså utløse flere tilskudd. Ta kontakt med kommunen hvis du er i tvil.

Når kan jeg søke?

- 15. september – søknadsomgangen åpner
- 15. oktober – søknadsfrist RMP
- 15. november – søknadsfrist for drift av beitelag

Dersom du leverer RMP-søknaden etter fristen 15. oktober, reduseres tilskuddet med 1000 kr per dag. Søknader som leveres senere enn 14 dager etter fristen, vil bli avvist (RMP-forskriften § 33). Innsending eller endring av søknader senere enn 14 dager krever dispensasjon fra Statsforvalteren. Hvis du ønsker å korrigere søknaden de første 14 dagene etter søknadsfristen, må søknaden åpnes og sendes inn på nytt med dagtrekk. Kontakt kommunen.

Skal du søke om RMP-tilskudd i et annet fylke enn Vestfold og Telemark, må du søke om RMP-tilskudd i det fylket arealet ligger. Et foretak kan søke om RMP-tilskudd i flere fylker.

Hvem kan søke?

Foretak som driver vanlig jordbruksproduksjon og beitelag som er godkjent av kommunen og som er registrert i Enhetsregisteret, kan søke tilskudd.

Det er den som disponerer arealet eller dyrene i søknadsåret, som har rett på tilskuddet. Tilskuddet utbetales til det foretaket eller beitelaget som har søkt.

Når blir tilskuddet utbetalt?

Svar på søknaden får du i form av et utbetalingsbrev som viser hva du har fått tilskudd til. Brevet blir sendt ut i tidsrommet 28. februar til 10. mars. Utbetalingsdato fra Landbruksdirektoratet er 10. mars 2023.

Leiejord?

Ved endring av jordleieavtaler for arealer som det søkes RMP-tilskudd for, bør søker underrette eier og ny leier om det er søkt miljøtilskudd for arealet, og hvilke følger det har for driften.

Kart

På hjemmesiden til NIBIO finner du [«Gårdskart»](#) og [«Kilden»](#) som kan være til god hjelp når du skal søke.

Pass på at opplysningene i søknaden er riktige!

Kommunen, Statsforvalteren eller Landbruksdirektoratet kan kontrollere opplysningene du har gitt i RMP-søknaden. Kontrollen utføres vanligvis ved stedlig befaringskontroll av arealer og dyr m.m.

Feil opplysninger i søknaden og brudd på vilkår kan føre til avkorting av tilskuddet.

Husk
Søknadsfrist
15. oktober!

Prioritering av områder for tiltak i kulturlandskapet

I Vestfold og Telemark er visse områder prioritert høyere enn andre med tanke på tilskudd til tiltak. Enkelte tilskudd gjelder kun for Telemark.

Innmark

TELEMARK

Drift av bratt areal er viktig for å holde arealene i hevd og opprettholde et åpent kulturlandskap. I Telemark kan det derfor gis tilskudd til bratt areal på overflatedyrka og fulldyrka arealer.

I kommunene i Telemark er det fra tidligere valgt ut kartfestede områder med verdifulle jordbrukslandskap. Disse er videreført i 2022, og enkelte tilskudd gjelder kun for disse områdene. Ta kontakt med landbrukskontoret i kommunen for å få info om disse prioriterte områdene.

VESTFOLD

I Vestfold gis det RMP-tilskudd til innmarksbeiter. Omfanget av disse er begrenset, og de ligger spredt i randsonen rundt de fulldyrka arealene. De er truet av gjengroing. Ravinebeiter kan delvis være innmarksbeite og delvis overflatedyrka og fulldyrka jord.

HELE FYLKET

Gammel kulturmark som er åpnet opp og gjerdet med SMIL-tilskudd, kan gis RMP-tilskudd for å sikre beiting i områdene.



Sau på beite i Vestfold, foto O.C. Torkildsen.



Sau på beite i Telemark, foto I.M. Lindstrøm

Utmark

På øyer og i naturvernområder langs kysten i Vestfold og Telemark har det i lengre tid pågått arbeid med å åpne opp kulturlandskap preget av jordbruksdrift. Beiting er et viktig skjøtselstiltak for å ivareta disse områdene, samt å utnytte beiteressursene. I kystsonen ligger Jomfruland og Stråholmen utvalgte kulturlandskap og Færder utvalgte kulturlandskap. Disse overlappes delvis av Jomfruland nasjonalpark og Færder nasjonalpark. Øyer og naturvernområder langs kysten er derfor prioritert med et dyretilskudd.

Beitelag med dyr på utmarksbeite kan gis dyretilskudd. Det er viktig å finne nyttige fellesløsninger i beitebruken, og sikre god utnyttelse av utmarksressursene.

Prioritering av områder for tiltak mot avrenning

I Vestfold og Telemark er arealer under marin grense prioritert med tanke på avrenningstiltak. Enkelte avrenningstiltak gjelder kun innenfor prioriterte områder.

Økologisk miljøtilstand

Drikkevannskildene Norsjø, Farris og Eikeren, samt bekkefelt i skogsområdene har god økologisk miljøtilstand. I jordbruksområdene i midtre og nedre Telemark og i Vestfold, med åpen åkerdrift, er miljøtilstanden i de fleste innsjøene og bekkefeltene ikke god nok. I Vestfold har flere innsjøer dårlig eller svært dårlig tilstand, de er for næringsrike (eutrofe). En del bekkefelt er også for næringsrike, og har dårlig eller moderat tilstand. Oslofjorden må avlastes for avrenning av jord og næringsalter, og det er laget en egen [helhetlig tiltaksplan](#) hvor avløp og jordbruk m.fl. må øke sin tiltaksgjennomføring.

Prioriterte områder

Marin grense er det høyeste nivået havet har hatt etter istiden. Her har vi næringsrikt leirholdig jordsmonn, og mye åpent åkerareal med høy risiko for avrenning. Dette vil tilsvare alt dyrka areal i Vestfold, og nesten all åpen åkerdrift i Telemark. Området henger geografisk sammen, og er jordbruksarealer med intensiv drift. I nasjonalt perspektiv har disse områdene, preget av leirjord og påvirkede vassdrag, spesielle utfordringer med tanke på avrenning av jord og næringsalter.

Det vil være en fordel å kunne holde like tilskuddssatser i dette området. I andre områder er tilskuddssatsene noe lavere. Der hvor miljøutfordringene er ekstra store er det mulig å søke tilskudd til miljøavtale. Tilskuddet kan gis til søkere som har gjennomført flere definerte tiltak. I 2022 gjelder det de som drifter jord i nedbørfeltet til Akersvannet i Sandefjord og Tønsberg kommuner.

Områder under marin grense:

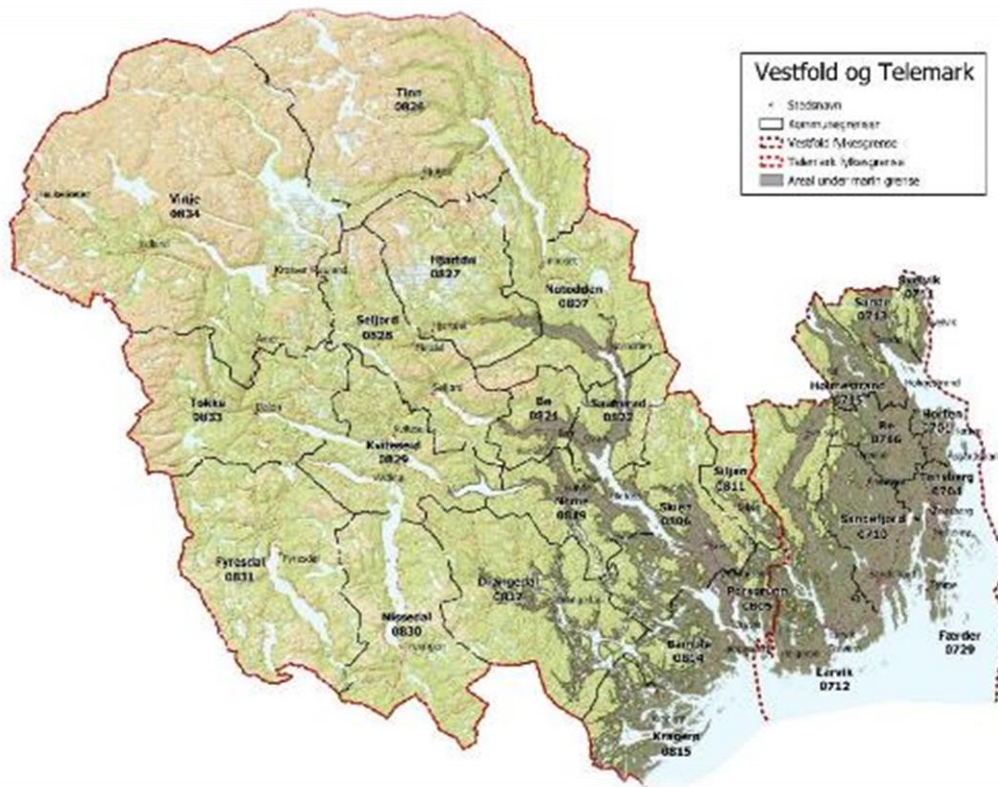

Nytt om tilskuddsordningene

Tilskudd i kulturlandskapet



Foto: Aud Toril Stensrød, kulturlandskap i Vinje

- ✓ **Drift av seter (§15):** Det er opprettet to nye tiltaksklasser som skiller mellom oppholdstiden på setra. Det vil gis tilskudd til 4–6 ukers oppholdstid, og 6 uker eller mer.



Alle foto: Ole Christian Torkildsen, Vestfold

Nytt om tilskuddsordningene

Tilskudd mot forurensning og klimatiltak



Foto: Hilde Marianne Lien

- ✓ **Klimarådgiving (§32):** Det er innført gratis «klima førsteråd». Det innebærer fastsatte satser som ligger på 8 000 kroner for to-til-en rådgivning, 6 000 kroner for en-til-en rådgivning, og 2 000 kroner for grupperådgivning.
For å være berettiget tilskuddet skal det lages en tiltaksplan tilpasset din jordbruksdrift. Klimarådgivingen skal skje av godkjente rådgivere (oppdatert oversikt over godkjente rådgivere ligger ute på vår hjemmeside). Deltakelse på et møte med tema klimatiltak er ikke nok til å være tilskudsberettiget.

Beskrivelser av de 29 tilskuddsordningene

Det er laget faktaark om hver tilskuddsordning. Disse ligger på [Statsforvalterens nettside](#) både på nynorsk og bokmål. Du kan også lese faktaarkene på de neste sidene som følger her. I noen tilfeller kan det søkes på flere tiltak på samme areal.

Tiltak: Drift av bratt areal

Miljøtema: Kulturlandskap, RMP-forskriften kapittel 2

RMP-forskriften § 4:

Det kan gis tilskudd for drift av jordbruksareal med hellingsgrad på 1:5 eller brattere, eller 1:3 eller brattere for å ivareta kulturlandskapet.

Tilskuddet gjelder for Telemark.

Tilskuddet gis ikke til beiting eller beitepussing alene.

Tiltaksklasser: overflatedyrka og fulldyrka 1:3, overflatedyrka og fulldyrka 1:5

Tilskuddet utmåles per dekar.

Beskrivelser:

Formålet med tilskuddet er å stimulere til drift av bratte arealer for å holde arealene i hevd, og for å opprettholde tradisjonell drift. Kravene i bestemmelsene er slik at det må være drift på arealene slik som slått av gras eller høsting av korn eller andre vekster, dvs. også til bratte arealer med frukt- eller bær dyrking. Beiting alene vil derfor ikke gi tilskudd. Det kan ikke gis tilskudd til innmarksbeite.

Det er bestemt i jordbruksoppgjøret at tilskuddet gjelder for Telemark, men ikke Vestfold.

Det er ikke arealbegrensning. Tilskuddet kan kun gis det året som tiltaket blir gjennomført (RMP-forskriften § 33).

Foreløpig tilskuddssats 2022:

- ✓ Overflatedyrka og fulldyrka 1:3 – 300 kr/dekar
- ✓ Overflatedyrka og fulldyrka 1:5 – 200 kr/dekar



Foto: Everdien van Weeghel – bratt areal i Tokke kommune

Tiltak: Drift av beitelag

Miljøtema: Kulturlandskap, RMP-forskriften kapittel 2

RMP-forskriften § 5:

Det kan gis tilskudd for drift av beitelag som oppfyller vilkårene i § 3 bokstav b.

Beitelagene må ha minst to medlemmer, og årlig rapportere om driften til Statsforvalteren.

Småfe på utmarksbeite skal ha tilsyn minst en gang per uke, og storfe som holdes på utmarksbeite skal ha tilsyn minimum to ganger per uke.

Tiltaksklasser: storfe/hest, småfe.

Tilskuddet utmåles per dyr sluppet på utmarksbeite.

RMP-forskriften § 3b – grunnvilkår:

Beitelag kan søke tilskudd for drift etter § 5. Med beitelag menes i denne forskriften sammenslutninger som er registrert som samvirkeforetak eller forening i Enhetsregisteret, og som har til hovedformål å samarbeide om hensiktsmessige fellesløsninger innen beitebruk og god utnyttelse av utmarksbeite

Beskrivelser:

Formålet med tilskuddet er å stimulere til samarbeid om beiting med sikte på god utnyttelse av beiteressurser i utmark, og effektivt tilsyn med minst mulig tap av dyr. Slikt samarbeid kan gjelde tilsyn, sanking og ettersyn, og vedlikehold av gjerder og installasjoner.

Tilskuddet utmåles per dyr sluppet på beite.

Søknadsfristen er 15. november.

Foreløpig tilskuddssats 2022:

- ✓ Storfe/hest – 15 kr/dyr
- ✓ Småfe – 10 kr/dyr



Foto: Anne Aasmundsen - geiter i fjellet

Tiltak: Beiting av verdifulle jordbrukslandskap i innmark

Miljøtema: Kulturlandskap, RMP-forskriften kapittel 2

RMP-forskriften § 6:

Det kan gis tilskudd for beiting av verdifulle jordbruksarealer.

Tilskuddet gjelder i disse områdene:

Telemark: Kartfestede områder valgt ut i hver kommune, og gammel kulturmark istandsatt med SMIL-tilskudd.

Vestfold: Innmarksbeiter, marginale fulldyrka og overflatedyrka arealer på ravinebeiter og gammel kulturmark istandsatt med SMIL-tilskudd.

Arealet skal være godt nedbeitet minst en gang i løpet av sesongen. Det kan bare utbetales ett tilskudd til samme areal innenfor verdifulle jordbrukslandskap i innmark etter §§ 6 og 8.

Tilskuddet utmåles per dekar.

Beskrivelser:

Formålet er å stimulere til beiting av verdifulle jordbruksarealer for å holde arealene i hevd, samt bevare et jordbrukspreg og åpent landskap. Med verdifulle jordbruksarealer menes områder med kulturlandskapsverdier skapt av langvarig tradisjonell jordbruksdrift.

I de kartfestede områdene i Telemark kan tilskudd gis til beiting på fulldyrka jord, overflatedyrka jord og innmarksbeite. Ta kontakt med landbrukskontoret i kommunen for å få info om disse kartfestede områdene. Det gis ikke RMP-tilskudd til både beiting og slått på samme areal.

I Vestfold er hovedfokus innmarksbeiter. På ravinebeiter kan de delene som er registrert som fulldyrka jord eller overflatedyrka jord også tas med. Arealtypene finnes i NIBIOs kartdatabase AR5 i [Gårdskart](#). Ravine: Dal eller kløft som er utgravd av rennende vann i løsmasser, og som ikke er planert. Landskapsformen avgrenses til å omfatte området til der arealene flater ut.

Gammel kulturmark i hele fylket som er åpnet opp og gjerdet med SMIL-tilskudd, kan gis dette RMP-tilskuddet for å sikre beiting i områdene. Tilskudd kan gis til disse arealene også i overgangen til å bli registrert som innmarksbeiter.

Foreløpig tilskuddssats 2022: 150 kr/dekar



Foto: Anne Aasdalen - Telemarksku på beite i Seljord kommune

Tiltak: Beiting av verdifulle jordbrukslandskap i utmark

Gjelder øyer og naturvernområder langs kysten

Miljøtema: Kulturlandskap, RMP-forskriften kapittel 2

RMP-forskriften § 7:

Det kan gis tilskudd for beiting av verdifulle jordbrukslandskap i utmark.

Tilskuddet gjelder for beiting på øyer uten broforbindelse og for beiting i naturvernområder langs kysten øst for riksveg E-18. Det skal foreligge skriftlig beiteavtale mellom grunneier og dyreholder.

Beitingen skal foregå i minimum seks uker før 15. oktober. Det skal være minst to dekar beitbart areal per småfe og minst fem dekar beitbart areal per storfe/hest.

Tiltaksklasser: Storfe/hest, småfe.

Tilskuddet utmåles per dyr.

Beskrivelser:

Tilskudd kan gis til beiting på alle øyer uten broforbindelse. Alle arealer på øyene anses i dette tilskuddet som «utmark». Naturvernområder langs kysten med avgrensning riksveg E-18 er også omfattet av ordningen. Søk i «[Kilden](#)» hos [NIBIO](#), legg inn stedsnavn, velg kartlaget «Eksterne» og deretter «Naturvernområder».

Det er satt krav til lengden på beiteperioden, og minstekrav til beiteareal per dyr i forskriften. I beitbart areal inngår ikke bart fjell og tett skog. Det må være beitbare arter på det tilskuddsberettigede arealet. Skriftlige beiteavtaler skal finnes mellom grunneier og dyreholder.

Det er krav i forskrifter om dyrehold om tilsyn med dyr på beite i utmark minimum 2 ganger per uke for storfe og 1 gang per uke for sau og hest (dyrevelferdshensyn).

Formålet er å stimulere til beiting av verdifulle jordbruksarealer for å holde arealene i hevd, samt bevare et jordbrukspreg og åpent landskap. Beiting ivaretar kulturbetinget naturmangfold i utmark. Med verdifulle jordbrukslandskap menes områder med kulturlandskapsverdier skapt av langvarig tradisjonell jordbruksdrift.

På [øyer og i verneområder langs kysten](#) i Vestfold og Telemark har det i lengre tid pågått arbeid med å åpne opp kulturlandskap preget av jordbruksdrift. Beiting er et viktig skjøtselstiltak for å ivareta disse områdene, samt å utnytte beiteressursene. I kystsonen ligger Færder utvalgte kulturlandskap, Jomfruland og Stråholmen utvalgte kulturlandskap, Færder nasjonalpark og Jomfruland nasjonalpark.

Foreløpig tilskuddssats 2022: Storfe/hest 1200 kr/dyr, småfe 350 kr/dyr



Foto: Marianne Sandgren, Søndre Årø Gård, Færder UKL



Foto: Hilde Marianne Lien, Ildverket, Færder UKL

Tiltak: Slått av verdifulle jordbrukslandskap

Miljøtema: Kulturlandskap, RMP-forskriften kapittel 2

RMP-forskriften § 8:

Det kan gis tilskudd for slått av fulldyrka eller overflatedyrka areal for å opprettholde verdifulle jordbrukslandskap.

Tilskuddet gjelder for Telemark i de kartfestede områdene med verdifulle jordbrukslandskap valgt ut i hver kommune.

Det kan bare utbetales ett tilskudd til samme areal innenfor verdifulle jordbrukslandskap i innmark etter §§ 6 og 8.

Tilskuddet utmåles per dekar.

Beskrivelser:

Formålet er å stimulere til å holde verdifulle jordbruksområder i hevd, og hindre gjengroing. Med verdifulle jordbruksarealer menes områder med kulturlandskapsverdier skapt av langvarig tradisjonell jordbruksdrift.

I de utvalgte og kartfestede områdene i kommunene i Telemark kan tilskudd gis til slått på fulldyrka jord og overflatedyrka jord. Tilskuddet gjelder ikke for Vestfold.

Det er ikke mulig å motta RMP-tilskudd for både beiting og slått på samme areal.

Ta kontakt med landbrukskontoret i kommunen for å få info om disse kartfestede områdene.

Foreløpig tilskuddssats 2022: 200 kr/dekar



Foto: NLR Østafjells, Erik Hørluck Berg

Tiltak: Skjøtsel av gårdsdammer

Miljøtema: Kulturlandskap, RMP-forskriften kapittel 2.

RMP-forskriften § 9:

Det kan gis tilskudd for slått, rydding eller beiting for å hindre gjengroing av gårdsdammer. Arealet det gis tilskudd for skal ikke være gjødslet.

Tiltaksklasse: Gårdsdammer.

Tilskuddet utmåles per stykk.

Beskrivelser:

Formålet med tilskuddet er å ivareta og hindre gjengroing av gårdsdammer, som er viktige elementer i kulturlandskapet, og ofte har et rikt biologisk mangfold.

Med slått/rydding menes å fjerne gras og oppslag av vegetasjon for å beholde et åpent preg. Det er satt krav om at arealet rundt dammen ikke gjødsles, siden naturmangfoldet kan være sårbart for gjødsel.

Tilskuddet kan kun gis det året som tiltaket blir gjennomført (RMP-forskriften § 33).

Forskrift om plantevernmidler §§ 19 og 20 setter forbud mot sprøyting 3 meter fra overflatevann.

Foreløpig tilskuddssats 2022: 800 kr per dam



Foto: Ole Christian Torkildsen – gårdsdam i Stokke, Sandefjord kommune

Tiltak: Slått av slåttemark

Miljøtema: Biologisk mangfold, RMP-forskriften kapittel 3.

RMP-forskriften § 10:

Det kan gis tilskudd for slått av slåttemark som er gjennomført slik at naturtypen blir ivaretatt eller forbedret. Arealet det gis tilskudd for skal ikke være gjødslet, jordarbeidet eller sprøytet med plantevernmidler. Arealene skal være registrert i miljødatabasen Naturbase.

Tilskuddet gjelder ikke for slåttemarker som mottar støtte til skjøtsel fra miljøforvaltningen.

Tiltaksklasse: svært viktig (A), viktig (B), lokalt viktig (C).

Tilskuddet utmåles per dekar.

Beskrivelser:

Formålet er å stimulere til slått av den utvalgte naturtypen slåttemark, for å ivareta eller forbedre arealene. Derfor er det ikke lov å jordarbeide, gjødsle eller sprøyte slåttemarkene.

Skjøtselsråd:

- ✓ Arealet kan ikke slås før etter frøsetting
- ✓ Arealet må slås med skjærende redskap (ikke beitepusser – det gir gjødslingseffekt)
- ✓ Slåtten må bakketørkes noen dager og deretter fjernes
- ✓ Arealene kan godt beites etter slåtten

Tilskudd kan gis til slåttemarker som er kartlagt, og lagt inn i [Naturbase](#). Ta kontakt med landbrukskontoret i kommunen om du har arealer som kan være aktuelle å registrere. Tilskuddet kan kun gis det året som tiltaket blir gjennomført (RMP-forskriften § 33).

Skjøtsel av slåttemark på eiendommer uten jordbruksdrift kan få tilskudd fra miljøforvaltningen. Slåttemarker på eiendommer med drift kan søke RMP-tilskudd. Ikke begge tilskudd til samme areal.

Foreløpig tilskuddssats 2022: 2000 kr/dekar



Foto: Statsforvalteren - Slåttemark i Tuddal, Hjartdal kommune

Tiltak: Skjøtsel av biologisk verdifulle arealer (med trua arter)

Miljøtema: Biologisk mangfold, RMP-forskriften kapittel 3.

RMP-forskriften § 11:

*Det kan gis tilskudd for slått eller beiting av arealer med **trua arter** som er gjennomført slik at det biologiske mangfoldet blir ivaretatt eller forbedret. Arealet det gis tilskudd for skal ikke være gjødslet, jordarbeidet eller sprøytet med plantevernmidler.*

Tilskudd kan gis til arealer i jordbrukslandskapet med trua arter av planter og insekter, jf. Norsk rødliste for trua arter 2015. Forekomstene skal være dokumentert i miljødatabasen Naturbase eller i annen naturfaglig kartlegging.

Tiltaksklasser: Slått, beiting.

Tilskuddet utmåles per dekar.

Beskrivelser:

Formålet er å stimulere til slått eller beiting av arealer med særlig verdi for plante- og dyrelivet, opparbeidet gjennom tidligere tiders jordbruksdrift. Tilskuddordningen er utformet slik at arealet må ha dokumenterte verdier. Dvs at arealet må være kartlagt, og det må være registrert en trua (rødliste) art av planter eller insekter på arealet. Skjøtselen må utføres slik at de trua artene bevares. Se [Norsk rødliste for arter](#).

Skjøtselsråd – slått:

- ✓ Arealet kan ikke slås før etter frøsetting
- ✓ Arealet må slås med skjærende redskap (ikke beitepusser – det gir gjødslingseffekt)
- ✓ Slåtten må bakketørkes noen dager og deretter fjernes
- ✓ Arealene kan godt beites etter slåtten.

Skjøtselsråd – beiting:

- ✓ Beitingen må tilpasses de trua artene
- ✓ Beiteperioden må begrenses og tilpasses artene (f.eks. tidlig beiting eller sein beiting)
- ✓ Beitetrykk og type beitedyr må tilpasses til det enkelte arealet
- ✓ For stort beitetrykk kan gi færre blomsterplanter, og mye tråkkskader

Ta kontakt med landbrukskontoret i kommunen om du har arealer som kan være aktuelle, og få hjelp til å sjekke www.naturbase.no og www.artsdatabanken.no

Tilskuddet kan kun gis det året som tiltaket blir gjennomført (RMP-forskriften § 33).

Skjøtsel av trua arter på eiendommer uten jordbruksdrift kan få tilskudd fra miljøforvaltningen. Arealer på eiendommer med drift kan søke RMP-tilskudd. Ikke begge tilskudd til samme areal.

Foreløpig tilskuddssats 2022: Slått 1000 kr/dekar, beiting 250 kr/dekar



Foto: Aud Torild Stensrød – Søstermarihand



Foto: Arnstein Staverløkk, NINA - Kløverhumle

Tiltak: Skjøtsel av trua naturtyper

Miljøtema: Biologisk mangfold, RMP-forskriften kapittel 3.

RMP-forskriften § 12:

Det kan gis tilskudd for slått eller beiting av trua naturtyper i jordbrukslandskapet som er gjennomført slik at det biologiske mangfoldet i naturtypen blir ivaretatt eller forbedret. Arealet det gis tilskudd for skal ikke være gjødslet, jordarbeidet eller sprøytet med plantevernmidler. Arealene skal være registrert i miljødatabasen Naturbase.

Tilskudd kan gis til de trua naturtypene hagemark, naturbeitemark, strandeng, åpne sandområder og åpen grunnlendt kalkmark. Tilskudd kan også gis til fjerning av fremmede skadelige arter i naturtypene nevnt i annet ledd.

Tiltaksklasse: Slått/rydding, beiting.

Tilskuddet utmåles per dekar.

Beskrivelser:

Formålet er å stimulere til slått/rydding eller beiting for å ta vare på trua naturtyper som er dannet gjennom tidligere tiders jordbruksdrift, og er avhengig av skjøtsel for ikke å forsvinne. Trua naturtyper er definert etter [Norsk rødliste for naturtyper 2018](#). Tilskuddordningen er utformet slik at arealet må ha dokumenterte verdier. Dvs at arealet må være kartlagt, og det må være registrert en trua naturtype på arealet. Skjøtselen må utføres slik at naturtypen bevares.

Skjøtselsråd:

- ✓ Beitetrykket bør holdes lavt, veiledende beitetrykk er 2 dekar/småfe og 6-10 dekar/storfe
- ✓ For stort beitetrykk kan gi mindre mangfold og mye tråkkskader
- ✓ Slått kan med fordel utføres som for slåttemark: Slått etter frøsetting, bakketørking og fjerning av høyet
- ✓ Fjern og rydd bort fremmede arter på disse arealene – det må ofte skje over flere år

Ta kontakt med landbrukskontoret i kommunen om du har arealer som kan være aktuelle, og få hjelp til å sjekke www.naturbase.no mm.

Tilskuddet kan kun gis det året som tiltaket blir gjennomført (RMP-forskriften § 33).

Skjøtsel av trua naturtyper på eiendommer uten jordbruksdrift kan få tilskudd fra miljøforvaltningen. Arealer på eiendommer med drift kan søke RMP-tilskudd. Ikke begge tilskudd til samme areal.

Foreløpig tilskuddssats 2022: Slått/rydding 500 kr/dekar, beiting 250 kr/dekar



Foto: Ellen Svalheim, NIBIO – Naturbeitemark, Jomfruland UKL



Kim Abel, BioFokus – Hagemark, Vasskalven, Færder UKL

Tiltak: Skjøtsel av styvingstrær

Miljøtema: Biologisk mangfold, RMP-forskriften kapittel 3.

RMP-forskriften § 13:

Det kan gis tilskudd for styving av trær som er gjennomført på en skånsom måte slik at trærnes særpreg og biologiske mangfold blir ivaretatt.

Tilskuddet gis det året treet blir styvet.

Tilskuddet utmåles per tre.

Beskrivelser:

Styvingstrær er viktig for biologisk mangfold og er del av jordbrukets kulturlandskap. Det er viktig at de blir skjøttet og ivaretatt.

Med styving menes beskjæring av nye skudd på gamle styvingstrær. Det kan også gis tilskudd for styving av nyere trær når disse inngår i et miljø av eldre styvingstrær. Etablering av nye trær kan bare skje dersom det erstatter eldre styvingstrær som dør. Ved tyngre restaurering av gamle styvingstrær, og supplering med nye styvingstrær i miljøer med flere slike trær, kontakt Statsforvalteren (egen tilskuddsordning finnes).

Skjøtselsråd:

- ✓ Hvert enkelt tre beskjæres hvert tredje til femte år
- ✓ Greinene beskjæres minst 2 cm over forrige styvingsspor, for å sikre frisk ved/bark
- ✓ Hvis lauvet ikke skal brukes til fôr, er det best å beskjære om vinteren/tidlig vår
- ✓ Unngå bruk av motorsag ved klatring/i stige. Det anbefales teleskopsag eller lauvhakke

Tilskuddet kan kun gis det året som tiltaket blir gjennomført (RMP-forskriften § 33).

Skjøtsel av styvingstrær på eiendommer uten jordbruksdrift kan få tilskudd fra miljøforvaltningen. Styvingstrær på eiendommer med drift kan søke RMP-tilskudd. Ikke begge tilskudd til samme areal.

Foreløpig tilskuddssats 2022: 800 kr/tre



Foto: Leif Hauge – styvingstrær av alm, Hjartdal kommune

Tiltak: Soner for pollinerende insekter

Miljøtema: Biologisk mangfold, RMP-forskriften kapittel 3.

RMP-forskriften § 14:

Det kan gis tilskudd for å så og skjømte soner med pollinatorvennlige frøblandinger på jordbruksareal. Sonene må ha pollinatorvennlige blomster gjennom vekstsesongen. Arealet det gis tilskudd for skal ikke være gjødslet eller sprøytet med plantevernmidler.

Arealene skal tilsås med frøblandinger med arter som gir blomstring og nektarproduksjon gjennom hele pollinatorsesongen. Tilskuddet kan kun gis til kantsoner på åkerarealer og rundt åkerholmer. Tilskuddet gis ikke til kantsoner på grasarealer.

Tilskudd kan gis for pollinatorvennlige soner alene eller i kombinasjon med andre tiltak. Soner som etableres som pollinatorvennlige soner alene må ha en bredde på minimum 2 meter. Soner som er en kombinasjon av grasdekt vannvei i åker (§ 25) eller grasdekt kantsoner i åker (§ 26) skal ha en bredde som tilsvarer kravet til disse tiltakene.

Tiltaksklasse: høy sats.

Tilskuddet utmåles per meter. Øvre grense for tilskudd per foretak er 2000 meter.



Foto: Blomsterflue – UiO NHM, Humle – Artdatabanken, Bier – UiO NHM

To typer soner – begge skal ligge i kantsoner på dyrka mark

1. Blomstrende soner etablert kun for pollinatorene - kravet er minimum 2 meter bredde
2. Kombinasjonssoner – grasdekte soner (buffersoner) med innblanding av blomstrende planter. Kravet er minimum 6 meter bredde med gras og blomster i heile bredden. Det blir da gitt to tilskudd til samme areal – både til grasdekt sone og til sone for pollinerende insekter.

Sonene må ligge på arealer som er i drift, og som har rett på produksjonstilskudd samme året.

Tilskudd kan gis til soner rundt arealer med alle typer vekster med unntak av arealer med gras (inkl. engfrø av gras). Soner rundt kløverfrøenger kan gis tilskudd.

NB! Arealene skal ikke være gjødslet eller sprøytet med plantevernmidler samme året.

- Blomstrende planter trives best på næringsfattig jord!

Hvilke frøblandinger kan benyttes?

- Blandingene må inneholde ulike arter med ulik blomstringstid, for å sikre mat til de ulike pollinatorene humler, bier, blomsterfluer, sommerfugler m.fl. hele sesongen.

- Blomstringen må starte i juni, vare hele juli og et stykke ut i august, dvs. at såinga må skje tidlig i sesongen for at sonen skal være tilskuddsberettiget i anleggsåret.
- Bruk av frøblandinger med flerårige arter er å foretrekke. Sonen trenger da ikke å fornyes hvert år. Merk at rødkløver og hvitkløver ikke blomstrer i etableringsåret. Blandinga må da inneholde noen ettårige arter som blomstrer første året.
- Kombinasjonssoner grasdekt sone/pollinatorsoner kan f.eks. bestå av gras med innblanding av rødkløver og hvitkløver.
- Noen av blandingene som er i salg, inneholder fremmede arter som honningurt og blodkløver. Disse er godkjent brukt kun på dyrka mark og i park/anlegg, ikke i naturen.

Slått av flerårige soner

- Arealet skal slås etter blomstring når pollinatorsesongen er over, normalt vil det være etter 15. august.
- La gjerne plantematerialet ligge igjen på arealet 2-3 dager for å sikre frøspreiing - deretter må plantematerialet fjernes for ikke å ha gjødslingseffekt i sonen.
- Sonen kan godt brukes som beite om høsten.



Blomstrende sone på Melsom Sandefjord kommune

Foto: Julie Wiik, NLR Viken

Kontroll av arealene/sonene

- Kommunene kan kontrollere sonene som en del av sin årlige RMP-kontroll.
- Vis fram foto ved kontroll.

Naturlige kantsoner med blomster utenfor jordbruksareal er framtida!

Soner med blomstrende vegetasjon utenfor jordene er svært viktige for de pollinerende insektene. I 2022 vil det være mulig å søke om SMIL-tilskudd for å tilrettelegge de naturlige åkerkantene for pollinerende insekter. Fra 2023 vil det sannsynligvis gis RMP-tilskudd til skjøtsel av disse naturlige kantsonene i noen pilotområder. NB! Frøblandinger med fremmede arter som honningurt og blodkløver er ikke tillatt i naturlige soner utenfor dyrka mark.

Ta kontakt med landbrukskontoret før du starter skjøtsel av de naturlige kantsonene utenfor dyrka mark.

Foreløpig tilskuddssats 2022:

- 10 kr per meter.
- Øvre grense for tilskudd per foretak er 2000 meter.

Tiltak: Drift av seter

Miljøtema: Kulturminner og kulturmiljøer, RMP-forskriften kapittel 4.

RMP-forskriften § 15:

Det kan gis tilskudd for drift av seteranlegg med melkeproduksjon. Produksjonsperioden skal vare minst 4 uker per sesong. Melken som blir produsert skal leveres til meieri eller foredles på setra. Produksjonen skal tilsvare minimum 45 liter kumelk eller 25 liter geitemelk i døgnet per seter.

Tiltaksklasser: egen foredling 4-6 uker, egen foredling 6 uker eller mer, levering til meieri 4-6 uker, levering til meieri 6 uker eller mer.

Tilskuddet utmåles per seter, fordelt på antall foretak som har dyr på setra.

Beskrivelser:

Tilskuddet skal stimulere til drift av seteranlegg. Seterdrift med beitedyr bidrar til å holde arealer åpne, er viktig for biologisk mangfold og er viktig for formidling av tradisjon og kulturarv.

Tilskuddet utmåles per seter, uavhengig om det er enkelt- eller felleseter. Minstekravet til produksjonsperiode er 4 uker. Det må dokumenteres en viss produksjon: Minimum 45 liter kumelk eller 25 liter geitemelk i døgnet per seter. Dette tilsvarer Tines leverandørvilkår.

Tilskuddet gjelder for hele fylket.

Foreløpig tilskuddssats 2022:

- | | |
|--|-----------------|
| ✓ Egen foredling 4-6 uker | 70 000 kr/seter |
| ✓ Egen foredling 6 uker eller mer | 80 000 kr/seter |
| ✓ Levering til meieri 4-6 uker | 60 000 kr/seter |
| ✓ Levering til meieri 6 uker eller mer | 75 000 kr/seter |



Foto: Røysland, Fjellandbruket – Seltali seter, Tinn kommune

Tiltak: Skjøtsel av automatisk fredete kulturminner

Miljøtema: Kulturminner og kulturmiljøer, RMP-forskriften kapittel 4.

RMP-forskriften § 16:

Det kan gis tilskudd for skjøtsel av gravhauger, gravfelt, helleristninger, hustufter og veifar etter lov 6. juni 1978 nr. 50 om kulturminner § 4, som grenser til jordbruksarealer. Skjøtselen skal være gjennomført slik at kulturminnet er synlig i jordbrukslandskapet. Kulturminnet skal være registrert i kulturminnebasen Askeladden.

Tilskudd kan gis til skjøtsel på eller rundt gravhauger, gravfelt, helleristninger, hustufter og veifar.

Tiltaksklasser: Beiting, slått.

Tilskuddet utmåles per dekar.

Beskrivelser:

Kulturminner fra oldtid og middelalder (inntil år 1537 reformasjonen) er automatisk fredet. Disse kulturminnene er registrert i den nasjonale databasen hos Riksantikvaren, se [Kulturminnesøk](#). Et fredet kulturminne er et viktig element i kulturlandskapet, og del av vår kulturarv.

Arealtilskuddet kan gis til skjøtsel slik at kulturminnene holdes synlig i jordbrukslandskapet, og tas vare på. Kulturminner på din eiendom kan finnes på NIBIOs [Gårdskart](#). Legg inn gbnr og huk deretter av i venstremenyen for «Fredete kulturminner». Kulturminnene er merket med blå R, og det gis informasjon om dem når de markeres.

Det kan gis tilskudd til slått eller beiting rundt kulturminner som grenser til jordbruksarealer. Skjøtselen må utføres slik at kulturminnene ikke skades. Tilskuddet kan kun gis det året som tiltaket blir gjennomført (RMP-forskriften § 33).

Kontakt landbrukskontoret i kommunen før du setter i gang tiltak på «nye» kulturminner for at skjøtelsråd kan innhentes. Istandsetting/restaurering av automatisk fredete kulturminner må godkjennes av kulturminnemyndighetene.

Foreløpig tilskuddssats 2022: Beiting 350 kr/dekar, slått 500 kr/dekar.



Foto venstre: Vestfold fylkeskommune kulturarv - Borrehaugene, Horten kommune.



Foto høyre: Preben Fossaas

Tiltak: Skjøtsel av steingjerder

Miljøtema: Kulturminner og kulturmiljøer, RMP-forskriften kapittel 4.

RMP-forskriften § 17:

Det kan gis tilskudd for skjøtsel langs steingjerder som grenser til jordbruksarealer. Skjøtselen skal være gjennomført slik at kulturminnet er synlig i jordbrukslandskapet.

Tiltaksklasse: steingjerder.

Tilskuddet utmåles per meter.

Beskrivelser:

Med steingjerder menes konstruksjoner av stein som er oppført på tradisjonell måte med flere lag stein, og som derfor er bevaringsverdige. Disse kan stå i grensa mellom innmark og utmark, kan markere eiendomsgrenser og teiggrenser eller være ramme rundt jordbrukslandskapet. Steingjerder setter preg på landskapet, og er del av vår kulturarv.

Tilskuddet kan gis til rydding av vegetasjon langs steingjerder, slik at de blir synlige i landskapet i jordbruksområder. Beiting alene er ikke tilstrekkelig for å utløse tilskudd. Tilskuddet kan kun gis det året som tiltaket blir gjennomført (RMP-forskriften § 33).

Istandsetting/restaurering av selve steingjerdet kan støttes av SMIL-tilskudd. Kontakt landbrukskontoret i kommunen før restaurering settes i gang.

Foreløpig tilskuddssats 2022: 5 kr/meter



Foto: Anne Aasdalen – steingjerde i Tinn kommune

Tiltak: Skjøtsel av kulturhistoriske områder

Miljøtema: Kulturminner og kulturmiljøer, RMP-forskriften kapittel 4.

RMP-forskriften § 18:

Det kan gis tilskudd for beiting, slått eller rydding av jordbruksarealer innenfor utvalgte områder av kulturhistorisk verdi, som er gjennomført slik at områdets kulturhistoriske preg blir ivaretatt.

Tilskuddet kan gis i Kulturhistoriske landskap av nasjonal interesse (KULA) og i områder fredet etter lov 6. juni 1978 nr. 50 om kulturminner.

Tiltaksklasser: Beiting, slått/rydding.

Tilskuddet utmåles per dekar.

Beskrivelser

Riksantikvaren er i gang med å lage register over Kulturhistoriske landskap av nasjonal interesse (KULA). Fylkeskommunene og kommunene er med i arbeidet.

I Vestfold og Telemark er kun et kulturmiljø fredet etter kulturminneloven: Tinfos kulturmiljø, Notodden.

Her er info om kulturhistoriske områder per i dag:

Vestfold:

I Regional plan for bærekraftig utvikling (RPBA) er det kartfestet 37 kulturmiljøer. I revideringen er det foreslått 31 nye områder i tillegg. Områdene er av nasjonal og /eller regional verdi, [se Vestfold og Telemark fylkeskommune](#).

Telemark:

Informasjon om kulturmiljø og kulturlandskap finnes hos [Vestfold og Telemark fylkeskommune](#).

Det kan gis tilskudd til beiting eller slått/rydding i registrerte kulturhistoriske områder. Tilskuddet kan kun gis det året som tiltaket blir gjennomført (RMP-forskriften § 33).

Foreløpig tilskuddssats 2022: Beiting 250 kr/dekar, slått/rydding 500 kr/dekar.



Eksempel fra RPBA:
Tanum, Aske, Gui og
Brunla i Larvik
kommune.

Her finnes
steinalderboplasser,
gravhauger, rester
av gamle gårder og
veier.

Foto: Vestfold
fylkeskommune.

Tiltak: Vedlikehold av turstier i jordbrukslandskapet

Miljøtema: Friluftsliv, RMP-forskriften kapittel 5.

RMP-forskriften § 19:

Det kan gis tilskudd for vedlikehold og merking av turstier for delen av stien som går over jordbruksareal. Turstien skal være åpen for allmenn ferdsel.

Turstien skal være godt merket, og porter og gjerdeklyv skal være godt vedlikeholdt.

Tiltaksklasse: Lav tilrettelegging.

Tilskuddet utmåles per meter.

Beskrivelser:

Formålet med tilskuddet er å holde turstier i jordbruksområder åpne og tilgjengelige. Med vedlikehold menes å holde vegetasjonen nede og holde porter og klyv i orden, slik at stien er åpen.

Tilskudd kan kun gis til den delen av stien som går over jordbruksarealer. Med jordbruksarealer menes fulldyrka jord, overflatedyrka jord og innmarksbeite.

Tilskuddet kan kun gis det året som tiltak blir gjennomført (RMP-forskriften § 33).

Tilskudd til etablering av turstier kan tildeles SMIL-tilskudd, som et engangstilskudd.

Foreløpig tilskuddssats 2022: 10 kr/meter



Begge foto:
Hilde Marianne Lien – fra Færder utvalgte kulturlandskap

Tiltak: Ingen jordarbeiding om høsten

Miljøtema: Avrenning til vann, RMP-forskriften kapittel 6.

RMP-forskriften § 20:

Det kan gis tilskudd for arealer med korn, oljevekster, belgvekster, frøeng siste høstingsår, grønn gjødsling og grønnfôrvekster dersom arealet ikke jordarbeides om høsten. Arealet skal ikke jordarbeides før 1. mars året etter søknadsåret. Halmen på disse arealene skal ikke brennes. Det gis ikke tilskudd for arealer med gjenlegg av gras eller kløver.

Tiltaksklasse: erosjonsrisikoklasse 1, 1 med dråg, 2, 2 med dråg, 3 og 4.

Tilskuddet utmåles per dekar.

Beskrivelser:

Ingen jordarbeiding om høsten er det viktigste RMP-tiltaket for å redusere avrenning av jord og fosfor til vann. Tilskuddet kompenserer for avlingsnedgang på noen jordarter og i noen kulturer og for et større arbeidspress i våronna som er utfordrende mht. jordarbeiding til rett tid. Det kan gis tilskudd til fôrmais.

Det er noe høyere tilskuddssatser i prioriterte områder. De prioriterte områdene er arealer under marin grense i Vestfold og Telemark. Hele Vestfold er prioritert, og det meste av kornarealene i Telemark. Se kart [her](#).

Tilskuddet er differensiert i 6 tiltaksklasser. Tiltaksklassene bygger på erosjonsrisikoklassene. Det er lagt til to nye tiltaksklasser i 2021 – erosjonsrisikoklasse 1 med dråg og erosjonsrisikoklasse 2 med dråg (dråg er forsenkninger på jordet der vannet samler seg og renner). Nye erosjonsrisikokart er tatt i bruk i fjor. Disse bygger på reelle hellingslengder i stedet for standard 100 m og klimadata beregnet for hver km². Erosjonsrisikokartene kan vises i den elektroniske søknaden i Altinn.

Foreløpige tilskuddssatser 2022:

Tiltaksklasser	Prioriterte områder kr/dekar	Andre områder kr/dekar
Erosjonsrisikoklasse 1	70	30
Erosjonsrisikoklasse 1 med dråg	110	50
Erosjonsrisikoklasse 2	110	50
Erosjonsrisikoklasse 2 med dråg	200	100
Erosjonsrisikoklasse 3	200	100
Erosjonsrisikoklasse 4	260	150



Foto: Hilde Marianne Lien – vårpløying i Sandefjord kommune

Tiltak: Gras på arealer utsatt for erosjon

Miljøtema: Avrenning til vann, RMP-forskriften kapittel 6.

RMP-forskriften § 21:

Det kan gis tilskudd for å dyrke flerårige vekster på åkerarealer som er særlig utsatte for erosjon. Vekstene skal være godt etablert om høsten i søknadsåret. Ved fornying skal jordarbeiding og såing skje mellom 1. mars og 1. juli.

Tilskuddet gjelder for kornområder i erosjonsrisikoklasse 3 og 4 og kun i prioriterte områder. Med prioritert område menes dyrka mark under marin grense.

Foretaket må være berettiget produksjonstilskudd til korn eller annen åpen åkerkultur på minimum 20 dekar det samme året for å kunne motta tilskuddet.

Tilskuddet utmåles per dekar.

Beskrivelser:

I Vestfold og Telemark gis det ikke tilskudd til flomutsatte arealer da kartgrunnlaget er for dårlig. Tilskudd kan gis alle årene på fulldyrka grasarealer i erosjonsrisikoklasse 3 og 4 (arealer med stor og svært stor erosjonsrisiko), men kun i prioriterte områder (under marin grense). Tilskudd kan gis i gjenleggsåret og det siste høsteåret hvis det ikke pløyes om høsten.

Tilskudd til gras på arealer i erosjonsrisikoklasse 3 og 4 gjelder kun for foretak som søker produksjonstilskudd for minimum 20 dekar korn eller annen åpen åkerkultur det samme året.

Et flerårig grasdekke på de mest erosjonsutsatte arealene forebygger erosjon mer effektivt enn å dyrke korn eller andre vekster på disse arealene.

Foreløpig tilskuddssats 2022: 65 kr/dekar



Foto: Hilde Marianne Lien – grasarealer i Re kommune

Tiltak: Direktesådd høstkorn og høstoljevekster

Miljøtema: Avrenning til vann, RMP-forskriften kapittel 6.

RMP-forskriften § 22:

Det kan gis tilskudd for å direkteå høstkorn og høstoljevekster på arealer som ikke er jordarbeidet. Tilskuddet utmåles per dekar.

Beskrivelser:

Tilskuddet kan gis til arealer som ikke blir jordarbeidet om høsten og som sås direkte. Eventuelt jordarbeidingsutstyr på såmaskinen kan ikke benyttes. Det gis høyest tilskudd i prioriterte områder under marin grense. Halmfordeling kan tillates før såing.

Tilskudd gis fordi det er krevende å lykkes med direktesåing om høsten. Tiltaket er viktig fordi det er det eneste tiltaket i høstsådde vekster. Avrenning fra høstsådde vekster kan være større enn om arealene blir høstpløyd og vårsådd. Deler av vårt område har gode klimatiske forhold for høstsådde vekster og det er ønske om et visst omfang av høstsådde vekster da de har stort avlingspotensiale.

Foreløpige tilskuddssatser 2022:

- ✓ Prioriterte områder (under marin grense) - 170 kr/dekar
- ✓ Andre områder - 50 kr/dekar



Foto: Everdien van Weeghel

Tiltak: Fangvekst som underkultur

Miljøtema: Avrenning til vann, RMP-forskriften kapittel 6.

RMP-forskriften § 23:

Det kan gis tilskudd for fangvekster sådd sammen med korn, oljevekster og belgvekster. Tilskuddet kan gis for arealer som oppfyller vilkårene etter § 20 Ingen jordarbeiding om høsten. Fangveksten skal være godt etablert om høsten, og skal ikke være hovedvekst året etter at den er sådd. Arealet skal ikke sprøytes med plantevernmidler, og ikke gjødsles etter høsting av hovedveksten. Arealet skal ikke jordarbeides før 1. mars året etter søknadsåret.

Tilskuddet utmåles per dekar.

Beskrivelser:

Fangvekster kan sås sammen med åkerveksten, eller utover i vekstsesongen før høsting, eller rett etter tidlig tresking av korn o.l. (uten jordarbeiding). Fangvekster vokser videre når åkerveksten er høstet. Arealet med fangvekster må ha et godt etablert plantedekke som har god funksjon utover høsten for å være berettiget tilskudd. Det kan også gis tilskudd til fangvekster i fôrmais.

Fangveksten tar opp overskudd av næringsstoffer utover høsten; særlig nitrogen. Fangvekstene reduserer avrenning av jord og gjennom det også avrenningen av verdifull matjord og fosfor. Fangvekster bidrar til å øke det organiske innholdet i jorda, binder gjennom det karbon og er derfor også et klimatiltak.

Siden fangvekstarealet ikke skal jordarbeides om høsten, vil arealet normalt være berettiget tilskudd for tiltaket «ingen jordarbeiding om høsten» i tillegg til fangveksttilskuddet. Arealer med fangvekst som underkultur kan også gis tilskudd til «ugrasharving i åker» § 29.

Foreløpige tilskuddssatser 2022:

- ✓ Prioriterte områder (under marin grense) - 170 kr/dekar
- ✓ Andre områder - 90 kr/dekar



Foto: John Ingar Øverland, NLR Viken

Tiltak: Fangvekst sådd etter høsting

Miljøtema: Avrenning til vann, RMP-forskriften kapittel 6.

RMP-forskriften § 24:

Det kan gis tilskudd for fangvekster sådd etter høsting av grønnsaker, poteter og rotvekster. Fangveksten skal være godt etablert om høsten, og skal ikke være hovedvekst året etter at den er sådd. Arealet skal ikke sprøytes med plantevernmidler og ikke gjødsles etter høsting av hovedveksten. Det kan tillates sprøyting i vekstsesongen mot floghavre, hønsehirse og svartsetvier. Arealet skal ikke jordarbeides før 1. mars året etter søknadsåret.

Ved dyrking av tidligvekster påfølgende år skal arealet ikke jordarbeides før 20. oktober. Tilskuddet utmåles per dekar.

Beskrivelser:

Tilskudd kan gis til tidligkulturarealer av grønnsaker, poteter og rotvekster som sås til med fangvekster etter høsting. Sterkt gjødslet tidligkulturer på lett jord er svært utsatt for utvasking av næringsstoffer og sandflukt. Spesielt siden det høstes tidlig på sommeren og jorda ligger bar uten vekster utover hele høsten. Fangvekster på disse arealene er svært viktig. Tilskuddssatsen er derfor høyere enn til fangvekster som underkultur.

Fangvekster øker det organiske innholdet i jorda, binder karbon og er dermed et klimatiltak. Det har spesielt stor effekt på lette jordarter.

Foreløpige tilskuddssatser 2022:

- ✓ Prioriterte områder (under marin grense) - 300 kr/dekar
- ✓ Andre områder - 200 kr/dekar



Foto: Torgeir Tajet, NLR Viken

Tiltak: Grasdekte vannveier og grasstriper i åker

Miljøtema: Avrenning til vann, RMP-forskriften kapittel 6.

RMP-forskriften § 25:

Det kan gis tilskudd for flerårig grasdekke i dråg på åkerarealer. Grasdekket skal ha en bredde på minimum seks meter. Vekstene skal være godt etablert om høsten i søknadsåret.

Tilskudd kan også gis for grasdekke på tvers av fallet i lange hellinger. Grasdekket skal ha en bredde på minimum to meter.

Ved fornying skal jordarbeiding og såing skje mellom 1. mars og 1. juli.

Tiltaksklasser: korn, potet/grønnsaker.

Tilskuddet utmåles per meter.

Beskrivelser:

Det det kan gis tilskudd til gras i forsenkninger og i striper på tvers av fallretningen inne på jordet. Et grasdekke i forsenkninger stopper jordpartikler effektivt slik at de ikke renner ned i kummer og ut i vassdraget. Stripper med gras på tvers av fallretningen reduserer avrenningen av jordpartikler. Matjorda blir igjen på jordet i stedet for å havne i vassdraget. Fosfor og plantevernmidler er bundet til jordpartiklene. Det blir derfor redusert avrenning av disse også.

Grasdekket må være minst 6 m breit for å ha god virkning i forsenkninger. For grasstriper på tvers av fallet er det tilstrekkelig med 2 m. Effekten er større når graset er godt etablert; altså flerårig. Men tilskudd kan også gis i gjenleggsåret. Tilskudd kan gis til grasdekke/grasstriper i andre åpen åkervekster enn korn som f.eks. oljevekster, åkerbønner, erter og fôrmais.

Foreløpige tilskuddssatser 2022:

Tiltaksklasser	Prioriterte områder kr/meter	Andre områder kr/meter
Korn m.fl.	25	20
Potet/grønnsaker	35	30



Foto: NIBIO

Tiltak: Grasdekt kantsone i åker

Miljøtema: Avrenning til vann, RMP-forskriften kapittel 6.

RMP-forskriften § 26:

Det kan gis tilskudd for flerårig grasdekke langs kanten mot vassdrag på åkerareal. Sonen det gis tilskudd for skal ha en bredde på minimum åtte meter, målt fra vassdragets normalvannstand, der minst seks meter ligger på fulldyrka jord. Vekstene skal være godt etablert om høsten i søknadsåret. Arealene skal ikke gjødsles eller sprøytes, og skal slås, beites eller pusses i søknadsåret. Ved fornying skal jordarbeiding og såing skje mellom 1. mars og 1. juli.

Tiltaksklasser: korn, potet/grønnsaker.

Tilskuddet utmåles per meter.

Beskrivelser:

Det anlegges varig grasdekke på åpen åker mot grøft, bekk, elv eller sjø. En slik vegetasjonssone stopper jordpartikler effektivt slik at de ikke renner ut i vassdraget. Matjorda blir igjen på jordet i stedet for å havne i vassdraget. Fosfor og plantevernmidler er bundet til jordpartiklene. Det blir derfor også redusert avrenning av fosfor og plantevernmidler.

Grassonen må være minst 6 m breit for å ha god virkning. Det blir mer effektivt når graset er godt etablert; altså flerårig. Men tilskudd kan også gis i gjenleggsåret. Tilskudd kan gis til kantsoner i andre åpen åkervekster enn korn som f.eks. oljevekster, åkerbønner, erter og fôrmais.

Foreløpige tilskuddssatser 2022:

Tiltaksklasser	Prioriterte områder kr/meter	Andre områder kr/meter
Korn m.fl.	10	5
Potet/grønnsaker	30	20



Foto: Hilde Marianne Lien – kantsone i Horten kommune

Tiltak: Nedfelling eller nedlegging av husdyrgjødsel

Miljøtema: Utslipp til luft, RMP-forskriften kapittel 7.

RMP-forskriften § 27:

Det kan gis tilskudd for spredning av husdyrgjødsel og biorest ved nedfelling eller nedlegging. Det skal minimum spres fem kg total-Nitrogen i husdyrgjødsel per dekar. Arealet skal høstes ved slått eller beiting etter siste spredning i søknadsåret. Husdyrgjødsel og biorest som er spredd ved nedlegging i åpen åker må moldes ned innen to timer.

Foretaket skal ha gjødslingsplan og skiftenoteringer som viser sprededato og gjødselmengde spredd per dekar.

Siste frist for spredning ved nedfelling eller nedlegging er 1. september.

Tilskuddet utmåles per dekar.

Beskrivelser:

Tilskudd kan gis når gjødsel spres ved nedlegging på bakken gjennom slanger eller nedfelling i jorda (ikke breispredning). Nedlegging og nedfelling gir mindre nitrogentap til luft og dermed mindre klimagasstap, luktproblemer og bedre nitrogenutnyttelse; særlig når gjødsel nedmoldes raskt (innen to timer).

Ved kontroll skal foretaket kunne vise skiftenotering med sprededato og gjødselmengde spredd per dekar.

Hvis det brukes tilførselsslange i stedet for tankvogn, kan det utbetales ekstra tilskudd for det.

Foreløpig tilskuddssats 2022: 40 kr/dekar



Foto: Everdien van Weeghel



Foto: Bedre Gardsdrift

Tiltak: Spredning av husdyrgjødsel med tilførselsslange

Miljøtema: Utslipp til luft, RMP-forskriften kapittel 7.

RMP-forskriften § 28:

Det kan gis tilskudd for spredning av husdyrgjødsel og biorest med tilførselsslange, som et tillegg til tilskudd etter § 27.

*Foretaket må kunne dokumentere bruk av tilførselsslange.
Tilskuddet utmåles per dekar.*

Beskrivelser:

Tilskudd kan gis i tillegg til tilskudd for nedlegging/nedfelling når det brukes tilførselsslanger uten tankvogn ved spredningen av husdyrgjødsel eller biorest.

Bruk av tilførselsslanger har flere gode effekter. En slipper å bruke tunge tankvogner som gir stor jordpakking, varige pakkeskader, avlingsnedgang og utslipp av lystgass som har stor negativ klimaeffekt.

Ved kontroll må foretaket kunne dokumentere bruk av tilførselsslange.

Siden tilskuddet kommer i tillegg til tilskudd for nedlegging/nedfelling må søker først søke (tegne) arealene for nedlegging/nedfelling før en søker (tegner) arealer med bruk av tilførselsslange.

Foreløpig tilskuddssats 2022: 35 kr/dekar



Foto: Jon Randby

Tiltak: Ugrasharving i åker

Miljøtema: Plantevern, RMP-forskriften kapittel 8.

RMP-forskriften § 29:

Det kan gis tilskudd for ugrasharving i korn og annet frø til modning. Det gis ikke tilskudd dersom det benyttes ugrasmidler før høsting, unntatt ved sprøyting mot floghavre og hønsehirse eller ved nedsviing av oljevekster og åkerbønne.

Arealer som Debio har klassifisert som karensareal eller økologisk drevet areal er ikke tilskuddsberettiget.

Tilskuddet utmåles per dekar.

Beskrivelser:

Det kan gis tilskudd når kjemiske ugrasmidler byttes ut med ugrasharving. Det er et ønske om å redusere bruken av kjemisk plantevern i norsk landbruk. Så mye som 1/3 av det totale forbruket av kjemiske plantevernmidler er midler mot frøgras.

Ugrasharving i korn, erter og åkerbønner viser seg å være effektivt og gir ofte god nok ugrasbekjempelse. Det er et vilkår at det ikke brukes kjemiske frøgrasmidler på arealet før høsting.

Tilskuddet til ugrasharving kan også gis i fôrmais (som korn). Det kan gis tilskudd til ugrasharving for fôrmais som er radrenset.

Foreløpig tilskuddssats 2022: 80 kr/dekar



Tiltak: Ugrasbekjempelse i radkulturer

Miljøtema: Plantevern, RMP-forskriften kapittel 8.

RMP-forskriften § 30:

Det kan gis tilskudd for mekanisk ugrasbekjempelse i radkulturer. Det gis ikke tilskudd dersom det benyttes ugrasmidler før høsting, unntatt ved nedsviing av potetris.

Arealer som Debio har klassifisert som karensareal eller økologisk drevet areal er ikke tilskuddsberettiget.

Tiltaksklasse: mekanisk ugrasbekjempelse

Tilskuddet utmåles per dekar.

Beskrivelser:

Det kan gis tilskudd når kjemiske ugrasmidler byttes ut med hypping/radrensing i radkulturer. Det er et ønske om å redusere bruken av kjemisk plantevern i norsk landbruk. Så mye som 1/3 av det totale forbruket av kjemiske plantevernmidler er midler mot frøugas.

Det er et vilkår at det ikke brukes kjemiske frøugasmidler før høsting.

I 2021 kan det gis tilskudd til ugrasharving for fôrmais som er radrenset. Da må det søkes tilskudd etter ordningen «Ugrasharving i åker» § 29.

Det er et vilkår at det ikke brukes kjemiske frøugasmidler før høsting.

Foreløpig tilskuddssats 2022: 150 kr/dekar



Foto: ©Melsom VGS

Tiltak: Miljøavtale

Miljøtema: Miljøavtale og klimarådgiving, RMP-forskriften kapittel 9.

RMP-forskriften § 31:

Det kan gis tilskudd for foretak som gjennomfører en kombinasjon av tiltak for styrket miljøinnsats. Tilskuddet gjelder innenfor nedbørfelt Akersvannet beliggende i Sandefjord kommune og Tønsberg kommune. Tilskuddet gjelder for hele arealet et foretak driver innenfor dette nedbørfeltet.

Tiltaksklasser: Trinn 1 og trinn 2.

1. For å få godkjent trinn 1 må de tre obligatoriske tiltakene være gjennomført pluss et av tilleggstiltakene.
2. For å få godkjent trinn 2 må to av tiltakene i trinn 2 gjennomføres i tillegg til trinn 1.

Tilskuddet utmåles per dekar.

Miljøavtale for nedbørfelt Akersvannet	
Trinn 1 Avrenningstiltak	<p>Obligatorisk:</p> <ul style="list-style-type: none"> a) Ingen jordarbeiding om høsten på arealer med korn, oljevekster, belgvekster, frøeng siste høstingsår, grønn gjødsling og grønnfôrvekster. Gjennom vinterhalvåret skal arealet være i stubb (areal omfattet av § 20). Direktesådd høstkorn og høstoljevekster (§ 22). b) Ingen dyrking av grønnsaker, rotvekster eller poteter i erosjonsrisikoklasse 3 og 4 c) Etablerte fangdammer må fungere godt (tømmes ved behov) <p>Velg minst et av tiltakene:</p> <ul style="list-style-type: none"> d) Gras på arealer utsatt for erosjon i erosjonsrisikoklasse 3 og 4 (§ 21). e) Grasdekte vannveier og grasstriper i åker (§ 25). f) Grasdekt kantsone i åker (§ 26).
Trinn 2 Redusert fosfortilførsel og redusert næringsnedvasking	<p>Velg minst to av tiltakene:</p> <ul style="list-style-type: none"> g) Fangvekst sådd sammen med korn, oljevekster og belgvekster (§ 23) på minst halvparten av arealet med disse vekstene. h) Fangvekster sådd etter høsting av grønnsaker, poteter og rotvekster (§ 24). i) Miljøvennlig spredning av husdyrgjødsel Nedfelling eller nedlegging av husdyrgjødsel (§ 27) + Spredning av husdyrgjødsel med tilførselsslange (§ 28). j) Redusert gjødsling av fosfor. Det skal ikke gjødsles med større mengder fosfor enn angitt i tabellen under. k) Jordforbedringstiltak som bruk av kompost eller mekanisk jordløsning etterfulgt av tilsåing med frøblanding tilpasset formålet. l) Ingen delgjødsling med fosfor.

Tabell for fosforgjødsling:

Øvre grense for fosfor på arealer med P-AL > 10 for følgende kulturer:

Gras 2,0 kg P/daa

Korn u/halmfjerning 1,2 kg P/daa

Korn m/halmfjerning 1,5 kg P/daa

Potet 3,5 kg P/daa

Kålvekster 2,1 kg P/daa

Belgvekster, bønner,

åkerbønner, erter 1,5 kg P/daa

Gulrot 3,5 kg P/daa

Øvre grense for gjødsling med fosfor på arealer med P-AL > 15 for følgende kulturer:

Løk: 4,5 kg P/daa

Salat: 2,7 kg P/daa

Beskrivelser

Tilskuddsordningen til frivillig miljøavtale er innført med hovedformål å redusere avrenning av jord og næringsstoffer til Akersvannet. Det er særlig høye verdier av fosfor som stimulerer til uønsket algevekst i en innsjø. For å få dette ekstra tilskuddet må en kombinasjon av tiltak gjennomføres, og krysses av for i søknaden i Altinn. Det søkes for et år om gangen. Ikke alle de opplistede tiltakene i trinn 1 vil være aktuelle for alle søkere. Det er de tiltakene som gjelder de produksjonene/arealene en søker har selv, som vil gjelde.

Foreløpig tilskuddssats 2022:

- ✓ Trinn 1 - 150 kr/dekar
- ✓ Trinn 2 - 200 kr/dekar

Det gis en tilskuddssats per dekar for gjennomføring av trinn 1, og en annen høyere sats hvis også trinn 2 gjennomføres. Dette kommer i tillegg til det ordinære RMP-tilskuddet til hvert enkelt tiltak, se liste under.

Tiltakene støttes også av disse RMP-tilskuddene til hvert enkelt tiltak:

- § 20 – Ingen jordarbeiding om høsten
- § 21 – Gras på arealer utsatt for erosjon (erosjonsklasse 3 og 4)
- § 22 – Direktesådd høstkorn og høstoljevekster
- § 23 – Fangvekst som underkultur
- § 24 – Fangvekst sådd etter høsting
- § 25 – Grasdekte vannveier (i dråg)
- § 26 – Grasdekt kantsone i åker (mot bekk og sjø)
- § 27 – Nedfelling eller nedlegging av husdyrgjødsel
- § 28 – Spredning av husdyrgjødsel med tilførselsslange

Les tiltaksinfoen med vilkår til hvert tilskudd på vår [nettside](#)

Se også Rapport fra NLR-Viken i 2018 med tiltak for redusert avrenning av fosfor til Akersvannet på gårdsnivå.

Rapporten kan fås fra:

Akersvannet Grunneierlag v/Berit Svensson
NLR-Viken v/John Ingar Øverland

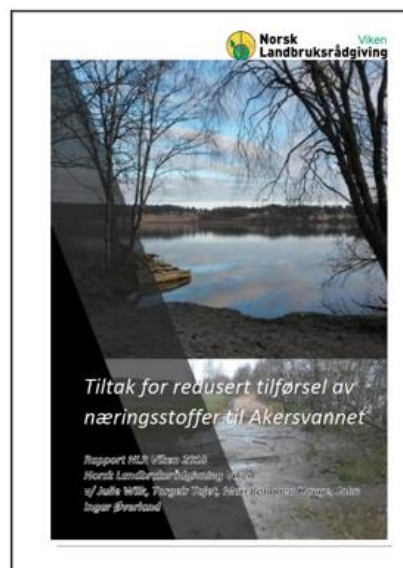

Rapport NLR-Viken 2018

Miljøavtale gjelder for nedbørfeltet rundt Akersvannet i Sandefjord og Tønsberg kommuner. Akersvannet har svært dårlig økologisk miljøtilstand, og det er behov for å stimulere til ekstra innsats. Det er ca. 6 000 dekar dyrka mark i nedbørfeltet.

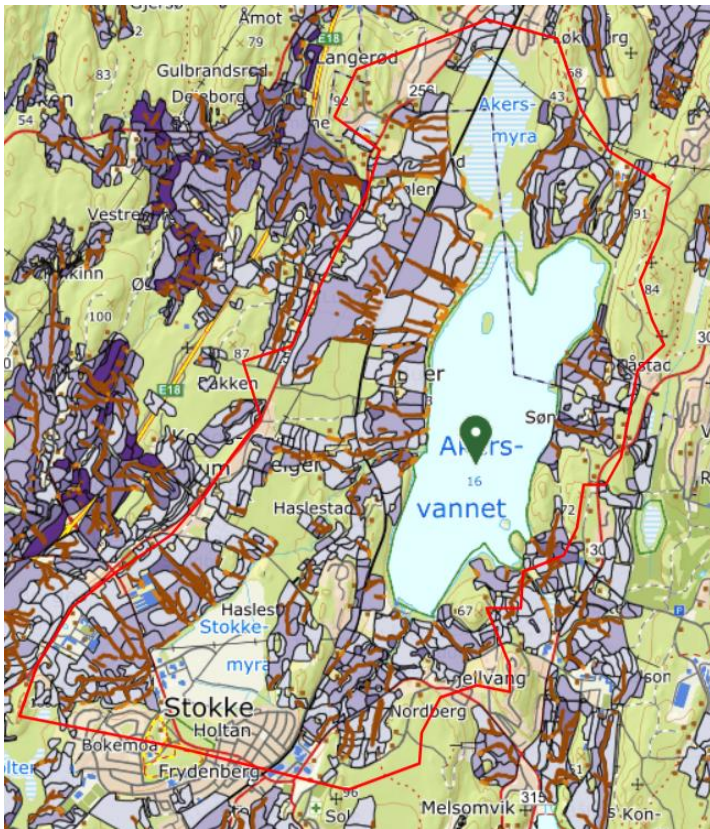

Erosjonsutsatte dråg:

Forsenkinger på fulldyrka mark der overflateavrenning gir tydelige erosjonsspor dersom arealet ikke er nok beskyttet mot erosjon

Drågerosjon - linje

 Dråg
 Dråg ikke jordsmonnkartlagt

Erosjonsrisiko flateerosjon

 Liten
 Middels
 Stor
 Svært stor

Akersvannets nedbørfelt (rød grenselinje) med erosjonsrisikoklasser og dråg, NIBIO Kilden



Akersvannet i Tønsberg og Sandefjord

Foto: Ove Bergersen, NIBIO

Tiltak: Klimarådgiving

Miljøtema: Miljøavtale og klimarådgiving, RMP forskriften kapittel 9

RMP-forskriften § 32:

Det kan gis tilskudd for klimarådgiving som er gjennomført i en søknadsperiode, fra 15. oktober forrige år til 15. oktober i søknadsåret. Tiltaksplan for utført rådgiving må vedlegges søknaden. Tiltaksplanen skal være underskrevet av rådgiver.

Med klimarådgiving menes rådgiving som i størst mulig grad tar for seg en helhetlig gjennomgang av utslipp og opptak av klimagasser fra alle gårdens produksjoner, med sikte på å gjennomføre klimatiltak. Behov for klimatilpasning skal også inngå i rådgivingen. Tilbydere av klimarådgiving skal være godkjent av Landbruksdirektoratet.

Dersom det søkes om tilskudd for gjennomført klimarådgiving i flere søknadsperioder, er det et vilkår for å få tilskudd at tiltaksplanen oppdateres for hver søknad.

Tiltaksklasser: to-til-en rådgiving, en-til-en rådgiving, grupperådgiving.

Tilskuddet kan kun utmåles for én gjennomført rådgiving per søknadsomgang. Tilskuddet utmåles per stykk.

Beskrivelser

I jordbruksoppgjøret 2020 ble det bestemt at klimarådgiving skal innlemmes som tiltak i RMP. Ordning gjelder fra 2021, og er en treårig pilotordning. Formålet med tilskuddet er at bonden skal få rådgiving om gårdens klimaavtrykk og behovet for klimatilpasning.

Det er totalt tre tiltaksklasser som skal avspeile kostnadene ved rådgivingen. Tiltaksklassen to-til-en rådgiving benyttes der hvor gårdsdriften består av flere typer produksjoner, eksempelvis grovfôrproduksjon og melkeproduksjon. En-til-en rådgiving benyttes når gårdsdriften består av en enkelt produksjon, eksempelvis korn eller grønnsaker. Denne tiltaksklassen benyttes også i de tilfeller hvor produksjonen består av forskjellige produksjoner, men hvor det i innværende søknadsomgang ikke kan lages en tiltaksplan som omfatter alle produksjoner på gården, fordi det ikke eksisterer et helhetlig rådgivningstilbud. Et eksempel på dette er at det ikke tilbys klimarådgiving for produksjon av svin, fjørfe m.fl. i kombinasjon med planteproduksjon.

Klimarådgivingen skjer av godkjente rådgivere. Statsforvalteren holder en oppdatert oversikt over godkjente rådgivere på nettsiden.

Det skal lages en tilpasset tiltaksplan for jordbruksproduksjonen på foretaket som lister opp konkrete tiltak som er aktuelt å gjøre for at foretaket skal ha lavere klimagassutslipp, øke karbonbindingen, eller være bedre tilpasset klimaendringene.

Deltakelse på et møte med tema klimatiltak er ikke nok til å være tilskudds berettiget.

Gjennomføring av tiltak som kommer frem gjennom klimarådgiving er ikke et krav for å være berettiget tilskudd til klimarådgiving.

Klimarådgiving kan i utgangspunktet skje når som helst på året. Det ideelle vil være at klimarådgivingen skjer på et tidspunkt som legger til rette for at bonden kan gjøre vurderinger og ta beslutninger om drifta i tide før kommende vekstsesong. Fristen for å søke tilskudd til RMP-tiltak er i oktober for tiltak som er gjennomført i foregående vekstsesong, og utbetaling skjer

etterskuddsvis i mars året etter. Dersom klimarådgivningen gjennomføres på andre tidspunkt enn i vekstsesongen, kan det ta lenger tid fra klimarådgivningen er gjennomført til bonden får utbetalt tilskuddet enn for de andre tiltakene i RMP.

Det er ikke mulig å søke både to-til-en rådgiving/en-til-en rådgivning og grupperådgivning.

Foreløpig tilskuddssats 2022:

To-til-en rådgiving – 8 000kr/stk

En-til-en rådgivning – 6 000 kr/stk

Grupperådgiving – 2 000 kr/stk

Forskrift om regionale miljøtilskudd i jordbruket, Vestfold og Telemark - RMP

Tittel: Forskrift om regionale miljøtilskudd i jordbruket, Vestfold og Telemark, FOR-2019-05-14-621. Sist endret FOR-2021-08-23-2571.

Hjemmel «LOV-1995-05-12-23-§3, LOV-1995-05-12-23-§18, FOR-2018-11-23-1751»

Kapittel 1. Innledende bestemmelser

§ 1. Formål

Formålet med tilskudd etter forskriften er å bidra til å ivareta jordbruket sitt kulturlandskap, biologisk mangfold, kulturmiljøer og -minner, tilgjengelighet i jordbrukslandskapet, samt redusere bruk av plantevernmidler og utslipp til luft og avrenning til vann fra jordbruket.

§ 2. Virkeområde

Forskriften gjelder i Vestfold og Telemark fylke.

0 Endret ved [forskrift 17 aug 2020 nr. 1652](#).

§ 3. Grunnvilkår

Tilskudd etter denne forskriften kan gis til

- a. foretak som har gjennomført tiltak på arealer de disponerer i søknadsåret. Foretaket må drive vanlig jordbruksproduksjon på én eller flere landbrukseiendommer, og må være registrert i Enhetsregisteret.
- b. beitelag kan søke tilskudd for drift etter [§ 5](#). Med beitelag menes i denne forskriften sammenslutninger som er registret som samvirkeforetak eller forening i Enhetsregisteret, og som har til hovedformål å samarbeide om hensiktsmessige fellesløsninger innen beitebruk og god utnyttelse av utmarksbeite.

Kapittel 2. Kulturlandskap

§ 4. Drift av bratt areal

Det kan gis tilskudd for drift av jordbruksareal med hellingsgrad på 1:5 eller brattere, eller 1:3 eller brattere for å ivareta kulturlandskapet.

Tilskuddet gjelder for Telemark.

Tilskuddet gis ikke til beiting eller beitepussing alene.

Tiltaksklasser: overflatedyrka og fulldyrka 1:3, overflatedyrka og fulldyrka 1:5.

Tilskuddet utmåles per dekar.

0 Endret ved [forskrift 17 aug 2020 nr. 1652](#).

§ 5. Drift av beitelag

Det kan gis tilskudd for drift av beitelag som oppfyller vilkårene i § 3 bokstav b.

Beitelagene må ha minst to medlemmer, og årlig rapportere om driften til Statsforvalteren.

Småfe på utmarksbeite skal ha tilsyn minst en gang per uke, og storfe som holdes på utmarksbeite skal ha tilsyn minimum to ganger per uke.

Tiltaksklasser: storfe/hest, småfe.

Tilskuddet utmåles per dyr sluppet på utmarksbeite.

0 Endret ved forskrift 23 aug 2021 nr. 2571.

§ 6. Beiting av verdifulle jordbrukslandskap i innmark

Det kan gis tilskudd for beiting av verdifulle jordbruksarealer.

Tilskuddet gjelder i disse områdene:

Telemark: Kartfestede områder valgt ut i hver kommune, og gammel kulturmark istandsatt med SMIL-tilskudd.

Vestfold: Innmarksbeiter, marginale fulldyrka og overflatedyrka arealer på ravinebeiter og gammel kulturmark istandsatt med SMIL-tilskudd.

Arealet skal være godt nedbeitet minst en gang i løpet av sesongen.

Det kan bare utbetales ett tilskudd til samme areal innenfor verdifulle jordbrukslandskap i innmark etter § 6 og § 8.

Tilskuddet utmåles per dekar.

0 Endret ved forskrifter 17 aug 2020 nr. 1652, 23 aug 2021 nr. 2571.

§ 7. Beiting av verdifulle jordbrukslandskap i utmark

Det kan gis tilskudd for beiting av verdifulle jordbrukslandskap i utmark.

Tilskuddet gjelder for beiting på øyer uten broforbindelse og for beiting i naturvernområder langs kysten øst for riksveg E-18.

Beitingen skal foregå i minimum seks uker før 15. oktober. Det skal være minst to dekar beitbart areal per småfe og minst fem dekar beitbart areal per storfe/hest. Det skal foreligge skriftlig beiteavtale mellom grunneier og dyreholder.

Tiltaksklasser: storfe/hest, småfe.

Tilskuddet utmåles per dyr.

0 Endret ved forskrift 23 aug 2021 nr. 2571.

§ 8. Slått av verdifulle jordbrukslandskap

Det kan gis tilskudd for slått av fulldyrka eller overflatedyrka areal for å opprettholde verdifulle jordbrukslandskap.

Tilskuddet gjelder for Telemark i de kartfestede områdene med verdifulle jordbrukslandskap valgt ut i hver kommune.

Det kan bare utbetales ett tilskudd til samme areal innenfor verdifulle jordbrukslandskap i innmark etter § 6 og § 8.

Tilskuddet utmåles per dekar.

0 Endret ved forskrift 17 aug 2020 nr. 1652.

§ 9. Skjøtsel av gårdsdammer

Det kan gis tilskudd for slått, rydding eller beiting for å hindre gjengroing av gårdsdammer. Arealet det gis tilskudd for skal ikke være gjødslet.

Tiltaksklasse: gårdsdammer.

Tilskuddet utmåles per stykk.

Kapittel 3. Biologisk mangfold

§ 10. Slått av slåttemark

Det kan gis tilskudd for slått av slåttemark som er gjennomført slik at naturtypen blir ivaretatt eller forbedret. Arealet det gis tilskudd for skal ikke være gjødslet, jordarbeidet eller sprøytet med plantevernmidler. Arealene skal være registrert i miljødatabasen Naturbase.

Tilskuddet gjelder ikke for slåttemarker som mottar støtte til skjøtsel fra miljøforvaltningen.

Tiltaksklasse: svært viktig, viktig, lokalt viktig.

Tilskuddet utmåles per dekar.

§ 11. Skjøtsel av biologisk verdifulle arealer

Det kan gis tilskudd for slått eller beiting av arealer med trua arter som er gjennomført slik at det biologiske mangfoldet blir ivaretatt eller forbedret. Arealet det gis tilskudd for skal ikke være gjødslet, jordarbeidet eller sprøytet med plantevernmidler.

Tilskudd kan gis til arealer i jordbrukslandskapet med trua arter av planter og insekter, jf. Norsk rødliste for trua arter 2015. Forekomstene skal være dokumentert i miljødatabasene Naturbase og Artsdatabanken eller i annen naturfaglig kartlegging.

Tiltaksklasser: slått, beiting.

Tilskuddet utmåles per dekar.

0 Endret ved forskrift 17 aug 2020 nr. 1652.

§ 12. Skjøtsel av trua naturtyper

Det kan gis tilskudd for slått eller beiting av trua naturtyper i jordbrukslandskapet som er gjennomført slik at det biologiske mangfoldet i naturtypen blir ivaretatt eller forbedret. Arealet det gis tilskudd for skal ikke være gjødslet, jordarbeidet eller sprøytet med plantevernmidler. Arealene skal være registrert i miljødatabasen Naturbase.

Tilskudd kan gis til de trua naturtypene hagemark, naturbeitemark, strandeng, åpne sandområder og åpen grunnlendt kalkmark.

Tilskudd kan også gis til fjerning av fremmede skadelige arter i naturtypene nevnt i annet ledd.

Tiltaksklasse: Slått/rydding, beiting.

Tilskuddet utmåles per dekar.

0 Endret ved forskrift [23 aug 2021 nr. 2571](#).

§ 13. Skjøtsel av styvingstrær

Det kan gis tilskudd for styving av trær som er gjennomført på en skånsom måte slik at trærnes særpreg og biologiske mangfold blir ivaretatt.

Tilskuddet gis det året treet blir styvet.

Tilskuddet utmåles per tre.

§ 14. Soner for pollinerende insekter

Det kan gis tilskudd for å så og skjømte soner med pollinatorvennlige frøblandinger på jordbruksareal. Sonene må ha pollinatorvennlige blomster gjennom vekstsesongen. Arealet det gis tilskudd for skal ikke være gjødslet eller sprøytet med plantevernmidler.

Arealene skal tilsås med frøblandinger med arter som gir blomstring og nektarproduksjon gjennom hele pollinatorsesongen.

Tilskuddet kan kun gis til kantsoner på åkerarealer og rundt åkerholmer. Tilskuddet gis ikke til kantsoner på grasarealer.

Tilskudd kan gis for pollinatorvennlige soner alene eller i kombinasjon med andre tiltak. Soner som etableres som pollinatorvennlige soner alene må ha en bredde på minimum to meter.

Soner som er en kombinasjon av grasdekt vannvei i åker (§ 25) eller grasdekt kantsoner i åker (§ 26) skal ha en bredde som tilsvarer kravet til disse tiltakene.

Tilskudd gis til slått av sonene.

Tiltaksklasse: høy sats.

Tilskuddet utmåles per meter. Øvre grense for tilskudd per foretak er 2000 meter.

0 Endret ved [forskrift 17 aug 2020 nr. 1652](#), [23 aug 2021 nr. 2571](#).

Kapittel 4. Kulturminner og kulturmiljøer

§ 15. *Drift av seter*

Det kan gis tilskudd for drift av seteranlegg med melkeproduksjon. Produksjonsperioden skal vare minst fire uker per sesong. Melken som blir produsert skal leveres til meieri eller foredles på setra. Produksjonen skal tilsvare minimum 45 liter kumelk eller 25 liter geitemelk i døgnet per seter.

Tiltaksklasser: egen foredling, levering til meieri.

Tilskuddet utmåles per seter, fordelt på antall foretak som har dyr på setra.

0 Endret ved forskrift [23 aug 2021 nr. 2571](#).

§ 16. *Skjøtsel av automatisk fredete kulturminner*

Det kan gis tilskudd for skjøtsel av gravhauger, gravfelt, helleristninger, hustufter og veifar etter [lov 9. juni 1978 nr. 50](#) om kulturminner § 4, som grenser til jordbruksarealer. Skjøtselen skal være gjennomført slik at kulturminnet er synlig i jordbrukslandskapet. Kulturminnet skal være registrert i kulturminnebasen Askeladden.

Tilskudd kan gis til skjøtsel på eller rundt gravhauger, gravfelt, helleristninger, hustufter og veifar.

Tiltaksklasser: beiting, slått.

Tilskuddet utmåles per dekar.

§ 17. *Skjøtsel av steingjerder*

Det kan gis tilskudd for skjøtsel langs steingjerder som grenser til jordbruksarealer. Skjøtselen skal være gjennomført slik at kulturminnet er synlig i jordbrukslandskapet.

Tiltaksklasse: steingjerder.

Tilskuddet utmåles per meter.

§ 18. *Skjøtsel av kulturhistoriske områder*

Det kan gis tilskudd for beiting, slått eller rydding av jordbruksarealer innenfor utvalgte områder av kulturhistorisk verdi, som er gjennomført slik at områdets kulturhistoriske preg blir ivare tatt.

Tilskuddet kan gis i Kulturhistoriske områder av nasjonal verdi (KULA) og i områder fredet etter [lov 9. juni 1978 nr. 50](#) om kulturminner.

Tiltaksklasser: beiting, slått/rydding.

Tilskuddet utmåles per dekar.

Kapittel 5. Friluftsliv

§ 19. Vedlikehold av turstier i jordbrukslandskapet

Det kan gis tilskudd for vedlikehold og merking av turstier for delen av stien som går over jordbruksareal. Turstien skal være åpen for allmenn ferdsel.

Turstien skal være godt merket, og porter og gjerdeklyv skal være godt vedlikeholdt.

Tiltaksklasse: Lav tilrettelegging.

Tilskuddet utmåles per meter.

Kapittel 6. Avrenning til vann

§ 20. Ingen jordarbeiding om høsten

Det kan gis tilskudd for arealer med korn, oljevekster, belgvekster, frøeng siste høstingsår, grønnkjødsling og grønnfôrvekster dersom arealet ikke jordarbeides om høsten. Arealet skal ikke jordarbeides før 1. mars året etter søknadsåret. Halmen på disse arealene skal ikke brennes.

Det gis ikke tilskudd for arealer med gjenlegg av gras eller kløver.

Tiltaksklasse: erosjonsrisikoklasse 1, 1 med dråg, 2, 2 med dråg, 3 og 4.

Tilskuddet utmåles per dekar.

0 Endret ved forskrift [23 aug 2021 nr. 2571](#).

§ 21. Gras på arealer utsatt for flom og erosjon

Det kan gis tilskudd for å dyrke flerårige vekster på åkerarealer som er særlig utsatte for erosjon. Vekstene skal være godt etablert om høsten i søknadsåret. Ved fornying skal jordarbeiding og såing skje mellom 1. mars og 1. juli.

Tilskuddet gjelder for kornområder i erosjonsrisikoklasse 3 og 4 og kun i prioriterte områder. Med prioritert område menes dyrka mark under marin grense.

Foretaket må være berettiget produksjonstilskudd til korn eller annen åpen åkerkultur på minimum 20 dekar det samme året for å kunne motta tilskuddet.

0 Endret ved forskrifter [17 aug 2020 nr. 1652](#), [23 aug 2021 nr. 2571](#).

§ 22. Direktesådd høstkorn og høstoljevekster

Det kan gis tilskudd for å direkteå høstkorn og høstoljevekster på arealer som ikke er jordarbeidet.

Tilskuddet utmåles per dekar.

§ 23. Fangvekst som underkultur

Det kan gis tilskudd for fangvekster sådd sammen med korn, oljevekster og belgvekster. Tilskuddet kan gis for arealer som oppfyller vilkårene etter [§ 20](#) Ingen jordarbeiding om høsten.

Fangveksten skal være godt etablert om høsten, og skal ikke være hovedvekst året etter at den er sådd. Arealet skal ikke sprøytes med plantevernmidler, og ikke gjødsles etter høsting av hovedveksten. Arealet skal ikke jordarbeids før 1. mars året etter søknadsåret.

Tilskuddet utmåles per dekar.

§ 24. Fangvekster sådd etter høsting

Det kan gis tilskudd for fangvekster sådd etter høsting av grønnsaker, poteter og rotvekster. Fangveksten skal være godt etablert om høsten, og skal ikke være hovedvekst året etter at den er sådd. Arealet skal ikke sprøytes med plantevernmidler og ikke gjødsles etter høsting av hovedveksten. Det kan tillates sprøyting i vekstsesongen mot floghavre, hønsehirse og svartstøtvier. Arealet skal ikke jordarbeides før 1. mars året etter søknadsåret.

Ved dyrking av tidligvekster påfølgende år skal arealet ikke jordarbeides før 20. oktober.

Tilskuddet utmåles per dekar.

§ 25. Grasdekte vannveier og grasstriper i åker

Det kan gis tilskudd for flerårig grasdekke i dråg på åkerarealer. Grasdekket skal ha en bredde på minimum seks meter. Vekstene skal være godt etablert om høsten i søknadsåret.

Tilskudd kan også gis for grasdekke på tvers av fallet i lange hellinger. Grasdekket skal ha en bredde på minimum to meter.

Ved fornying skal jordarbeiding og såing skje mellom 1. mars og 1. juli.

Tiltaksklasser: korn, potet//grønnsaker.

Tilskuddet utmåles per meter.

§ 26. Grasdekt kantsone i åker

Det kan gis tilskudd for flerårig grasdekke langs kanten mot vassdrag på åkerareal.

Sonen det gis tilskudd for skal ha en bredde på minimum åtte meter, målt fra vassdragets normalvannstand, der minst seks meter ligger på fulldyrka jord. Vekstene skal være godt etablert om høsten i søknadsåret. Arealene skal ikke gjødsles eller sprøytes, og skal slås, beites eller pusses i søknadsåret. Ved fornying skal jordarbeiding og såing skje mellom 1. mars og 1. juli.

Tiltaksklasser: korn, potet/grønnsaker.

Tilskuddet utmåles per meter.

Kapittel 7. Utslipp til luft

§ 27. Nedfelling eller nedlegging av husdyrgjødsel

Det kan gis tilskudd for spredning av husdyrgjødsel og biorest ved nedfelling eller nedlegging. Det skal minimum spres fem kg total-Nitrogen i husdyrgjødsel per dekar. Arealet skal høstes ved slått eller beiting etter siste spredning i søknadsåret. Husdyrgjødsel og biorest som er spredd ved nedlegging i åpen åker må moldes ned innen to timer.

Foretaket skal ha gjødslingsplan og skiftenoteringer som viser sprededato og gjødselmengde spredd per dekar.

Siste frist for spredning ved nedfelling eller nedlegging er 1. september.

Tilskuddet utmåles per dekar.

§ 28. Spredning av husdyrgjødsel med tilførselsslange

Det kan gis tilskudd for spredning av husdyrgjødsel og biorest med tilførselsslange, som et tillegg til tilskudd etter [§ 27](#).

Foretaket må kunne dokumentere bruk av tilførselsslange.

Tilskuddet utmåles per dekar.

Kapittel 8. Plantervern

§ 29. Ugrasharving i åker

Det kan gis tilskudd for ugrasharving i korn og annet frø til modning. Det gis ikke tilskudd dersom det benyttes ugrasmidler før høsting, unntatt ved sprøyting mot floghavre og hønsehirse eller ved nedsviing av oljevekster og åkerbønne.

Arealer som Debio har klassifisert som karensareal eller økologisk drevet areal er ikke tilskuddsberettiget.

Tilskuddet utmåles per dekar.

§ 30. Ugrasbekjempelse i radkulturer

Det kan gis tilskudd for mekanisk ugrasbekjempelse i radkulturer. Det gis ikke tilskudd dersom det benyttes ugrasmidler før høsting, unntatt ved nedsviing av potetris.

Arealer som Debio har klassifisert som karensareal eller økologisk drevet areal er ikke tilskuddsberettiget.

Tiltaksklasse: mekanisk ugrasbekjempelse.

Tilskuddet utmåles per dekar.

0 Endret ved [forskrift 17 aug 2020 nr. 1652](#).

Kapittel 9. Miljøavtale og klimarådgivning

0 Kapiteloverskrift endret ved [forskrift 23 aug 2021 nr. 2571](#).

§ 31. Miljøavtale

Det kan gis tilskudd for foretak som gjennomfører en kombinasjon av tiltak for styrket miljøinnsats.

Tilskuddet gjelder innenfor nedbørfelt Akersvannet beliggende i Sandefjord kommune og Tønsberg kommune.

Tilskuddet gjelder for hele arealet et foretak driver innenfor dette nedbørfeltet.

Tiltaksklasser: trinn 1 og trinn 2.

1. For å få godkjent trinn 1 må de tre obligatoriske tiltakene være gjennomført pluss et av tilleggstiltakene.

2. For å få godkjent trinn 2 må to av tiltakene i trinn 2 gjennomføres i tillegg til trinn 1.

Tilskuddet utmåles per dekar.

Miljøavtale for nedbørfelt Akersvannet	
Trinn 1 Avrenningstiltak	Obligatorisk: a) Ingen jordarbeiding om høsten på arealer med korn, oljevekster, belgvekster, frøeng siste høstingsår, grønngjødsling og grønnefôrvekster. Gjennom vinterhalvåret skal arealet være i stubb (areal omfattet av § 20). Arealer med høstkorn/høstoljevekster godkjennes om de er direktesådd (§ 22). b) Ingen dyrking av grønnsaker, rotvekster eller poteter i erosjonsrisikoklasse 3 og 4. c) Etablerte fangdammer må fungere godt (tømmes ved behov) Velg minst et av tiltakene: d) Gras på arealer utsatt for erosjon i erosjonsrisikoklasse 3 og 4 (§ 21). e) Grasdekte vannveier og grasstriper i åker (§ 25). f) Grasdekt kantsone i åker (§ 26).
Trinn 2 Redusert fosfortilførsel og redusert næringsnedvasking	Velg minst to av tiltakene: a) Fangvekst sådd sammen med korn, oljevekster og belgvekster (§ 23) på minst halvparten av arealet med disse vekstene. b) Fangvekster sådd etter høsting av grønnsaker, poteter og rotvekster (§ 24). c) Miljøvennlig spredning av husdyrgjødsel Nedfelling eller nedlegging av husdyrgjødsel (§ 27) + Spredning av husdyrgjødsel med tilførselsslange (§ 28). d) Redusert gjødsling av fosfor. Det skal ikke gjødsles med større mengder fosfor enn angitt i tabellen under. e) Jordforbedringstiltak som bruk av kompost eller mekanisk jordløsning etterfulgt av tilsåing med frøblanding tilpasset formålet. f) Ingen delgjødsling med fosfor.

Tabell for fosforgjødsling:

Øvre grense for fosfor på arealer med P-AL >10 for følgende kulturer:

Gras	2,0 kg P/daa
Korn u/halmfjerning	1,2 kg P/daa
Korn m/halmfjerning	1,5 kg P/daa
Potet	3,5 kg P/daa

Kålvekster	2,1 kg P/daa
Belgvekster, bønner, åkerbønner, erter	1,5 kg P/daa
Gulrot	3,5 kg P/daa

Øvre grense for gjødsling med fosfor på arealer med P-AL>15 for følgende kulturer:

Løk:	4,5 kg P/daa
Salat:	2,7 kg P/daa

0 Endret ved forskrift [23 aug 2021 nr. 2571](#).

32. Klimarådgivning

Det kan gis tilskudd for klimarådgivning som er gjennomført i en søknadsperiode, fra 15. oktober forrige år til 15. oktober i søknadsåret. Tiltaksplan og kvittering for utført rådgivning må vedlegges søknaden.

Med klimarådgivning menes rådgivning som tar for seg en helhetlig gjennomgang av utslipp og opptak av klimagasser på gården, med sikte på å gjennomføre klimatiltak. Behov for klimatilpasning skal også inngå i rådgivningen. Tilbydere av klimarådgivning skal være godkjent av Landbruksdirektoratet.

Dersom det søkes om tilskudd for gjennomført klimarådgivning i flere søknadsperioder, er det et vilkår for å få tilskudd at tiltaksplanen oppdateres for hver søknad.

Tiltaksklasser: en-til-en rådgivning – lav sats, grupperådgivning

Tilskuddet kan kun utmåles for én gjennomført rådgivning per søknadsomgang. Tilskuddet utmåles per stykk.

0 Tilføyd ved forskrift [23 aug 2021 nr. 2571](#).

Kapittel 10. Generelle bestemmelser

§ 33. Utmåling og utbetaling av tilskudd

Tilskuddet utmåles etter satser fastsatt årlig av Statsforvalteren i Vestfold og Telemark i regionalt miljøprogram. Tilskuddet skal kun gis det året som tiltaket blir gjennomført.

Statsforvalteren kan sette et maksbeløp for tilskudd et foretak kan innvilges per tiltak eller grupper av tiltak innenfor temaene kulturlandskap, biologisk mangfold, kulturminner- og miljøer, friluftsliv, avrenning til vann, utslipp til luft eller plantevern. Avgrensingen skal fastsettes i regionalt miljøprogram.

0 Endret ved forskrift [23 aug 2021 nr. 2571](#) (tidligere § 32).

§ 34. Søknad

Foretak som søker tilskudd skal benytte søknadsskjema fastsatt av Landbruksdirektoratet.

Søknadsfristen er 15. oktober. For beitelag som søker tilskudd etter § 5 er fristen 15. november.

Dersom søknad leveres etter fristene i andre ledd, reduseres tilskuddet med 1 000 kroner per dag inntil 14 dager etter fristens utløp. Tilskuddet kan ikke overdras til eie eller pant.

0 Endret ved forskrift 17 aug 2020 nr. 1652, 23 aug 2021 nr. 2571 (tidligere § 33).

§ 35. Administrasjon, dispensasjon og klage

Statsforvalteren administrerer tilskuddene etter denne forskriften.

Vedtak om tilskudd fattes av kommunen. Statsforvalteren kan i særlige tilfeller dispensere fra bestemmelsene om tilskudd fastsatt i denne forskriften.

Vedtak fattet av kommunen kan påklages til Statsforvalteren. Vedtak fattet av Statsforvalteren i første instans kan påklages til Landbruksdirektoratet.

0 Endret ved forskrift 23 aug 2021 nr. 2571 (tidligere § 34).

§ 36. Opplysningsplikt og kontroll

Søker av tilskudd plikter å gi alle opplysninger som kommunen, Statsforvalteren og Landbruksdirektoratet finner nødvendig for å kunne forvalte ordningen.

Kommunen, Statsforvalteren og Landbruksdirektoratet kontrollerer at utbetaling av tilskudd er riktige. Søker plikter å utlevere all bokføring, korrespondanse og opptegetninger som vedkommer tilskuddet. Opplysninger gitt i forbindelse med søknad om tilskudd kan også kontrolleres ved telling og måling på de eiendommer som foretaket benytter i driften.

0 Endret ved forskrift 23 aug 2021 nr. 2571 (tidligere § 35).

§ 37. Avkorting av tilskudd

Dersom foretaket uaktsomt eller forsettlig har

- a. drevet eller driver sin virksomhet i strid med annet regelverk for jordbruksvirksomhet, eller
- b. gitt feil opplysninger i søknaden som har eller ville dannet grunnlag for en urettmessig utbetaling av tilskuddet for seg selv eller andre,

kan hele eller deler av det samlede tilskuddet som tilfaller foretaket avkortes.

Tilskuddet kan også avkortes dersom foretaket

- a. har oversett de frister som kommunen, Statsforvalteren eller Landbruksdirektoratet har satt for å kunne utføre sine kontrolloppgaver i medhold av § 36,
- b. har brutt bestemmelser i forskrift 1. juli 1999 nr. 791 om gjødslingsplanlegging, eller
- c. ikke har ført journal over plantevernmidler som foretaket har benyttet på arealene det søkes tilskudd for. Journalen skal inneholde opplysninger om navn på plantevernmiddelet som brukes, tidspunkt for behandling og dosen som er brukt, samt området og veksten som plantevernmiddelet ble brukt på. Tilskuddet kan også avkortes dersom foretaket ikke kan fremlegge slike journaler for de siste tre årene.

0 Endret ved forskrift 23 aug 2021 nr. 2571 (tidligere § 36).

§ 38. Tilbakebetaling og renter mv.

Dersom foretaket som følge av manglende oppfyllelse av vilkår i denne forskriften eller av andre grunner har mottatt en utbetaling som ikke er berettiget, kan det feilutbetalte beløpet kreves tilbakebetalt fra mottakeren eller motregnes i senere utbetaling av tilskudd. Tilsvarende gjelder differansen mellom utbetalt beløp og redusert tilskudd som følge av vedtak om avkorting etter § 37.

For tilbakebetalingskrav kan det kreves renter når kravet ikke innfris ved forfall. Ved grov uaktsomhet eller forsett kan renter kreves fra tidspunktet for utbetalingen av det urettmessige tilskuddet. Størrelsen på renten følger rentesatsen fastsatt med hjemmel i lov 17. desember 1976 nr. 100 om renter ved forsinket betaling m.m.

Krav fra offentlig myndighet som utspringer av foretakets jordbruksvirksomhet kan motregnes i senere utbetalinger av tilskudd til foretaket.

0 Endret ved forskrift 23 aug 2021 nr. 2571 (tidligere § 37).

§ 39. Ikrafttredelse

Forskriften trer i kraft straks. Samtidig oppheves forskrift 17. juni 2015 nr. 641 om tilskudd til regionale miljøtiltak i jordbruket, Vestfold og forskrift 3. september 2018 nr. 1298 om regionale miljøtiltak i jordbruket, Telemark.

0 Endret ved forskrift 23 aug 2021 nr. 2571 (tidligere § 38).