

**DET KONGELIGE KOMMUNAL-
OG MODERNISERINGSDEPARTEMENT**

Ifølge liste

Deres ref

Vår ref

Dato

17/1212-4

09.05.2017

Videre arbeid med grenseendringer

Vi viser til brev 3. mars 2017 med informasjon om videre prosess for kommuner som skal slå seg sammen. Departementet varslet at vi ville komme tilbake med et nytt brev etter fremlæggelsen av proposisjon om endringer i kommunestrukturen med informasjon om bl.a. hvordan prosessene med grensejusteringer vil bli lagt opp.

Grensejusteringer

Departementet har tidligere formidlet til fylkesmennene at utredninger og vedtak om grensejusteringer skulle avvente kommunenes vedtak og avklaringer av hvilke kommuner som skal slås sammen i kommunereformen.

Prop. 96 S (2016–2017) *Endringer i kommunestrukturen* ble fremmet 5. april. Vedtak om sammenslåinger fattes når Stortinget behandler proposisjonen 8. juni. I proposisjonen skriver departementet følgende om grensejusteringer:

Det har kommet flere ønsker og formelle innbyggerinitiativ om justeringer av dagens kommunegrenser. Fylkesmennene har også i sine tilrådinger selv foreslått enkelte grensejusteringer. Etter inndelingsloven § 6 har departementet myndighet til å avgjøre saker om grensejusteringer mellom kommuner.

Etter Stortingets behandling av proposisjonen vil departementet i dialog med fylkesmennene følge opp aktuelle initiativ om grensejusteringer, jf. inndelingsloven § 8. Det vil være ønskelig og hensiktsmessig at grensejusteringer i tilknytning til en sammenslåing iverksettes på samme tidspunkt som sammenslåingen, senest innen 1. januar 2020.

Postadresse
Postboks 8112 Dep
0032 Oslo
postmottak@kmd.dep.no

Kontoradresse
Akersg. 59
www.kmd.dep.no

Telefon*
22 24 90 90
Org no.
972 417 858

Avdeling

Saksbehandler
Jørgen Teslo
22 24 72 60

Igangsetting av arbeid med grensejusteringer

Det er tradisjonelt skilt mellom tre typer grensejusteringer: 1) mindre saker med enighet blant de berørte kommunene, 2) mindre saker uten enighet blant de berørte kommunene, og 3) større saker. Som følge av reformen er det nå også hensiktsmessig å skille ut grensejusteringssaker som involverer kommuner som skal slås sammen.

I rundskriv til inndelingslova H – 10/15 (oppdatert mars 2017) punkt 2.1.4 fremgår det at hva som er en "mindre sak" må vurderes i hvert enkelt tilfelle, og at antall innbyggere og størrelsen på det aktuelle området vil være viktige vurderingskriterier.

I mindre saker hvor det er enighet mellom kommunene og saken ikke berører en fylkesgrense, kan fylkesmannen fatte vedtak om igangsetting av utredning og dernest eventuelt vedta grensejustering. Embetene som har slike saker liggende kan starte arbeidet med å vurdere om sakene skal utredes ytterligere og eventuelt vedta grensejusteringen. Dersom sakene gjelder kommuner som er involvert i en sammenslåing, ber departementet om å bli orientert også når det fattes vedtak om igangsetting av utredning. Departementet og andre relevante statlige aktører skal orienteres når fylkesmannen har fattet vedtak om grensejustering.

I alle øvrige saker skal departementet avgjøre om utredning av grensejusteringen skal iverksettes, og fatte endelig vedtak om evt. grensejustering når utredningen foreligger.

For å få en samlet oversikt over aktuelle grensejusteringer ber departementet om at hvert enkelt embete sender en oppdatert oversikt over alle initiativ om grensejusteringer innen 12. juni. Departementet ønsker at oversikten inneholder saker som er basert på lokale initiativ, jf. inndelingsloven § 8, og ikke saker der (bare) fylkesmannen mener en kommunegrense er uhensiktsmessig. Videre skal det framgå av oversikten hvordan de berørte kommunene stiller seg til initiativet og fylkesmannens tilrådning om videre prosess.

Der hvor departementet beslutter at det igangsettes utredninger, vil fylkesmennene få egne brev med oppdrag om å utrede og innstille til departementet. Det vil også kunne komme oppdrag fra departementet om å utrede enkelte saker vi allerede er kjent med før embetene har sendt inn sin oversikt.

Departementet forventer økt antall grensejusteringssaker i kjølvannet av kommunereformen. Departementet vil prioritere saker som involverer kommuner som skal slå seg sammen, slik at disse endringene kan tre i kraft samtidig med de nye kommunene. Embetene bør legge en tilsvarende prioritering til grunn for de sakene de kan vedta selv.

Nye initiativ som fremmes etter 12. juni skal behandles på ordinær måte i tråd med inndelingslova § 9 fjerde ledd.

Kommunesammenslåinger – prosess etter Stortingets vedtak

Som omtalt i brev 3. mars, er det ved Stortingets behandling av Prop. 96 S (2016–2017) at kommunene blir vedtatt slått sammen. Ved enighet mellom kommunene kan derfor fellesnemnda konstituere seg og formelt starte sitt arbeide etter Stortingets behandling. Etter sammenslåingsvedtaket skal fylkesmannen kalle kommunene inn til felles kommunestyremøte. I det felles møtet skal kommunene drøfte forslag til navn på den nye kommunen og de andre sakene som er nevnt i inndelingslova § 25 a-e. Det skal ikke treffes vedtak i fellesmøtet, sakene som diskuteres her må følges opp av vedtak i det enkelte kommunestyret.

I etterkant av Stortingets vedtak om sammenslåing vil det bli fastsatt navn på den nye kommunen, nærmere regler for sammenslåingen og eventuelle unntak fra gjeldende regler som er nødvendige for å gjennomføre sammenslåingen. Dette er vedtak som skjer på statlig nivå. Så langt i kommunereformen har slike vedtak skjedd gjennom kongelige resolusjoner. I det videre vil det bli mange sammenslåinger, gitt Stortingets tilslutning. Departementet tar derfor sikte å gjøre vedtak gjennom enkeltstående forskrifter, med hjemmel i én felles kongelig resolusjon som gir fullmakt til departementet. Departementet tar sikte på at forskriftene fastsettes i løpet av høsten 2017. Departementet vil legge stor vekt på kommunenes vedtak om navneønske, og lokale behov for nærmere regler og eventuelle nødvendige unntak fra gjeldende regelverk, jf. inndelingsloven § 17 og 25.

Det er viktig med god dialog mellom fylkesmennene og kommunene om disse sakene, jf. omtalen av felles kommunestyremøte og unntak fra dette i brev av 3. mars. Fylkesmannen har en viktig oppgave i å bidra til gode og konstruktive prosesser i de tilfeller hvor kommunene har vanskelig for å komme til enighet om sakene som skal drøftes på fellesmøtet.

I fylkesmennenes dialog med kommunene er det viktig at det formidles at kommunene ikke behøver å vente på den endelige fastsettelsen av navn og nærmere regler for å starte sammenslåingsarbeidet. Selve sammenslåingen vil være formelt vedtatt når Stortinget har behandlet proposisjonen. Kommunene kan da starte det videre sammenslåingsarbeidet.

Utbetaling av tilskudd

Departementet vil utbetale tilskudd for å dekke engangskostnader ved sammenslåingen tidlig høst 2017. Til dette trenger vi tilbakemelding fra fylkesmennene om hvilken kommune i de ulike sammenslåingene pengene skal utbetales til. Vi ber om tilbakemelding om dette innen 30. juni 2017.

Med hilsen

Hans Petter Friestad Gravdahl (e.f.)
avdelingsdirektør

Jørgen Teslo
seniorrådgiver

Dokumentet er elektronisk signert og har derfor ikke håndskrevne signaturer

Adresseliste

Fylkesmannen i Aust- og Vest-Agder	Postboks 788 Stoa	4809	ARENDAL
Fylkesmannen i Buskerud	Postboks 1604	3007	DRAMMEN
Fylkesmannen i Finnmark	Statens hus, Damsveien 1	9815	VADSØ
Fylkesmannen i Hedmark	Postboks 4034	2306	HAMAR
Fylkesmannen i Hordaland	Postboks 7310	5020	BERGEN
Fylkesmannen i Møre og Romsdal	Fylkeshuset	6404	MOLDE
Fylkesmannen i Nordland	Statens Hus, Moloveien 10	8002	BODØ
Fylkesmannen i Nord-Trøndelag	Postboks 2600	7734	STEINKJER
Fylkesmannen i Oppland	Postboks 987	2626	LILLEHAMMER
Fylkesmannen i Oslo og Akershus	Postboks 8111 Dep	0032	OSLO
Fylkesmannen i Rogaland	Postboks 59	4001	STAVANGER
Fylkesmannen i Sogn og Fjordane	Njøsavegen 2	6863	LEIKANGER
Fylkesmannen i Sør-Trøndelag	Postboks 4710, Sluppen	7468	TRONDHEIM
Fylkesmannen i Telemark	Postboks 2603	3702	SKIEN
Fylkesmannen i Troms	Postboks 6105	9291	TROMSØ
Fylkesmannen i Vestfold	Postboks 2076	3103	TØNSBERG
Fylkesmannen i Østfold	Postboks 325	1502	MOSS

Til Fylkesmannen i Møre og Romsdal

Bjørke 22.09.2017

Søknad om utgreiing av grensejustering mellom Ørsta kommune og Nye Volda kommune.

Vi ber om at dagens kommunegrense mellom Ørsta og «Nye Volda» vert flytta slik at 6190 Bjørke vert en del av «Nye Volda kommune». Viser til vedlagt kart der forslag til nye grenser for «Nye Volda kommune» vil gå dersom Bjørke- og Viddal krins vert med. Bjørke- og Viddal krins er skravrert i lysegrøn bakgrunn.

Bakgrunn for val av grense :

Som vist på vedlagt kart er det grønskraverte feltet Bjørke- og Viddal krins i dag. Krinsgrensene vert då vår del av grensa i nord for «Nye Volda» kommune. Grensa fylgjer fjellkjeda aust og vest for indre delar av Hjørundfjorden.

Bakgrunn for endring av grensa:

- Dagens kommunikasjon har endra seg radikalt med nye E 39, Kvivsvegen. Den har gjort at Bjørke samfunnet langt på veg no nyttar Hornindal som sin tenestestad.
- Hornindal i «Nye Volda» er vårt næraste sentrum, omlag 20 minuts bilkøyring frå Bjørke. Med dagens kommuneinndeling må vi køyre gjennom store delar av Volda kommune for å nå vårt kommunesenter Ørsta, omlag 45 minuts bilkøyring ein veg.
 - Frå 2018 har alle foreldra på Bjørke søkt borna sine til Hornindal for skule og barnehage.
 - Vi nyttar nesten alle tjenester i nabokommunene Hornindal og Volda, barnehage, barne og ungdomsskule, legetjenester, handel, idrettsanlegg osv.
 - Vi ynskjer å ha påvirkningskraft i vårt nærområde og røysterett i den kommuna vi naturleg høyrer til.

Innbyggartal:

115 personar (fylkesmannen sine tal 2017)

Vi ber fylkesmannen i Møre og Romsdal setje i gong prosessen og foretek ei utgreiing om konsekvensane ved ei grensejustering slik at innbyggjarane på Bjørke kan få nøytrale fakta.

Torstein Saure Høel	Angfinn Finnes	Maria Nilsen Rørstad
Randi Myklebust	Jon Eivind Finnes	Frank Myklebust
Magnus H. Knudsen	Kanutte Finnes	Oddhild Saure
Øyvind Mork	Heim Finnes	
Bjarke Sellente	Frode Viddal	
Leivie Rørstad	Linn Saure	
Bård Rø Solleente	(17 år) Bertha Saure	
Randi Linn Finnes	Imrid Kalval	

22.9.2017

NyeVoldaKommune_MecBjörkeOgViddal.jpg

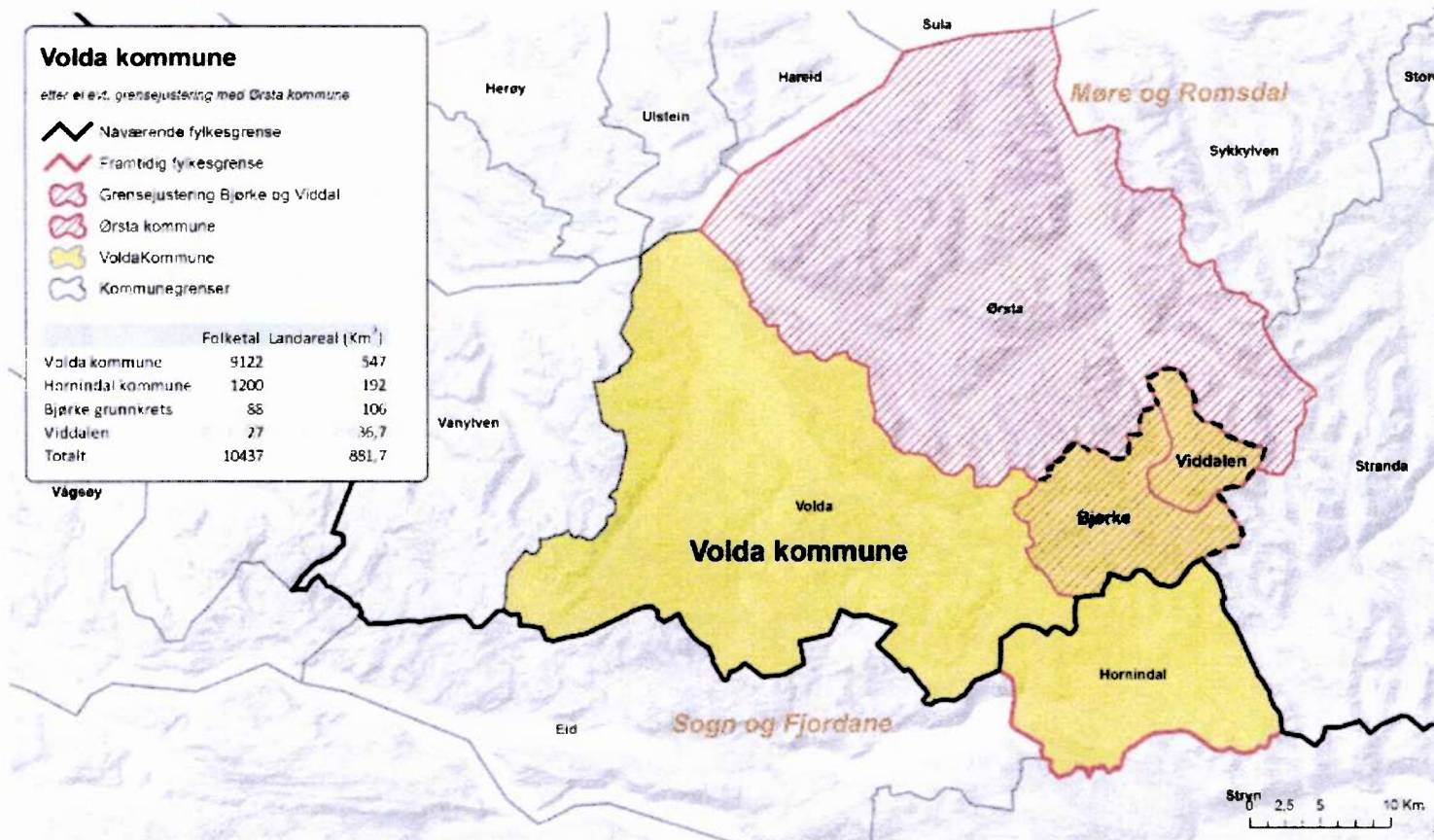

--- Ny grense til "Nye Volda"



Kommunal- og moderniseringsdepartementet
Postboks 8004 Dep
0030 OSLO

Søknad om grenseendring for Bjørke og Viddal i Ørsta kommune

Viser til vedlagte søknad frå innbyggjarar i **Bjørke og Viddal krins** i Ørsta kommune, samt diverse dokument i saka.

I søknaden ber dei om ei overflytting av bygdene Bjørke og Viddal frå Ørsta kommune til Nye Volda kommune. Disse bygdene er naboar til kommunane Volda i Møre og Romsdal og Hornindal i Sogn og Fjordane. Stortinget vedtok 8. juni å slå saman kommunane Volda og Hornindal med verknad frå 1. jan. 2020. Vi vurderer derfor denne søknaden i forbindelse med ei kommunesamanslåing.

Fylkesmannen har forhøyrert seg med kommunane Ørsta, Volda og Hornindal om dei har merknader til søknaden, og vi har motteke svar frå to av kommunane, sjå vedlegg.

Fylkesmannen vurderer at søknaden bør utgreiast. Fylkesmannen ber difor KMD avgjere om utgreiing av grensejustering skal settast i gong.

Med helsing

Rigmor Brøste
ass. fylkesmann

Vigdis Rotlid Vestad

Dokumentet er elektronisk godkjent og har ingen signatur.

Vedlegg:

- 1 Søknad om grenseendring frå innbyggjarar i Bjørke og Viddal i Ørsta kommune
- 2 Vedlegg til søknad om grenseendring - kart
- 3 Brev frå Volda kommune
- 4 Brev frå Hornindal kommune
- 5 Brev frå Fylkesmannen til søkar
- 6 Brev frå innbyggjarar med underskrifter



DET KONGELIGE KOMMUNAL-
OG MODERNISERINGSDEPARTEMENT

Fylkesmannen i Møre og Romsdal
Fylkeshuset
6404 MOLDE

Deres ref

Vår ref

Dato

17/1212-79

25. oktober 2017

Utredning av grensejustering - Ørsta, Volda og Hornindal kommuner

Vi viser til brev 19. oktober om søknad om grensejustering for Bjørke og Viddalen krets i Ørsta kommune, til den nye kommunen av Volda og Hornindal. Fylkesmannen vurderer at grensejusteringen bør utredes.

Departementet ber med dette fylkesmannen om så raskt som mulig å utrede konsekvensene av en grensejustering mellom Ørsta kommune og den sammenslåtte kommunen Volda og Hornindal, som omfatter Bjørke og Viddalen krets. Fylkesmannen kan i tillegg utrede større eller mindre grensejusteringer i det omtalte området. Fylkesmannens tilrådning skal fremgå av oversendelsen til departementet.

Utredningen skal gi opplysninger om relevante forhold som folketall, areal, geografi, kommunikasjonsforhold, pendling, utbyggingsmønster og det kommunale tjenestetilbudet. Kommunene og andre offentlige etater forutsettes raskt å fremskaffe det relevante informasjonsgrunnlaget, på fylkesmannens anmodning, jf. inndelingsloven § 9.

Dersom fylkesmannen anbefaler en grensejustering, skal et klart og entydig forslag til ny kommunegrense foreslås overfor departementet. Statens kartverk bør konsulteres om utformingen av forslaget til ny grense.

Det må også legges til rette for at de berørte kommunene skal få uttale seg før saken oversendes departementet for endelig avgjørelse.

Departementet legger til grunn at Fylkesmannen i Møre og Romsdal dekker utgiftene til utredningen, jf. inndelingsloven § 11.

Postadresse
Postboks 8112 Dep
0032 Oslo
postmottak@kmd.dep.no

Kontoradresse
Akersg. 59
www.kmd.dep.no

Telefon*
22 24 90 90
Org no.
972 417 858

Avdeling

Saksbehandler
Jørgen Teslo
22 24 72 60

Volda og Hornindal kommuner slår seg sammen fra 1. januar 2020. Departementet ber om at det legges opp til en prosess som gjør det mulig at en eventuell grensejustering kan gjennomføres på samme tidspunkt som sammenslåingen.

Med hilsen

Mari Jacobsen (e.f.)
avdelingsdirektør

Jørgen Teslo
seniorrådgiver

Dokumentet er elektronisk signert og har derfor ikke håndskrevne signaturer

Kopi

Fylkesmannen i Sogn og Fjordane
Hornindal kommune
Volda kommune
Ørsta kommune



Vedlegg 5

«MOTTAKERNAVN»

«ADRESSE»

«POSTNR» «POSTSTED»

Søknad om grensejustering i Ørsta kommune - innhenting av faktagrunnlag til utgreiing

Fylkesmannen ber med dette om supplerings av faktaopplysningar i samband med utgreiing av grensejustering mellom Ørsta kommune og nye Volda kommune, nærare bestemt grendene Bjørke og Viddal, sjå vedlagte sjekklister. Fylkesmannen har med heimel i inndelingslova § 9 innhenta faktaopplysningar til saksførebuinga frå Møre og Romsdal fylkeskommune.

Med utgangspunkt i sjekklister og vedlagte faktaopplysningar ber vi:

- Ørsta kommune om gjere greie for eller supplere oversendte faktaopplysningar om verknader av ei eventuell grensejustering
- Kommunane Volda og Hornindal, på vegne av nye Volda kommune, om å gjere tilsvarende greie for fakta på dei områda det er naturleg at kommunen uttaler seg

Det følgjer av inndelingslova § 10 at innbyggerane bør høyrast ved forslag til grenseendring.

Fylkesmannen skal i medhald av inndelingslova § 10 gjennomføre ei innbyggerhøyring i veke 3 og 4 i 2018. I samband med dette ber vi:

- Ørsta kommune om ei oversikt over innbyggerar i Bjørke og Viddal over 16 år med telefonnummer. Innbyggerhøyringa vil skje i form av telefonundersøking og informasjon om dette vil bli sendt ut i løpet av desember 2017.

Vi orienterte i infoskriv nr. 1-2017 om grensejusteringar og i informasjonsmøte den 01.11. 2017 om saksong for det vidare arbeid med grensejusteringa, sjå Fylkesmannen si [heimeside](#).

Vedlagt ligg første del av utgreiingsdokumentet, som vil få fleire kapittel når kommunane har sendt inn sine faktaopplysningar. Frist for innsending av fakta, innbyggeroversikt og telefonliste er sett til **18.12.2017**.

Om noko skulle vere uklart, så ta kontakt.

Med helsing

Lodve Solholm
fylkesmann

Vigdis Rotlid Vestad

Dokumentet er elektronisk godkjent og har ingen signatur.

Vedlegg:

- 1 Utgreiingsdokument
- 2 Sjekkliste

Kopi:

Torbjørn Saure Hoel	Skjåstaddalen 484	6190	BJØRKE
Svein Homberset	Skjåstad	6190	BJØRKE
Møre og Romsdal fylkeskommune	Fylkeshuset, Postboks 2500	6404	MOLDE
v/Ole Helge Haugen Fylkesmannen i Sogn og Fjordane	Njøsavegen 2	6863	LEIKANGER



**FYLKESMANNEN
I MØRE OG ROMSDAL**

2017

Grensejustering i Ørsta kommune

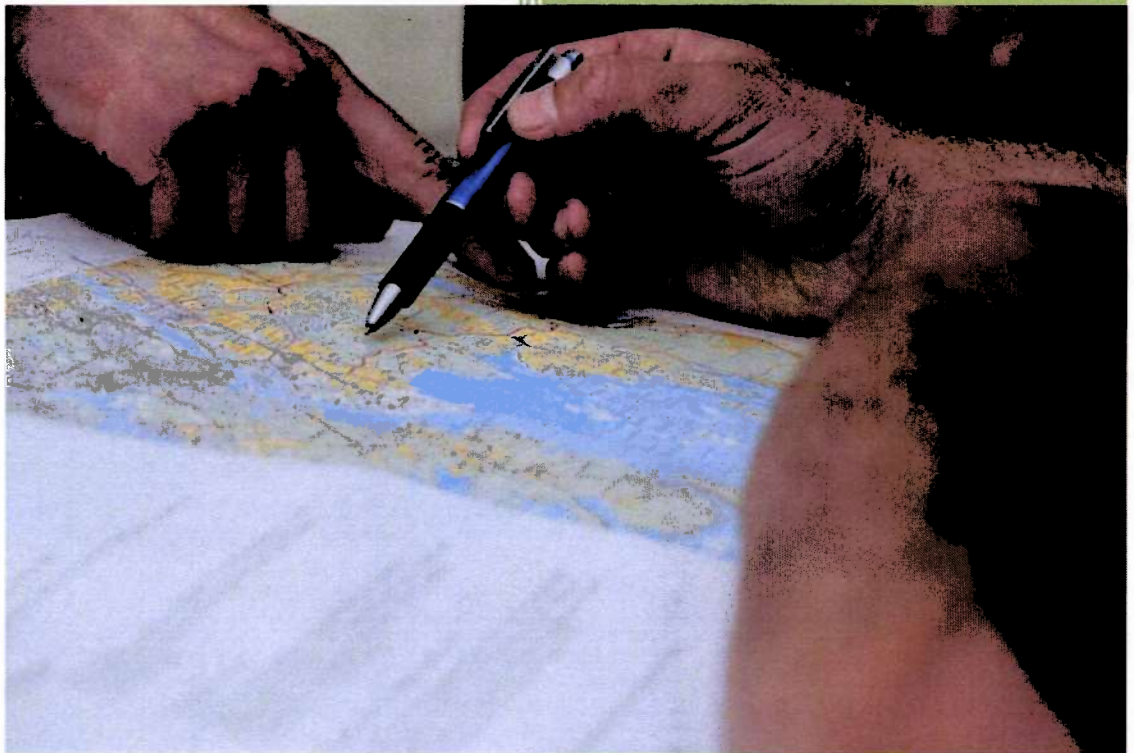

fmmrvive@fylkesmannen.no

Møre og Romsdal Fylkeskommune

22.11.2017

Innhald

1	Moglege grensejusteringar i Møre og Romsdal	3
1.1	Grunnkrintane Bjørke og Viddalen.....	3
1.2	Grunnkrint Liabygda	3
1.3	Grunnkrintane Dalsbygda, Eide, Rønneberg og Ytterdal	3
1.4	Grunnkrintane Orten, Sandøy og Ona/Husøy	3
1.5	Grunnkrintane Øye/Heggem, Fagerli, Flemma og Angvik.....	3
2	Tenestetilbod og anna informasjon frå Møre og Romsdal fylkeskommune.....	4
2.1	Plan- og analyse.....	4
2.2	Utdanning	4
2.3	Tannhelse	4
2.4	Samferdsel.....	4
2.4.1	Veg.....	4
2.4.2	Kollektivtrafikk.....	4
2.4.3	Skoleskyss	4
2.4.4	Drosje.....	4
2.4.5	Tilrettelagt transport for funksjonshemma (TT-ordninga).....	4
2.5	Regional- og næringsavdelinga	5
2.5.1	Kommunale næringsfond og hoppid.no.....	5
2.5.2	Distriktsområde	5
2.5.3	Vassforvaltning	5
2.5.4	Akvakultur	5
2.6	Kultur	5
2.6.1	Kulturvernseksjonen.....	5
2.6.2	Seksjon Folkehelse og fysisk aktivitet.....	5
2.6.3	Kulturformidlingsseksjonen.....	5
2.6.4	Fylkesbiblioteket.....	5
3	Innbyggartal, demografi, sysselsetting og arbeidspendling Bjørke og Viddalen.....	6
3.1	Innbyggartal og demografi	6
3.1.1	Folketal, samla og etter aldersgrupper	6
3.1.2	Elevar i vidaregåande skole, skoleåret 2016/2017.....	6
3.1.3	Flytting samla i 2015 og 2016.....	7
4	Kart	8

Forord

Fylkesmannen i Møre og Romsdal (FMMR) har på oppdrag frå Kommunal- og moderniseringsdepartementet (KMD) blitt bedt om å utgreie søknad om ei grensejustering i Ørsta kommune. Dette gjeld grendene Bjørke og Viddal som ynskjer flytting til nye Volda kommune. KMD ber Fylkesmannen om å gjere greie for konsekvensar av ei slik grensejustering. Fylkesmannen kan i tillegg utgreie større eller mindre grensejusteringar i det omtalte området. Utgreiingane skal gi opplysningar om relevante forhold som folketal, areal, geografi, kommunikasjonsforhold, pendling, utbyggingsmønster og det kommunale tenestetilbodet.

Kommunane og andre offentlege etatar skal så raskt som mogleg skaffe til veie det relevante informasjonsgrunnlaget til utgreiinga når fylkesmannen ber om det, jf. inndelingsloven § 9.

Fylkesmannen i Møre og Romsdal har bedt Møre og Romsdal fylkeskommune (MRFK) om informasjon i forbindelse med utgreiinga av grensejusteringa. I høve faktagrunnlaget på noverande tidspunkt er det i all hovudsak MRFK som har gitt oss informasjonen.

I dette faktagrunnlaget er det samla inn oppdatert informasjon i høve til:

- Innbyggartal og demografi
 - Folketal totalt og i grunnkrins(ane) som blir overført
 - Befolkning fordelt på alder
- Sysselsetting og arbeidspendling
 - Arbeidsplassar i det aktuelle området
 - Pendling for innbyggjarar i det aktuelle området
- Tenestetilbod
 - Endringar i tilgang til kommunale tenester for innbyggjarar ved overflytting til ny kommune
 - Fylkeskommunale tilbod – bruk i dag og ved grensejustering
- Anna
 - Planar for området etter plan- og bygningslova som gjeld utbygging av næring og bustader
 - Utbyggingsmønster

MRFK har i tillegg utarbeid kart som syner grensejusteringa. Kartverket har i denne omgangen ikkje delteke i kartillustrasjonane.

MRFK peikar på at særleg dei kvalitative innspela må sjåast på som overordna innspel. Enkeltståande problemstillingar om korleis til dømes endring i kommunal grunnskolestruktur vil påverke kostnader kring skoleskysstilbodet fylkeskommunen tilbyr og korleis fylkeskommunens eigarskap i kvart enkelt selskap med geografisk nedslagsfelt i dei relevante kommunane påverkast - er ikkje drøfta.

I kap. 1 beskrivast alle grensejusteringane som skal utgreiast i Møre og Romsdal, følgd av ein gjennomgang av moglege konsekvensar for tenestetilbodet frå fylkeskommunen si side i kap. 2. Dette kapittelet er bygd opp etter det tenestetilbodet fylkeskommunen tilbyr frå dei einskilde avdelingane sine. I kap. 3 finst informasjon som dekker innbyggartal, demografi, sysselsetting og arbeidspendling, og til sist i kap. 4. er det lagt inn kart som syner grenseendringa.

1 Moglege grensejusteringar i Møre og Romsdal

Det er 5 moglege grensejusteringar Møre og Romsdal fylkeskommune er førespurd om å gje innspel til.

1.1 Grunnkrinsane Bjørke og Viddalen

Grunnkrinsane 15200404 Bjørke og 15200405 Viddalen vurderast flytta frå 1520 Ørsta til 1519 Volda.

1.2 Grunnkrins Liabygda

Grunnkrins 15250101 Liabygda vurderast flytta frå 1525 Stranda til 1526 Stordal.

1.3 Grunnkrinsane Dalsbygda, Eide, Rønneberg og Ytterdal

Grunnkrinsane 15240108 Dalsbygda, 15240109 Eide, 15240110 Rønneberg og 15240111 Ytterdal vurderast flytta frå 1524 Norddal til 1525 Stranda.

1.4 Grunnkrinsane Orten, Sandøy og Ona/Husøy

Grunnkrinsane 15460107 Orten, 15460108 Sandøy og 15460109 Ona/Husøy vurderast flytta frå 1546 Sandøy til 1547 Aukra.

1.5 Grunnkrinsane Øye/Heggem, Fagerli, Flemma og Angvik

Grunnkrinsane 15570202 Øye/Heggem, 15570204 Fagerli, 15570205 Flemma og 15570206 Angvik vurderast flytta frå 1557 Gjemnes til 1502 Molde.

2 Tenestetilbod og anna informasjon frå Møre og Romsdal fylkeskommune

2.1 Plan- og analyse

Kommunale grensejusteringar internt i Møre og Romsdal vil ikkje påverke tenestetilbodet relatert til plan, planfagleg rettleiing og tilbodet om statistikk- og analysehjelp til kommunane.

2.2 Utdanning

Interne grensejusteringar internt i Møre og Romsdal vil ikkje ha betydning for skoletilbodet eller skolestrukturen. Fritt skoleval og at det gjelder få elever er grunnen til det.

2.3 Tannhelse

Grensejusteringa relatert til Bjørke og Viddalen vil ikkje føre til noen konsekvensar då pasientane allereie brukar Distriktstannklinikk (DTK) Volda.

2.4 Samferdsel

2.4.1 Veg

Grensejusteringar internt i fylket vil ikkje ha nokon konsekvens for brukarane av vegen.

2.4.2 Kollektivtrafikk

Grensejusteringar internt i fylke kan få ein konsekvens. Rutepakkane er i dag strukturert slik at dei i hovudsak følg kommunegrensene. Grensejusteringar fører til endra kommunesenter for innbyggjarane, og det kan medføre at det ikkje går kollektivtrafikk til dømes rådhuset i kommunen. Dette kan igjen føre til endra behov i kollektivtrafikken, noko som kan medføre endring i kollektivproduksjonen. Endring i produksjon kan føre til økt vognbehov. Behov for meir materiell enn definert i kontraktane kan bli kostnadskrevjande for fylkeskommunen.

2.4.3 Skoleskyss

Grensejusteringar internt i fylke kan få ein konsekvens.

Elevar ved private skolar vil få ein utvida skyssrett om dei bur i ein stor kommune. Skyssretten er avgrensa til å gjelde heimkommunen, og store kommunar vil gi fylkeskommunen økonomisk ansvar for lenger strekning med skoleskyss.

Elevar i grunnkrinsane Bjørke og Viddalen har skolestad i Volda i dag. Når ein ser bort frå moglegheita for i framtida å velje skole i Hornindal har den grensejusteringa ikkje nokon konsekvens.

2.4.4 Drosje

Nokre av grensejusteringane internt i Møre og Romsdal vil føre til små justeringar i høve løyvegrensene for drosjane i kommunane.

2.4.5 Tilrettelagt transport for funksjonshemma (TT-ordninga)

Ingen store endringar når ved grensejusteringar internt i fylket.

2.5 Regional- og næringsavdelinga

Konsekvens for tenestetilbodet frå RN.

2.5.1 Kommunale næringsfond og hoppid.no

I den grad det vert flytta mange personar ved grensejusteringar internt i fylket, vil fordeling av kommunale næringsfond verte påverka. Noko av beløpet vert fordelt etter innbyggartal i kommunane.

2.5.2 Distriktsområde

Nokre av desse grensejusteringane medfører at grunnkretsar vil flytte frå kommunar i distriktsområdet (sone 3) til sone 1 eller sone 2. Kva sone kommunen er i, har betydning for kva type støtte ein kan få frå fylkeskommunen og kva støtte bedriftene kan få frå Innovasjon Norge. Sonene gjeld til og med juli 2021, om grensejusteringane vil «overstyre» denne soneinndelinga er mindre truleg.

2.5.3 Vassforvaltning

Interne grensejusteringar vil ikkje ha konsekvensar for den tenesta fylkeskommunen tilbyr. Men kommunane må kartlegge dei vassdraga som skifter kommune.

2.5.4 Akvakultur

Interne grensejusteringar i fylket vil ikkje ha konsekvensar for akvakulturforvaltninga til fylkeskommunen.

2.6 Kultur

2.6.1 Kulturvernseksjonen

Grensejusteringar vil føre til ei utfordring i samband med arkivsituasjonen relatert til fagelta kulturminne og arkeologi. Det vil derfor vere viktig å legge ein plan for korleis dette praktisk kan løysast. Erfaringa frå til dømes grensejusteringa mellom kommunane Vanylven og Sande er relevant.

2.6.2 Seksjon Folkehelse og fysisk aktivitet

Når det gjelder morotur.no, må vi gjere nokon praktiske endringar når nye kart teiknast.

Kommunereforma og grensejusteringar vil føre til endringar i anleggsdekninga i dei ulike kommunane. Anleggsdekninga leggst til grunn for prioriteringane av spelemiddel. Det er mange anlegg i fylket, og arbeidet med kartlegginga har ikkje starta enda.

2.6.3 Kulturformidlingsseksjonen

Seksjonen drifter den kulturelle skolesekken i kommunane i fylket. Interne grensejusteringar endrar ikkje organiseringa av turneane i stor grad, men det vil vere behov for reorganisering internt hos oss. Det må opprettast dialog med kommunekontaktane om endringar og samordning. Det vil bli fleir arbeidsoppgåver for kommunekontaktane i overgangen, men det vil normalisere seg etter kvart.

2.6.4 Fylkesbiblioteket

Truleg ingen konsekvensar.

3 Innbyggartal, demografi, sysselsetting og arbeidspendling Bjørke og Viddalen

3.1 Innbyggartal og demografi

3.1.1 Folketal, samla og etter aldersgrupper

Kjelde: SSB

	År	Samla	Etter aldersgruppe							Anonymisert*	
			Barnehage 0-5 år	Barneskole 6-12 år	Ungd.skole 13-15 år	Vgs. 16-19 år	20-44 år	45-66 år	67-79 år		80 år +
Bjørke	2011	102	3	1	6	9	21	34	21	7	1
	2017	88	3	5	0	2	30	30	9	9	2
Viddalen	2011	34	0	1,75	1,75	1,75	5	12	10	1,75	7
	2017	27	0	0	1,5	1,5	3	11	6	4	3
Samla	2011	136	3	2,75	7,75	10,75	26	46	31	8,75	8
	2017	115	3	5	1,5	3,5	33	41	15	13	5

* Aldersgrupper med 1 eller 2 personar er i datagrunnlaget anonymisert. For at folketalet skal være riktig for hver grunnkrets, er antallet anonymiserte personar likt delt på dei anonymiserte gruppene. Dette gjer at det kan vere grupper med desimaltall.



3.1.2 Elevar i vidaregåande skole, skoleåret 2016/2017

Kjelde: Møre og Romsdal fylkeskommune

Tal elevar i vidaregåande skole i skoleåret 2016/2017 med postadresse 6190 Bjørke.

Vidaregåande skole i kommune	Elevar
Ørsta og Volda	3
Annet sted i fylket	1
Samla	4

3.1.3 Flytting samla i 2015 og 2016

Kjelde: SSB

→ Fråflytting

→ Tilflytting

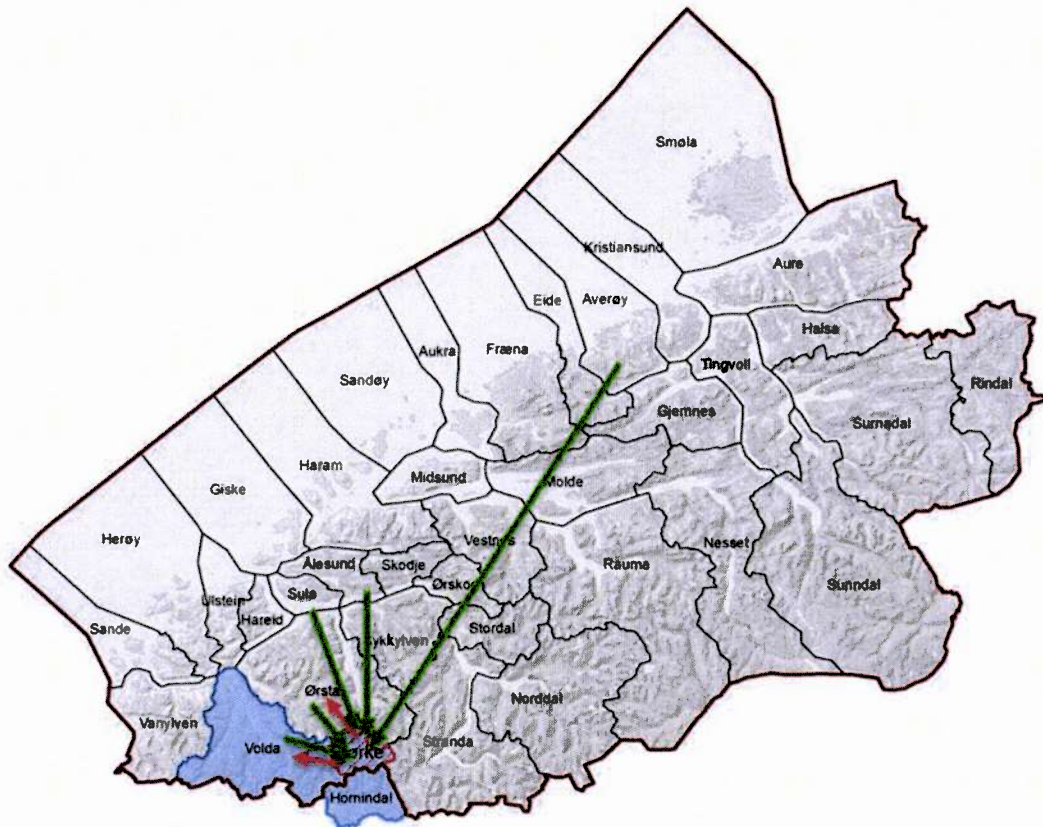

Flytting fra gruppen:	Personar
Volda og Ørsta	Anonymisert (10)
Samla	10

Flytting til gruppen fra:	Personar
Ørsta	7
Ålesund, Volda, Sula og Averøy	Anonymisert (7)
Samla	14

3.2 Sysselsetting og arbeidspendling

Dei aktuelle grensejusteringane dreiar seg i stor grad om relativt få personar. Skal ein sjå på til dømes pendling etter kommune blir talgrunnlaget veldig lite for kvar gruppe. Det gjer at forklaringskrafta til datagrunnlaget blir svakt når ein ser på grunnkrets nivå. Vi har derfor ikkje tal på grunnkrets nivå for sysselsetting og arbeidspendling.

4 Kart

Fig. 1 Ørsta og nye Volda kommune utan grensejustering frå 1. jan. 2020

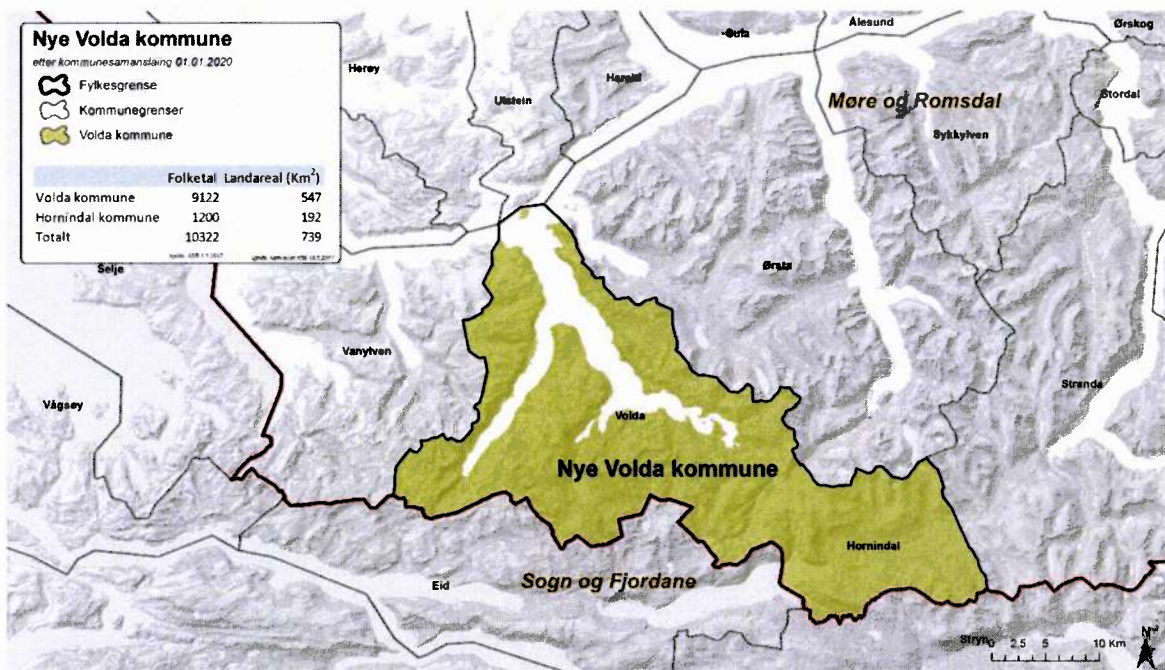
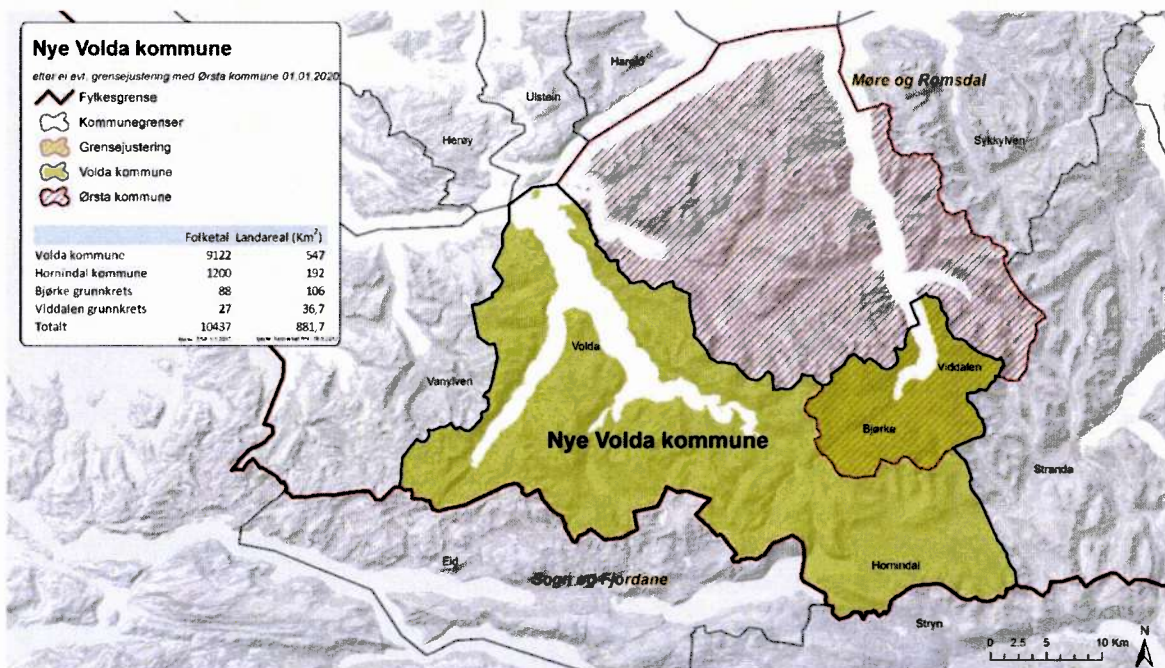

Fig.2 Nye Volda kommune frå 1. jan. 2020 etter grensejustering med Bjørke og Viddal



Karta blir lagt ved i større format

Sjekkliste for innhenting av faktagrunnlag ved grensejustering

Areal og geografi:

Storleik på areal som er søkt grensejustert

Geografisk plassering i kommunen

Viktige naturressursar og spesielle geografiske tilhøve

Innbyggartal og demografi:

Folketal totalt i grunnkrins(ane) som blir overført

Befolkning fordelt på alder

Kommunikasjonstilhøve og pendling:

Kommunikasjonstilhøve i området, t.d. busstilbod, gang- og sykkelveggar og vegstruktur

Avstand til barne- og ungdomsskular, idrettsanlegg, kyrker, sjukeheim osv.

Reiseavstand til kommunesenter før og etter grensejustering

Pendling for innbygarar i det aktuelle området

Kommunale tenestetilbod:

Bruk av kommunale tenestetilbod (kommunale institusjonar, kommunalt omsorgstilbod) i det aktuelle området i noverande kommune

Eventuelle kjøp av kommunale tenester i andre kommunar for innbygarane i det aktuelle området

Bruk av kommunale tenestetilbod (kommunale institusjonar, kommunalt omsorgstilbod) i det aktuelle området i ny kommune

Fylkeskommunale/statlege tilbod – bruk i dag og ved grensejustering

Utbyggingsmønster:

Planar for området etter plan- og bygningslova som gjeld utbygging av næring og bustader

Anna:

Overordna økonomiske effektar, dvs. effekt på frie inntekter

Utligna skatt (jf. effekt over inntektssystemet)

Foreiningar i det aktuelle området

Retningsval pr. i dag ved bruk av kultur- og fritidsaktivitetar for befolkninga i aktuelt område

Avstand til offentlige tenester fra Bjørke i minutter

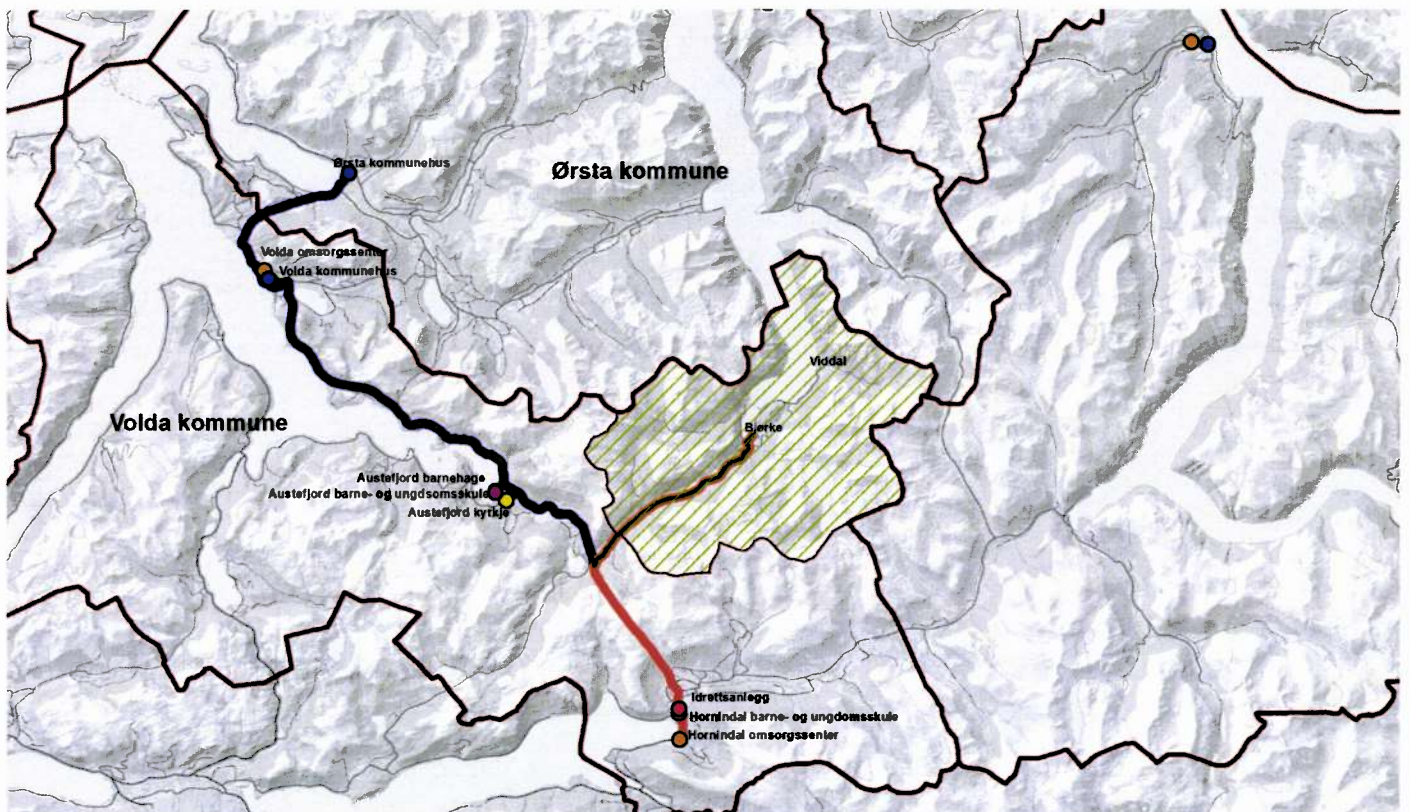
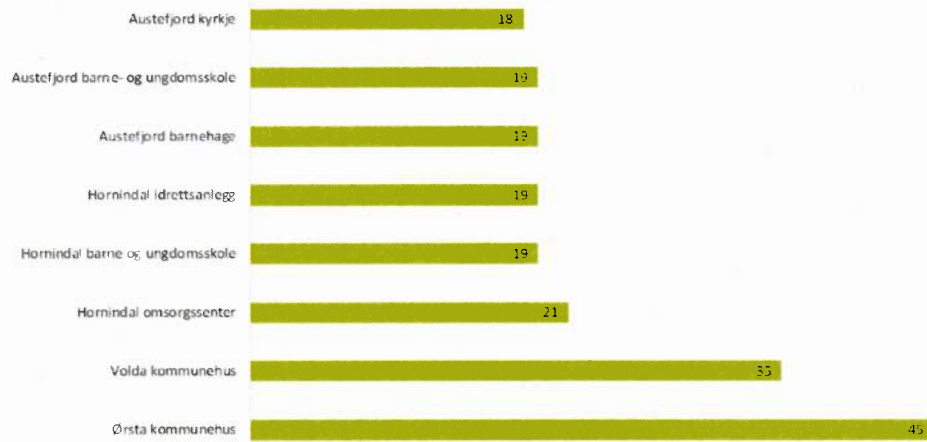

Alle som er bosatt i Bjørke og Viddalen som har arbeidsplass i en av arbeidsstedskommunene, 4. kvartal 2016

Arbeidsstedskommune

Bostedsgrunnkrets	1519 Volda	1520 Ørsta	Andre kommuner	Total
15200404 Bjørke	13	23	13	49
15200405 Viddalen	.	7	.	13

Alle som jobber i Bjørke og Viddalen som bor i en av bosstedskommunene, 4. kvartal 2016

Bostedskommune

Arbeidsgrunnkrets	1519 Volda	1520 Ørsta	Total
15200404 Bjørke	.	17	.
15200405 Viddalen	.	4	.

Vedlegg 7



ØRSTA KOMMUNE

Fylkesmannen i Møre og Romsdal
Postboks 2520
6404 MOLDE

Saksnr	Løpenr.	Arkiv	Saksansvarleg	Dato
2017/2063	16046/2017	001	BARDSETH	18.12.2017

GRENSEJUSTERING ØRSTA KOMMUNE. SUPPLERING AV FAKTAGRUNNLAG

Ørsta kommune er av Fylkesmannen bedt om å supplere faktagrunnlag i sak om grensejustering for krinsane Bjørke og Viddalen, jf. brev datert 21.11.2017.

Innleiingsvis kjem Ørsta kommune sine kommentarer til Fylkesmannens faktagrunnlag datert 22.11.2017. Deretter følgjer kommunen sine egne tilføyinger til faktagrunnlaget som gjeld kommunale tenester, næringsutvikling, økonomiske verdiar og investeringar, planar etter plan- og bygningsloven, og andre moment.

Ørsta kommune sine kommentarar til Fylkesmannens faktagrunnlag datert 22.11.2017

Kommentarar til kapittel 2

- Pkt. 2.2. Bør spesifisere at utdanning gjeld vidaregåande utdanning
- Pkt. 2.4. Bør spesifisere at veg gjeld fylkeskommunal veg
- Pkt. 2.4.2. Eventuell grensejustering vil etter vårt syn ikkje få konsekvensar for kollektivtrafikk i området
- Pkt. 2.4.3, siste avsnitt. Formuleringa er uklar. Vi vil presisere at elevar frå Bjørke og Viddalen krins har i dag og ut skuleåret 2017/18 skulestad i Austefjord/Volda kommune, men frå 1. august 2018 er skulestad Grodås/Hornindal kommune. Dette i tråd med ny avtale mellom Ørsta kommune og Hornindal kommune. Sjå også punkt om Kommunale tenester under.

Kommentarar til kapittel 3

- Pkt. 3.1. Det er ikkje samsvar mellom tabell og grafisk framstilling for tal som gjeld innbyggjarar
- Pkt. 3.1.3. Vi kan ikkje sjå at tal om flytting inn og ut av området tilfører saka vesentlege informasjon. Er dette eit punkt ein kan vurdere å ta ut?

Kommentarar til kapittel 4

- Namnet Ørsta kommune må stå i kartet, på lik linje med Nye Volda kommune. I figurtekst må ein ta atterhald om at kartet viser situasjonen ved eventuell grensejustering
- Er det tilstrekkeleg med eit kart som viser Nye Volda kommune i ein farge, Ørsta kommune i ein farge, og krinsane Bjørke og Viddalen i ein farge?
- Eventuell grensejustering vil få konsekvensar som gjeld geodata og matrikkel. Sjå også punkt under om Kommunale tenester.

Ørsta kommune sine tilføyingar til Fylkesmannens faktagrunnlag datert 22.11.2017

KOMMUNALE TENESTER

Barnehage og skule

Born frå krinsane Bjørke og Viddalen går i dag i barnehage i Volda og Hornindal kommunar, og på skule i Volda kommune. Per desember 2017 gjeld dette: To born i barnehage, fire born i grunnskulen, to born i ungdomsskulen. Til saman åtte born.

Ørsta kommune sine utgifter knytt til teneste barnehage i 2016 var kroner 341 982, tilsvarende for tenesta skule kroner 470 780. Tala for 2017 er ikkje klare enno.

Etter ønskje frå foreldra i området har Ørsta kommune forhandla fram ein avtale med Hornindal kommune om at borna skal gå i barnehage og skule i Hornindal. Avtalen vil gjelde frå neste skuleår, 1. august 2018.

Helsetenester

Svangerskapskontroll. Vert i dag gitt tilbod om i Ørsta kommune.

Helsestasjon for born. Innbyggjarane frå krinsane Bjørke og Viddalen får i dag tilbod om dette i Ørsta kommune.

Skulehelseteneste. Born som går på Austefjord skule får i dag tilbod om dette frå Volda kommune.

Fastlege. Innbyggjarane frå krinsane Bjørke og Viddalen får tilbod i Ørsta kommune. Etter Fastlegeordninga står innbyggjarar i Noreg i dag fritt til å velje fastlege, også i ein annan kommune enn den dei tilhøyrer.

Legevakt. På kveld og helg er det Ørsta kommune som har ansvar. På natt er det interkommunalt tilbod med Volda som vertskommune.

Heimetenester

Innbyggjarar i krinsane Bjørke og Viddalen med behov for heimesjukepleie eller heimehjelp får slike tenester frå Ørsta kommune, organisert med utgangspunkt i Hjørundfjordheimen på Sæbbø. Med omsyn til natteneste har ikkje Ørsta kommune per i dag full dekning i desse områda; Dalane, Hjørundfjorden, Sæbbø, Vartdalstranda, Urke, Øye, Skjåstaddalen og Bjørke. Her tilbyr ein korttidsopphald ved institusjon, eventuelt omsorgsbustad eller kommunal bustad.

Ørsta kommune kjøper ikkje heimetenester frå andre kommunar.

Omsorgsbustadar og sjukeheim

Ørsta kommune tilbyr omsorgsbustadar og sjukeheims plassar til sine innbyggjarar etter søknad. Ein kan ikkje søke seg til ein bestemt institusjon, som t.d. Hjørundfjordheimen, men ein kan sette opp ønskje. Ørsta kommune forsøker så langt som råd å oppfylle ønskje, men må tildele plass der det til ei kvar tid er ledig.

Ørsta kommune kjøper ikkje institusjons plass i andre kommunar.

Per november 2017 har åtte innbyggjarar frå krinsane Bjørke og Viddalen plass i omsorgsbustad eller sjukeheim.

Skyssbåt

Skyssbåten er eit fleksibelt skyssstilbod for innbyggjarane på Sæbø, Standal, Trandal, Urke, Bjørke, Skår, for fastbuande elles i Ørsta og regionen, og for tilreisande. Skyssbåten blir vidare nytta av kommunale omsorgstenester, og til transport av skuleelevar frå Sæbø som har symjeopplæring på Bjørke.

Utgiftene til drift av skyssbåten er delt mellom Ørsta kommune og fylkeskommunen. Sjølv tenesta vert utført av Christian Gaard Bygdetun AS. Gjeldande avtale er inngått juni 2017 og gjeld fram til 31. desember 2019, med opsjon på ytterlegare to år. Skyssbåten har ein viktig funksjon i Hjørundfjorden. I tillegg til å vere det samferdslemessige limet mellom bygdene i fjorden, spelar den ei stor rolle for den veksande reiselivssatsinga i området. Ørsta kommune finansierer sin del av kostnadane med bruk av næringsfond, som igjen er finansiert av inntektene frå konsesjonskrafta. Ein stor del av desse inntektene kjem frå Bjørke. Sjølv om Ørsta kan få fylkeskommunalt tilskot til næringsfond ved ei eventuell grensejustering, vil næringsfondet ikkje lenger kunne klare å sikre drifta av skyssbåten. Finansiering ved å ta frå rammene til tenesteytinga elles er neppe realistisk.

Avtalen som gjeld frå juni 2017 og framover inneber ein årleg kostnad på kr. 1 450 000.- for Ørsta kommune. Budsjettet for 2017 syner ei løyving på kr. 2 116 000.- til skyssbåt og eit tilskot frå Møre og Romsdal fylkeskommune på kr. 700 000.-. Skilnaden mellom dei budsjetterte kostnadane og ramma for den nye avtalen kjem av at ein i anbodet har redusert krava til båten sin kapasitet.

Kultur

Hjørundfjorden har ei rikt kulturliv og er ein viktig del av Ørsta si kulturhistorie. Av Ørsta kommune sine midlar til kulturformål har bedehuset, ungdomshuset Haukly og Bakketunet vore prioritert. Kommunen har også gitt tilskot til bokutgivingar og yter årlege tilskot til ungdomslag, idrettslag, korps, og 17. mai-feiring når det er søkt om det. Dette for å stimulere til dugnadsånd og samhald i bygdene. For 2017 er det frå Ørsta kommune ytt kulturtilskot på kroner 69 500 til ulike lag, foreiningar og kulturtiltak i krinsane Bjørke og Viddalen. Tilsvarande tal for 2016 var kroner 39 500.

Storfjord (Bjørke) kyrkje og kyrkjegard

Storfjord kyrkje, Bjørke kyrkje i daglegtale, vart vigsla i 1920. Kyrkja er i Regional delplan for kulturminner og kulturmiljø oppført som eit kulturminne av regional verdi.

Storfjorden sokn er saman med Hjørundfjord sokn under Hjørundfjord prestegjeld.

Rekneskapen for Storfjord sokn viser andre årlege driftsutgifter på om lag kr 70 000 for 2016. I tillegg kjem lønsutgifter på om lag kr 160 000 årleg inkl. arbeidsgjevaravgift og pensjonsutgifter. Dette går til 3 mindre stillingsprosentar: Klokkar (6 %), kyrkjetenar (15 %) og organist (15 %). Totalt utgjer overføringane til soknet om lag kr 230 000 årleg.

Ørsta kommune har drifts- og vedlikehaldsansvar for Storfjord kyrkjegard. Tidsforbruket for stell og vedlikehald av kyrkjegarden gjennom ein sesong er mellom 250-300 timar. Desse kostnadane er ikkje med i rekneskapen ovanfor. I tillegg kjem overføringar til fellestrådet. Det er ikkje kjent kor stor del av fellestrådet sitt arbeid som gjeld Storfjord sokn.

Renovasjon, feiing, vatn- og avløp

Renovasjonstenester vert utført som ei interkommunal teneste gjennom Volda og Ørsta Reinhaldsverk IKS (VØR).

Feiing vert utført av Ørsta kommune.

Det er ikkje kommunalt vatn- og avløpsnett på Bjørke, men private løysingar.

Brannordning

Ørsta kommune har i dag eit branndepot på Bjørke bemanna med 6 brannmannskap utan vaktordning men med beredskap. Desse er opplærde til å betene utstyret dei har tilgjengeleg og tenkt til førsteinnsats. Dei øver regelmessig gjennom året på forskjellige relevante tema.

Ved utkallingar til hendingar som kan krevje utstyr eller opplæring som dei ikkje har, vert næraste brannstasjon med slikt utstyr utkalla. I dei fleste tilfelle vil det vere brannstasjonen i Hornindal. For større hendingar, som til eks. bygningsbrann vert også Volda brannstasjon utkalla. Dette fordi Hornindal ikkje har vaktordning, men det har Volda sentrum, slik at ein då er heilt sikker på at nokon kjem. Denne prioriteringa er ikkje låst, slik at vår Befalsvakt har moglegheit til å be om ytterligere styrkar frå andre kommunar om ein ser at det er nødvendig.

Beredskap

I Heilskapleg ROS-analyse for Ørsta kommune har ein gjort ei kartlegging av uønska hendingar som kan inntreffe. For krinsane Bjørke og Viddalen er desse i stor grad knytt til skred i Skjåstaddalen og avstengde vegar i samband med skred. I tilfelle med avstengde vegar er fjorden viktig kommunikasjonsåre.

Dårleg telefon- og mobilnett er ei generell utfordring i området, og dette er særleg kritisk i beredskapssituasjonar. For å møte dette har Ørsta kommune investert i mobilmast, sjå punkt under.

Geodata og matrikkel

Alle kartbasar må endrast som følgje av grensejustering sidan kartbasane er kommunevise. Dette gjeld alle typar kart, ikkje minst plankart og alt som høyrer til dei. I Kartverket si sjekklister ved grensejustering kjem det fram at dette medfører; Høyring, søknad, vedtak av nye grunnkrinsar; skulekrinsar; valkrinsar, oppdatert matrikkel med krinsendringar, vedtak/oppdatering av nye gardsnummer, vedtak/oppdatering av nye vegnamn, nytt kommunenummer, samanslåing av matrikkelen. Dette må vere på plass før grensejusteringa.

I KS sin rettleiar Digitale konsekvenser av kommunesammenslåing er det streka under at kommunar bør ha ein god prosess for digital samanslåing (prosjektstyrt), at digital samanslåing er ein vesentleg kostnadspost, og at prosessen ofte er undervurdert med omsyn til datakonvertering.

Arkiv

Kommunal arkivteneste vil i mindre grad verte påverka av eventuell grensejustering. Pågåande saker som gjeld tenesteyting i krinsane Bjørke og Viddalen vert avslutta og arkivert i Ørsta kommune sitt arkiv. Ikkje-avslutta saker vert kopiert og sendt til nye Volda kommune.

NÆRINGSUTVIKLING

Landbruk- og skogsbrukstenester

Ansvar for den kommunale landbruksforvaltninga ligg til Landbrukskontoret. Kontoret er organisatorisk lagt til seksjonen Kultur og landbruk. Ørsta og Volda har hatt felles landbrukskontor sidan 01.09.2014, med Ørsta som vertskommune. Politiske saker på landbruksområdet vert handsama av landbruksnemnda i Ørsta, og forvaltningsutvalet i Volda. Uavhengig av samanslåingsprosessen mellom Volda og Hornindal kommunar vil det også i framtida vere eit landbrukskontor i Ørsta kommune.

Tal produksjonstilskot i jordbruket for dei med postadresse Bjørke er 16 per 1. oktober 2017.

Næringsverksemd knytt til landbruket har ein døme på med Bakketunet som er eit kunst- og kultursentrum med vekt på å formidling av tradisjonar, kulturarv, kunsthåndverk og samtidskunst (<http://www.bakketunet.com/>), og verksemda Fjordbobler som har starta opp med drue- og vinproduksjon.

Reiselivssatsing

Ørsta kommune har gjennom Masterplan Produktutvikling Reiseliv starta opp eit langsiktig arbeid med fokus på reiseliv og turisme som næring i heile Hjørundfjorden, inklusive krinsane Bjørke og Viddalen. Med dette håper ein å gje turismenæringa i regionen eit løft og moglegheiter for utvikling. Ørsta kommune har vedteke å opprette næringsfond som mellom anna kan nyttast av turismeaktørar i kommunen. Som ledd i dette er ein i startgropa med fleire verdiskapingsprosjekt i heile Hjørundfjorden.

Ørsta kommune er merksame på den store innsatsen lag og organisasjonar gjer innanfor mellom anna reiseliv, og ønskjer med denne satsinga å forsterke effektane av innsatsen som vert lagt ned av både private og offentlege aktørar.

Kulturminne- og kulturlandskapsverdiar

Hjørundfjorden med Norangsdalen og Skjåstaddalen er av Fylkesmannen foreslått som kandidat til Utvalgte kulturlandskaper (UKL) i regi av Landbruksdirektoratet. Desse kulturlandskapsverdiane i kombinasjon med dei rike kulturminneverdiane i området, er vesentlege faktorar for reiselivssatsinga. For krinsane Bjørke og Viddalen er det særleg store kulturminneverdiar knytt til stor konsentrasjon av bygningar frå mellomalderen.

ØKONOMISKE VERDIAR OG INVESTERINGAR

Generelle inntekter

Kor mykje av dette som kjem frå krinsane Bjørke og Viddalen er det vanskeleg å rekne ut nøyaktige tal på. Nokre av dei frie inntektene kan reknast på meir nøyaktig, medan andre inntekter som t.d. tilskot frå staten er heilt umogleg å rekne på sidan dette m.a. vert justert ut frå eit gjennomsnitt for landet.

Frie inntekter inkluderer m.a. konsesjonsavgift og naturressursskatt. Størstedelen av desse inntektene til Ørsta kommune kjem frå krinsane Bjørke og Viddalen. Det same gjeld inntektene frå sal av konsesjonskraft. I tillegg kjem inntekter frå eigedomsskatt. Desse

inntektene er rekna på særskilt, medan resten er basert på eit gjennomsnitt for Ørsta kommune. Sal av konsesjonskraft er ikkje frie inntekter, medan eigedomsskatt vert rekna som frie inntekter.

Konsesjonsavgift, naturressursskatt og sal av konsesjonskraft

I 2016 utgjorde desse inntektene høvesvis kr 1,5 mill., kr 2,4 mill. og kr 1,3 mill. Totalt vart dette omlag kr 5,1 mill. for heile Ørsta kommune i 2016, medan det for 2017 ser ut til å verte om lag kr 6,7 mill. Endringane skuldast i hovudsak at inntektene frå sal av konsesjonskraft kan svinge mykje.

I hovudsak vert desse inntektene rekna på bakgrunn av produksjon. Det er fleire kraftverk i krinsane Bjørke og Viddalen, der Tussa Kraftverk er det største. Kraftproduksjonen i dette området utgjer om lag $\frac{2}{3}$ av den totale kraftproduksjonen i Ørsta. Dette tilsvarer kr 3,4 mill. i 2016 og kr 4,4 mill. i 2017.

Eigedomsskatt

Inntekter frå eigedomsskatt for krinsane Bjørke og Viddalen utgjer om lag kr 1,3 mill. årleg. Størstedelen av dette kjem frå Tussa sine anlegg på Bjørke.

Det vert teke atterhald om moglege feil i grunnlaget for utrekningane.

Andre frie inntekter

Når det gjeld andre frie inntekter som t.d. tilskot frå staten, eigenbetalingar frå innbyggjarane og skatt på inntekter og formue, går vi ut frå at dette samsvarar med gjennomsnittet for resten av Ørsta kommune. Samla frie inntekter for Ørsta kommune var i 2016 kr 605,7 mill. Frie inntekter relatert til krinsane Bjørke og Viddalen som er rekna på særskilt ovanfor, utgjer om lag kr 3,9 mill. for 2016.

Dersom vi nyttar restsummen på kr 601,8 mill. og deler på tal innbyggjarar i Ørsta kommune totalt og gongar med tal innbyggjarar i krinsane Bjørke og Viddalen, får vi omlag kr 6,4 mill. i andre frie inntekter. Samla inntekter frå kraftverk og innbyggjarar i desse krinsane utgjer ved å rekne på denne måten kr 11,2 mill. for 2016 og kr 12,2 mill. for 2017 (foreløpige tal).

Som oppsettet over syner, vil Ørsta kommune for framtida miste ein god del av inntektene dersom kommunegrensa vert endra. Ørsta kommune ynskjer å halde seg til inndelingslova sine reglar om endring av kommunegrenser dersom det skulle bli aktuelt å flytte kommunegrensa mellom Volda og Ørsta. Dette gjeld både for reglar om økonomisk oppgjer mellom kommunene og reglane om erstatning dersom ei kommune vert vesentleg svekka økonomisk ved ei grensejustering.

Kommunal veg og eigedom

Ørsta kommune har drifts- og vedlikehaldsansvar for kommunale vegar i krinsane Bjørke og Viddalen. For vegar har ein faste arbeidsplanar for oppsyn, sandstrøing, kantslått, grøfterens mv. Brøyting er på anbod. Seinare år har kommunen lagt fast dekke/asfalt på kommunal veg Leira og Bjørke. Asfalt frå Bjørke til Finnes gjenstår, men i vedtatt budsjett for 2018 er det i investeringsbudsjettet sett av ein million kroner til vegutbetringar i krinsane Bjørke og Viddalen (asfalt, autovern o.l.). Kommunen har, i lag med stor innsats frå lokale krefter, investert i ny busslomme på Bjørke og delfinansiert ny Tyssebru.

Ørsta kommune sine eigedommar i krinsane Bjørke og Viddalen er kommunal veg, Storfjord kyrkjegard, noko areal på Notabreidsla, og gamal steinkai på Bjørke. Annan eigedom er sameige med andre Tussa-kommunar. Kommunen sine eigedommar kjem fram av vedlegg, synleggjort med kartutsnitt og heimelshavarar.

Mobilmast

Ørsta kommune har løyvd midlar til finansiering av ei mobilmast på Rørstad, til ein verdi på kr. 1 050 000 eks mva. Utbygginga er eit beredskapstiltak som skal gi dekning i eit område i Skjåstaddalen. Tiltaket vil føre til at Bjørke får tilfredsstillande mobildekning og er planlagt fullført innan september 2018.

PLANAR ETTER PLAN- OG BYGNINGSLOVEN

Vedtekne planar som gjeld næring og bustadar er:

- Bjørke sentrum. Vedtatt arealplan 1987.
- Fv. 41 Bjørke –Leira. Vedtatt arealplan 2010.
- Detaljreguleringsplan for Kalneset. Vedtatt arealplan 2013.

Utover dette har ein kommuneplanens arealdel, vedtatt i 1991.

Planar under utarbeiding:

- Detaljreguleringsplan for naustområdet på Leira

Planar som er varsla:

- Detaljreguleringsplan for Sætre, men er i planinnsyn merka som uaktuell/trukket
- Arealdelen av kommuneplanen er varsla men arbeidet ikkje sett i gang

ANDRE MOMENT

Foreiningar i det aktuelle området

Kommunen sin kjennskap til dette feltet er dei som søker om kulturtilskot, sjå punkt over.

Retningsval ved bruk av kultur- og fritidsaktivitetar

Kommunen har ikkje bakgrunn for å svare på dette.

Innbyggjarundersøking og val av metode

Elles vil Ørsta kommune minne om tidlegare attendemelding om innbyggjarundersøkinga. Erfaringane som mange kommunar gjorde seg med folkerøystingar og innbyggjarundersøkingar i samband med kommunereforma er at alle bør høyrast og at spørsmål og problemstillingar bør vere så klare og utvetydige som råd for å få fram kva folkeviljen faktisk er i slike spørsmål. Ein rapport frå Institutt for samfunnsforskning syner at uklare spørsmål kan medverke til å gjere slike røystingar og undersøkingar mindre demokratiske. Difor bør problemstillinga i undersøkinga vere presis og enkel. Fleire spørsmål og nyansar kan medverke til å gjere det uklart kva ein ønskjer svar på og såleis svekke undersøkinga sin legitimitet. Vi rår difor igjen til at innbyggjarane vert bedne om å svare ja eller nei på spørsmålet om dei ønskjer ei grensejustering.

Innbyggjarundersøkinga bør vere skriftleg og bør sendast til kvar einskild med bustadadresse i krinsen. Ei brevundersøking med svarfrist vil etter vårt syn vere den mest forsvarlege metoden overfor alle innbyggjarane.

Vedlegg:

Kommunale eigedommar i krinsane Bjørke og Viddalen

Telefonnummer til innbyggjarar 16 år og eldre i 2018 i krinsane Bjørke og Viddalen

Kopi:

Torbjørn Saure Hoel, Skjåstaddalen 484, 6190 Bjørke

Svein Homberset Skjåstad, 6190 Bjørke

Volda kommune

Hornindal kommune

Med helsing

Wenche Solheim
rådmann

Eldar Rune Øye
assisterande rådmann

Dokumentet er elektronisk godkjent og har ingen signatur.

Ørsta Kommune

Eierliste for: pr. 14.12.2017

Elendom 1520 - 134/7	Navn HAREID KOMMUNE	Rolle Hjemmelshaver (H)	Personstatus
Adresse Rådhusplassen 5		Poststed 6060 HAREID	
Elendom 1520 - 134/7	Navn HERØY KOMMUNE	Rolle Hjemmelshaver (H)	Personstatus
Adresse Postboks 274		Poststed 6099 FOSNAVÅG	
Elendom 1520 - 134/7	Navn MØRE OG ROMSDAL FYLKESKOMMUNE	Rolle Hjemmelshaver (H)	Personstatus
Adresse Postboks 2500		Poststed 6404 MOLDE	
Elendom 1520 - 134/7	Navn SANDE KOMMUNE	Rolle Hjemmelshaver (H)	Personstatus
Adresse Rådhuset		Poststed 6084 LARSNES	
Elendom 1520 - 134/7	Navn SYKKYLVEN KOMMUNE	Rolle Hjemmelshaver (H)	Personstatus
Adresse Kyrkjevegen 62		Poststed 6230 SYKKYLVEN	
Elendom 1520 - 134/7	Navn VANYLVEN KOMMUNE	Rolle Hjemmelshaver (H)	Personstatus
Adresse RÅDHUSET		Poststed 6143 FISKÅ	
Elendom 1520 - 134/7	Navn VOLDA KOMMUNE	Rolle Hjemmelshaver (H)	Personstatus
Adresse STORMYRA 2		Poststed 6100 VOLDA	
Elendom 1520 - 134/7	Navn ØRSTA KOMMUNE	Rolle Hjemmelshaver (H)	Personstatus
Adresse Dalevegen 6		Poststed 6153 ØRSTA	

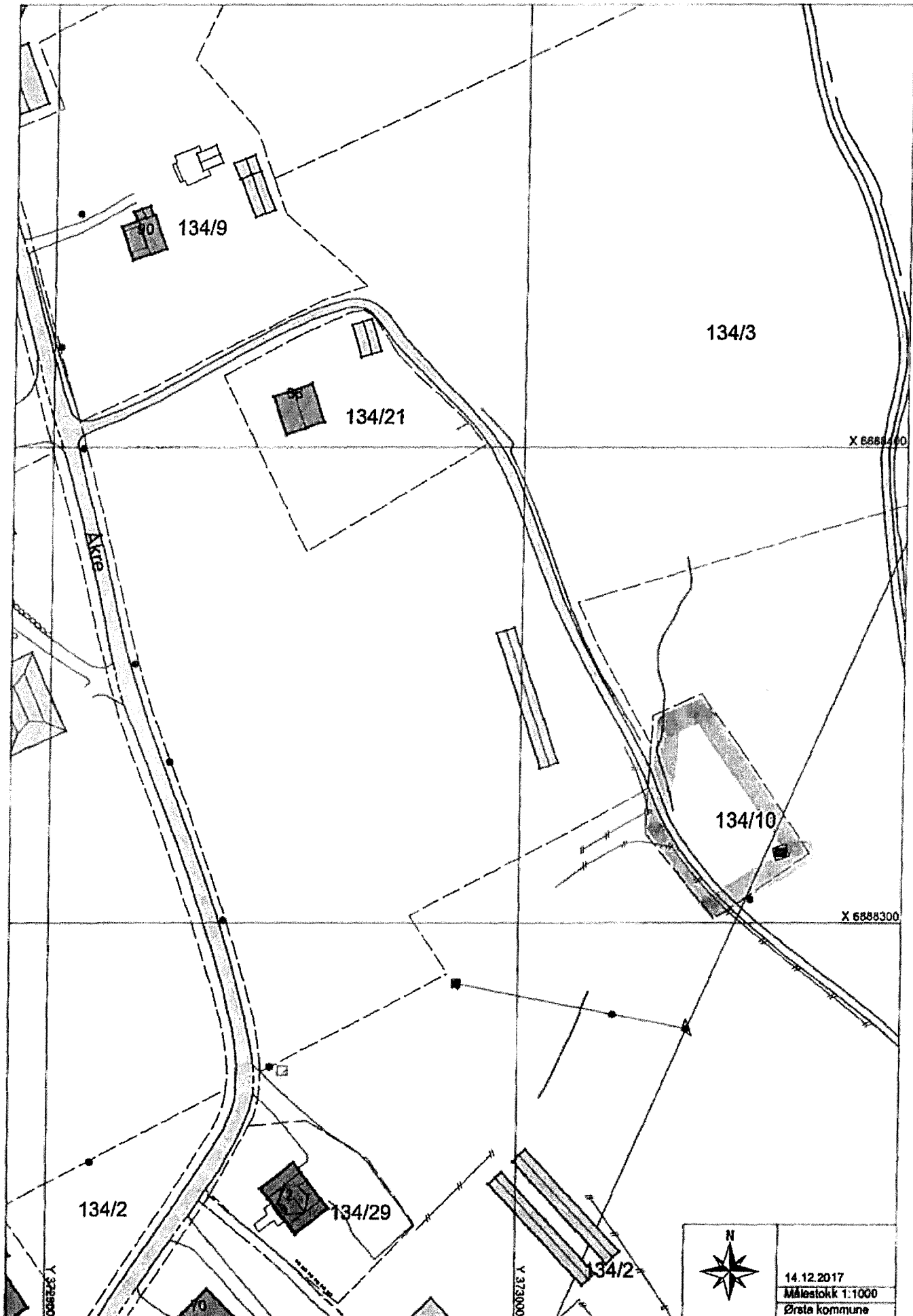

Ørsta Kommune

Eierliste for: pr. 14.12.2017

Elendom 1520 - 134/10	Navn HAREID KOMMUNE	Rolle Hjemmelshaver (H)	Personstatus
Adresse Rådhusplassen 5		Poststed 6060 HAREID	
Elendom 1520 - 134/10	Navn HERØY KOMMUNE	Rolle Hjemmelshaver (H)	Personstatus
Adresse Postboks 274		Poststed 6099 FOSNAVÅG	
Elendom 1520 - 134/10	Navn MØRE OG ROMSDAL FYLKESKOMMUNE	Rolle Hjemmelshaver (H)	Personstatus
Adresse Postboks 2500		Poststed 6404 MOLDE	
Elendom 1520 - 134/10	Navn SANDE KOMMUNE	Rolle Hjemmelshaver (H)	Personstatus
Adresse Rådhuset		Poststed 6084 LARSNES	
Elendom 1520 - 134/10	Navn SYKKYLVEN KOMMUNE	Rolle Hjemmelshaver (H)	Personstatus
Adresse Kyrkjevegen 62		Poststed 6230 SYKKYLVEN	
Elendom 1520 - 134/10	Navn VANYLVEN KOMMUNE	Rolle Hjemmelshaver (H)	Personstatus
Adresse RÅDHUSET		Poststed 6143 FISKÅ	
Elendom 1520 - 134/10	Navn VOLDA KOMMUNE	Rolle Hjemmelshaver (H)	Personstatus
Adresse STORMYRA 2		Poststed 6100 VOLDA	
Elendom 1520 - 134/10	Navn ØRSTA KOMMUNE	Rolle Hjemmelshaver (H)	Personstatus
Adresse Dalevegen 6		Poststed 6153 ØRSTA	

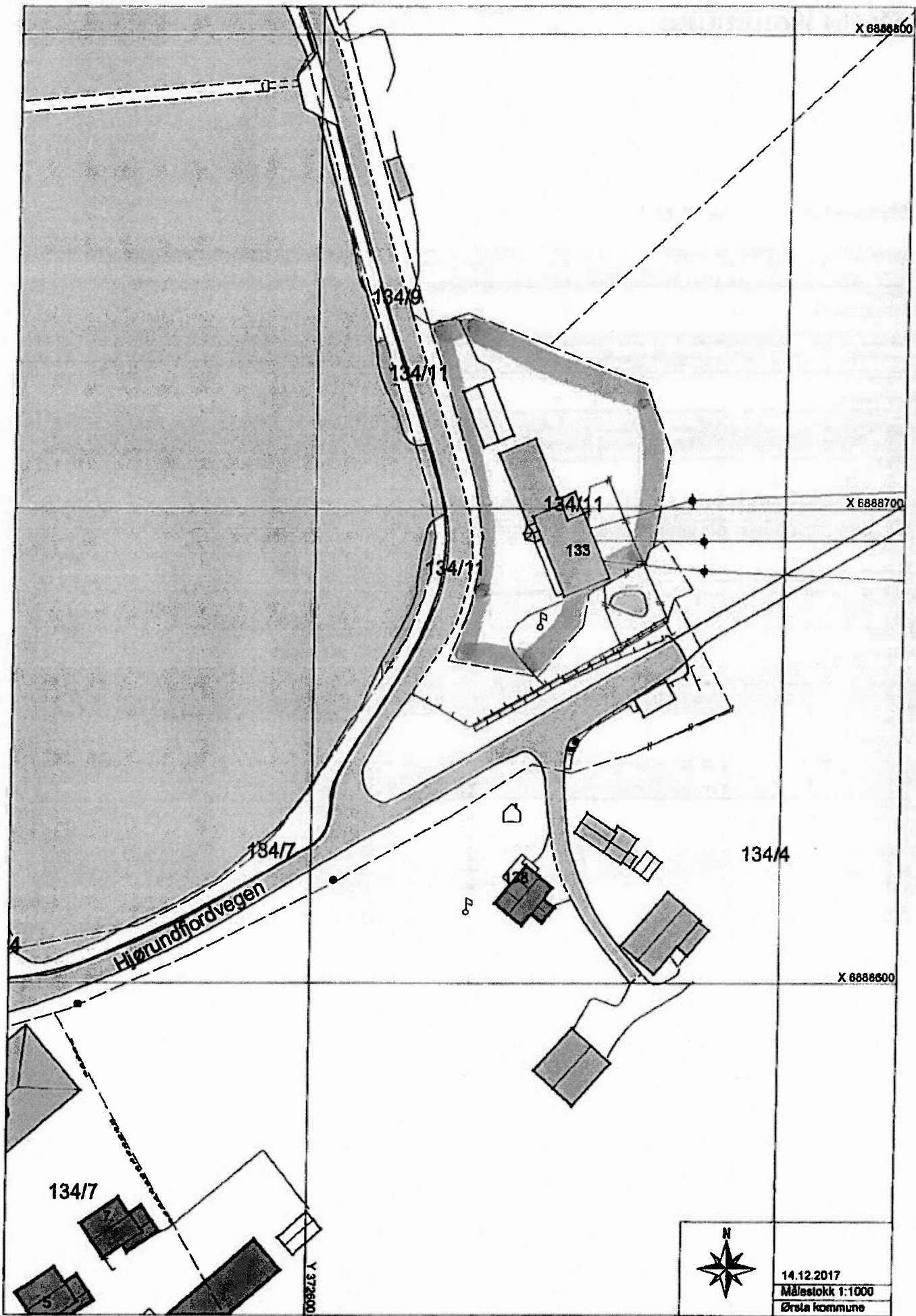

14.12.2017
Målestokk 1:1000
Ørsta kommune

Ørsta Kommune

Eierliste for: pr. 14.12.2017

Elendom 1520 - 134/11	Navn HAREID KOMMUNE	Rolle Hjemmelshaver (H)	Personstatus
Adresse Rådhusplassen 5		Poststed 6060 HAREID	
Elendom 1520 - 134/11	Navn HERØY KOMMUNE	Rolle Hjemmelshaver (H)	Personstatus
Adresse Postboks 274		Poststed 6099 FOSNAVÅG	
Elendom 1520 - 134/11	Navn MØRE OG ROMSDAL FYLKESKOMMUNE	Rolle Hjemmelshaver (H)	Personstatus
Adresse Postboks 2500		Poststed 6404 MOLDE	
Elendom 1520 - 134/11	Navn SANDE KOMMUNE	Rolle Hjemmelshaver (H)	Personstatus
Adresse Rådhuset		Poststed 6084 LARSNES	
Elendom 1520 - 134/11	Navn SYKKYLVEN KOMMUNE	Rolle Hjemmelshaver (H)	Personstatus
Adresse Kyrkjevegen 62		Poststed 6230 SYKKYLVEN	
Elendom 1520 - 134/11	Navn VANYLVEN KOMMUNE	Rolle Hjemmelshaver (H)	Personstatus
Adresse RÅDHUSET		Poststed 6143 FISKA	
Elendom 1520 - 134/11	Navn VOLDA KOMMUNE	Rolle Hjemmelshaver (H)	Personstatus
Adresse STORMYRA 2		Poststed 6100 VOLDA	
Elendom 1520 - 134/11	Navn ØRSTA KOMMUNE	Rolle Hjemmelshaver (H)	Personstatus
Adresse Dalevegen 6		Poststed 6153 ØRSTA	

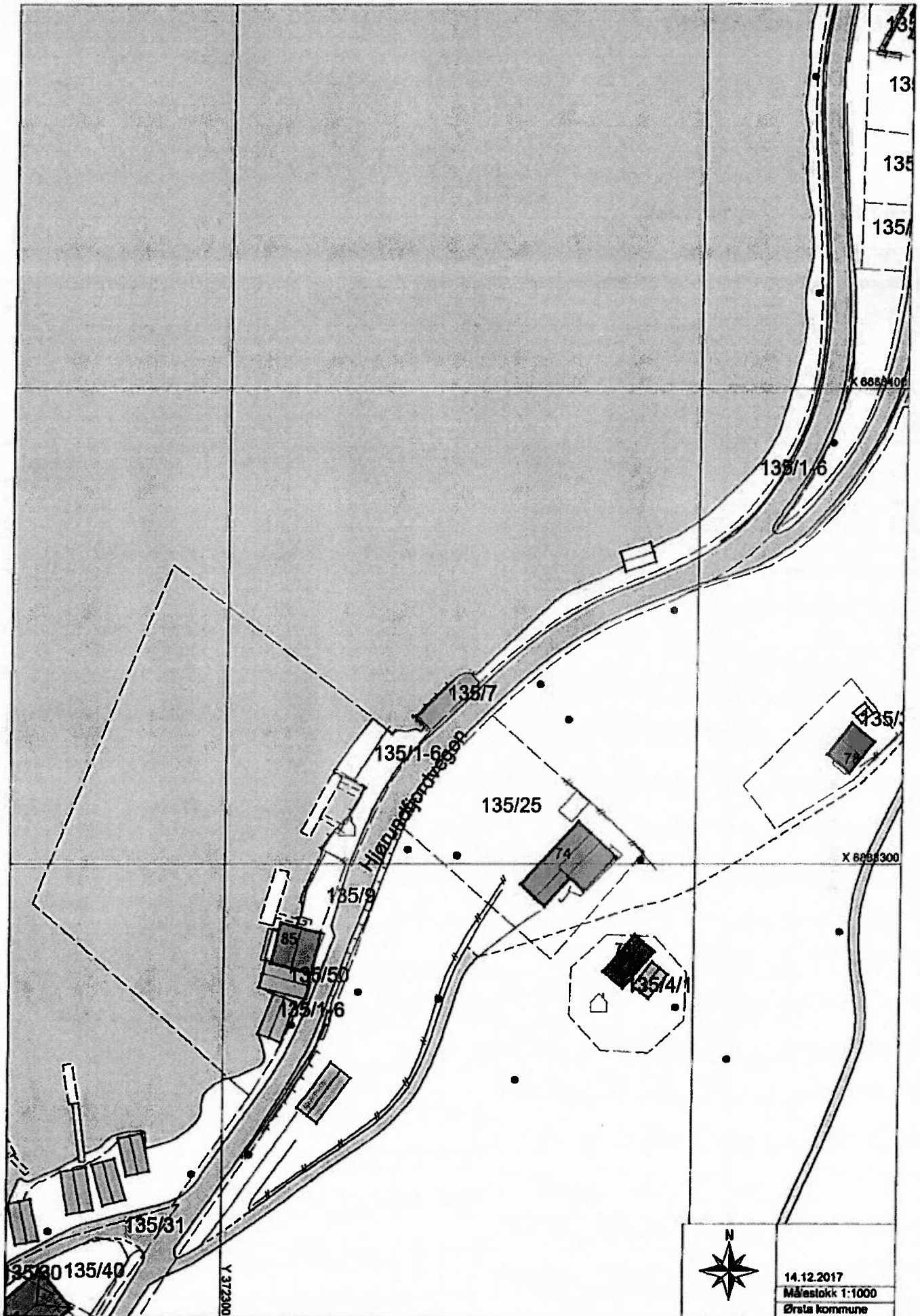

14.12.2017
Málestokk 1:1000
Örsta kommune

Ørsta Kommune

Eierliste for: pr. 14.12.2017

Eiendom	Navn	Rolle	Personstatus
1520 - 1357	ØRSTA KOMMUNE	Hjemmelshaver (H)	
Adresse	Poststed		
Dalevegen 6	6153 ØRSTA		

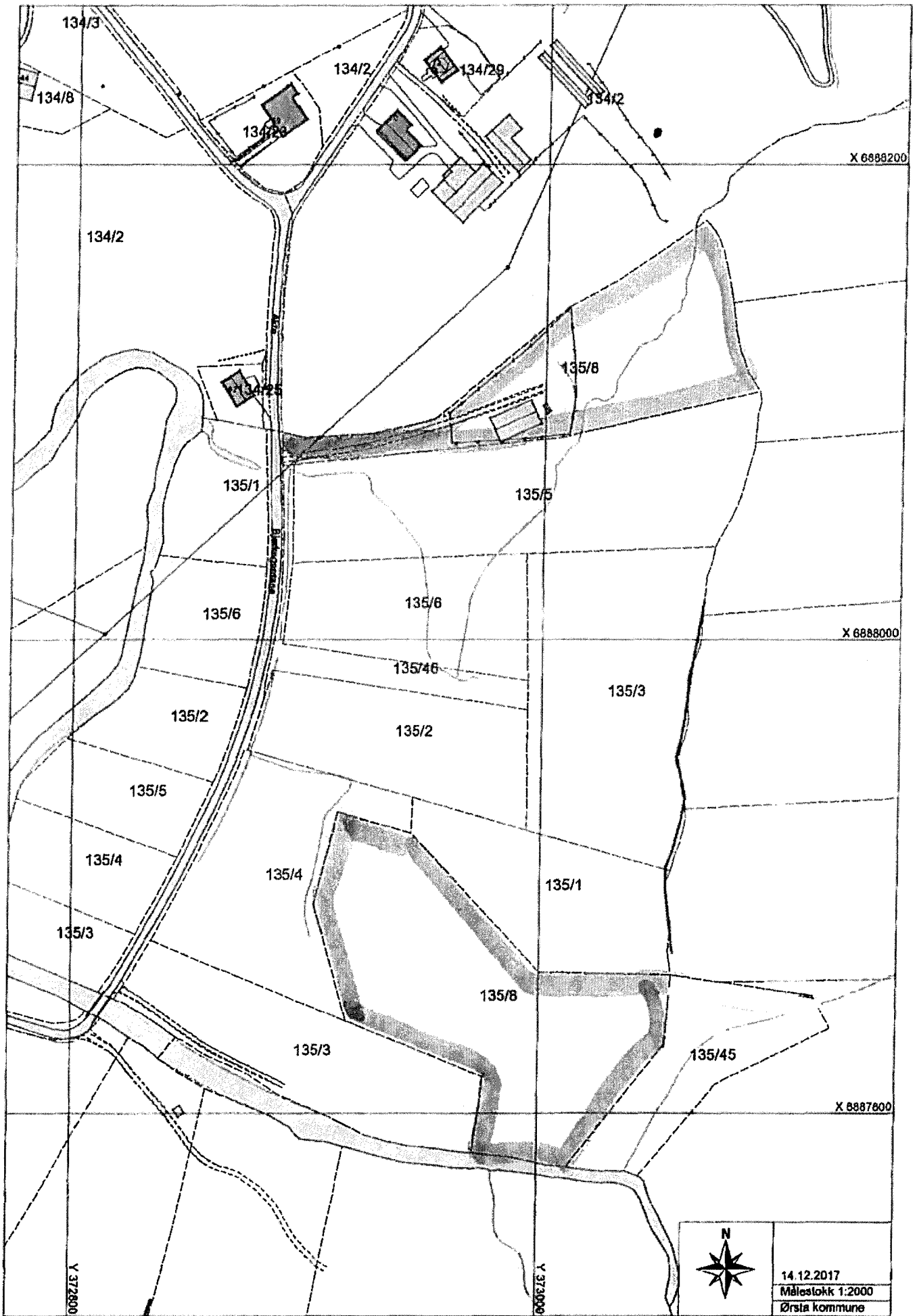

14.12.2017
Målestokk 1:2000
Ørsta kommune

Ørsta Kommune

Eierliste for: 14.12.2017

Elendom 1520 - 135/8	Navn HAREID KOMMUNE	Rolle Hjemmelshaver (H)	Personstatus
Adresse Rådhusplassen 5		Poststed 6060 HAREID	
Elendom 1520 - 135/8	Navn HERØY KOMMUNE	Rolle Hjemmelshaver (H)	Personstatus
Adresse Postboks 274		Poststed 6099 FOSNAVÅG	
Elendom 1520 - 135/8	Navn MØRE OG ROMSDAL FYLKESKOMMUNE	Rolle Hjemmelshaver (H)	Personstatus
Adresse Postboks 2500		Poststed 6404 MOLDE	
Elendom 1520 - 135/8	Navn SANDE KOMMUNE	Rolle Hjemmelshaver (H)	Personstatus
Adresse Rådhuset		Poststed 6084 LARSNES	
Elendom 1520 - 135/8	Navn SYKKYLVEN KOMMUNE	Rolle Hjemmelshaver (H)	Personstatus
Adresse Kyrkjevegen 62		Poststed 6230 SYKKYLVEN	
Elendom 1520 - 135/8	Navn VANYLVEN KOMMUNE	Rolle Hjemmelshaver (H)	Personstatus
Adresse RÅDHUSET		Poststed 6143 FISKÅ	
Elendom 1520 - 135/8	Navn VOLDA KOMMUNE	Rolle Hjemmelshaver (H)	Personstatus
Adresse STORMYRA 2		Poststed 6100 VOLDA	
Elendom 1520 - 135/8	Navn ØRSTA KOMMUNE	Rolle Hjemmelshaver (H)	Personstatus
Adresse Dalevegen 6		Poststed 6153 ØRSTA	

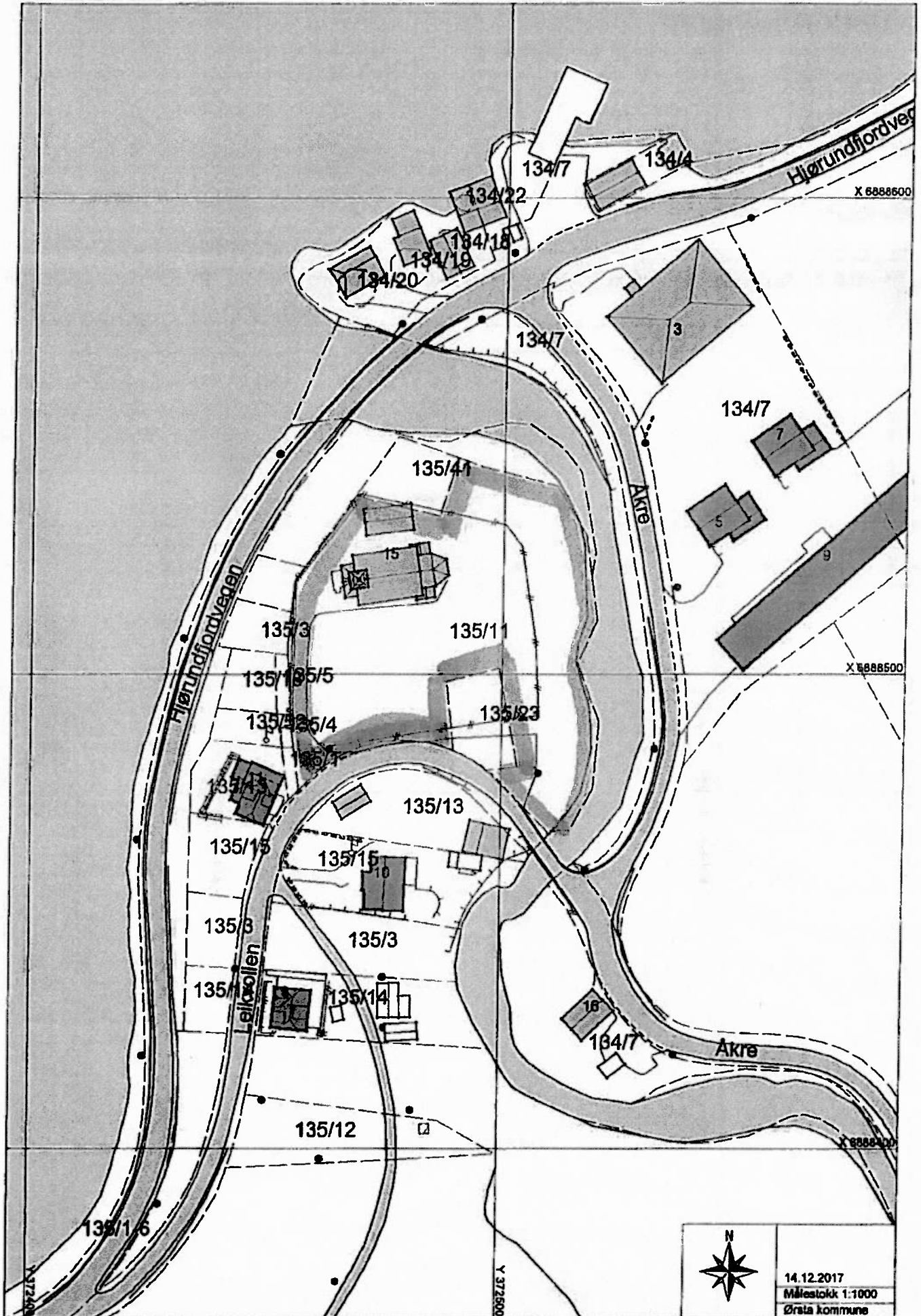

14.12.2017
 Målestokk 1:1000
 Ørsta kommune

Ørsta Kommune

Eierliste for: 14.12.2017

Eiendom	Navn	Rolle	Personstatus
1520 - 136/11	ØRSTA KOMMUNE	Hjemmelshaver (H)	
Adresse		Poststed	
Dalevegen 6		6153 ØRSTA	

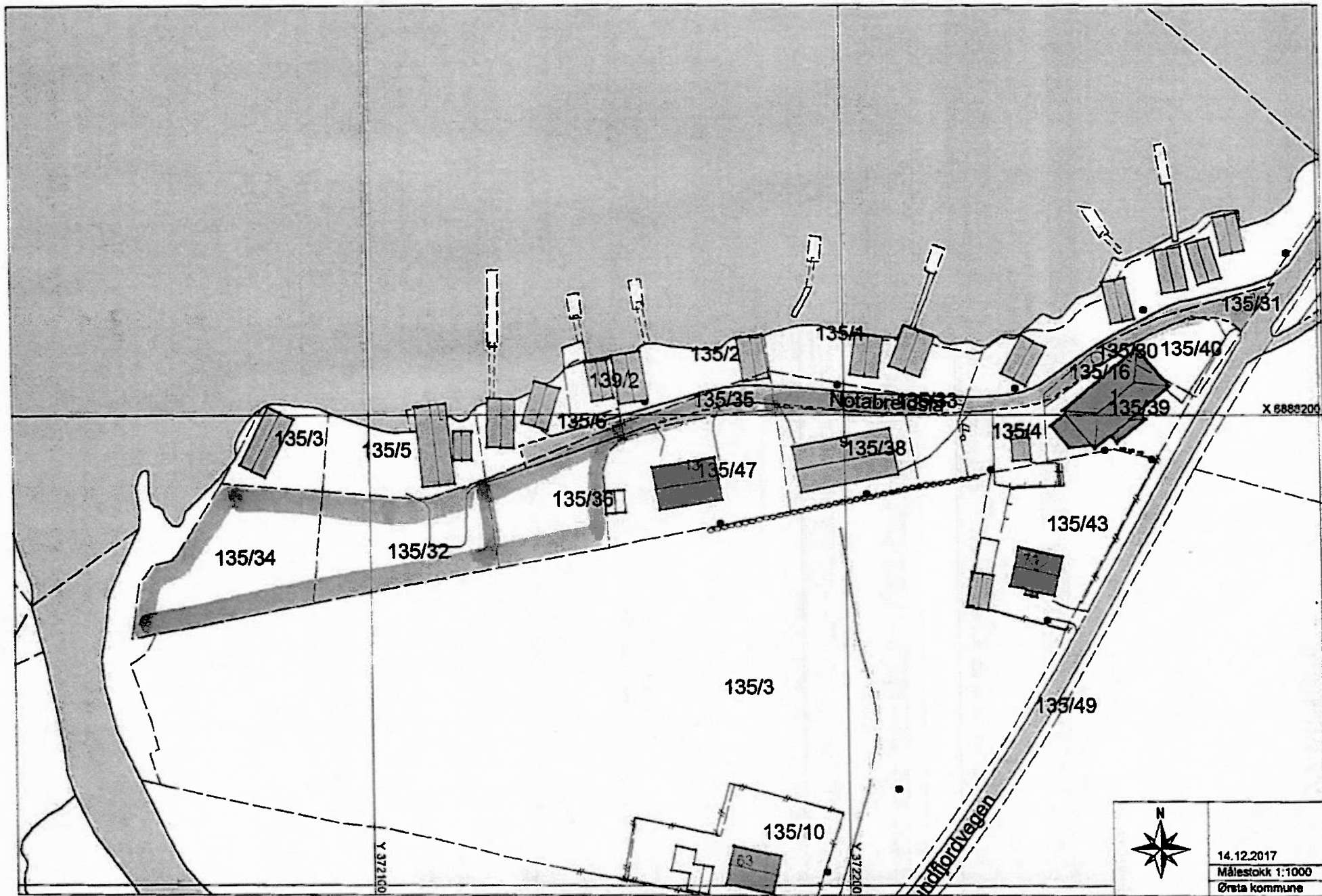

X 6889200

Y 372100

Y 372200



14.12.2017
 Målestokk 1:1000
 Ørsta kommune

Ørsta Kommune

Eierliste for: 14.12.2017

Elendom 1520 - 135/18	Navn ØRSTA KOMMUNE	Rolle Hjemmelshaver (H)	Personstatus
Adresse Dalevegen 6		Poststed 6153 ØRSTA	
Elendom 1520 - 135/30	Navn ØRSTA KOMMUNE	Rolle Hjemmelshaver (H)	Personstatus
Adresse Dalevegen 6		Poststed 6153 ØRSTA	
Elendom 1520 - 135/31	Navn ØRSTA KOMMUNE	Rolle Hjemmelshaver (H)	Personstatus
Adresse Dalevegen 6		Poststed 6153 ØRSTA	
Elendom 1520 - 135/32	Navn ØRSTA KOMMUNE	Rolle Hjemmelshaver (H)	Personstatus
Adresse Dalevegen 6		Poststed 6153 ØRSTA	
Elendom 1520 - 135/33	Navn ØRSTA KOMMUNE	Rolle Hjemmelshaver (H)	Personstatus
Adresse Dalevegen 6		Poststed 6153 ØRSTA	
Elendom 1520 - 135/34	Navn ØRSTA KOMMUNE	Rolle Hjemmelshaver (H)	Personstatus
Adresse Dalevegen 6		Poststed 6153 ØRSTA	
Elendom 1520 - 135/35	Navn ØRSTA KOMMUNE	Rolle Hjemmelshaver (H)	Personstatus
Adresse Dalevegen 6		Poststed 6153 ØRSTA	
Elendom 1520 - 135/36	Navn ØRSTA KOMMUNE	Rolle Hjemmelshaver (H)	Personstatus
Adresse Dalevegen 6		Poststed 6153 ØRSTA	

Innspel frå kommunane Volda og Hornindal til faktagrunnlag

Kommunale tenestetilbod

Helse og omsorg

Volda kommune

Innbyggjarane frå Bjørke og Viddal nyttar ikkje kommunale helse- og omsorgstenester frå Volda, irekna heimebaserte tenester, døgnbaserte helse- og omsorgstenester, aktiviserings- og servicetenester mm.

Når det gjeld kommunal legevakt, er det fleire av innbyggjarane frå Bjørke og Viddal som nyttar legevaktstilbodet i Volda. Det er også fleire frå Bjørke og Viddal som har fastlege ved Volda legekontor, noko som fastlegeordninga for så vidt opnar opp for. Nattlegevaktstilbodet er interkommunalt, der både Ørsta og Volda er med i dette samarbeidet og såleis inkluderer Bjørke og Viddal.

Hornindal kommune

Per i dag om lag 5 personar frå Bjørke og Viddal som har fastlege i Hornindal.

Utover dette nyttar ikkje innbyggjarar på Bjørke og Viddal kommunale tilbod knytt til helse og omsorg.

Ny kommune

Ved eventuell grensejustering, vil det vere naturleg at innbyggjarane i det aktuelle området kan gjere seg nytte av det kommunale tenestetilbodet i NYE Volda kommune. Nærmaste institusjonstilbod vil vere på Grodås, men tilsvarende tilbod, og endå meir, finst i Volda sentrum. Heimebaserte tenester, og andre helse- og omsorgstenester, vil ein måtte tilby med alle andre innbyggjarar i NYE Volda. Det er også rett og nemne at innbyggjarane i aktuelt område står fritt til å melde flytting til annan kommune etter ei grensejustering, uavhengig av hjelpebehov/ behov for sjukeheimplass. Denne retten vil naturlegvis også gjelde om ein person frå det aktuelle området vil flytte tilbake til (ny)Ørsta kommune og få tenester der, også om det inkluderer tenester på institusjonsnivå.

Skule- og barnehage

Volda kommune

Avtalen om kjøp av skuleplass for elevar frå Bjørke og Viddal ved Austefjord skule, er oppsagt med verknad frå 01.08.2018, men gjeld i dag for 4 elevar. Likevel er det kommunisert til Ørsta at det er opning for kjøp av elevplass ved Austefjord skule, men då må det gjerast individuelle avtalar for kvar enkelt elev. Vi har ein slik avtale i dag for ein elev frå Bjørke som går på Volda ungdomsskule.

Når det gjeld barnehage ligg det føre ein samarbeidsavtale mellom Volda og Ørsta om bruk av Austefjord barnehage for barn frå Storfjorden sokn (Bjørke). Avtalen seier at Ørsta skal dekke

utgiftene til barnehageplass for sine barn med utgangspunkt i Volda kommune sine netto driftsutgifter per barnehageplass. Dette barnehageåret gjeld dette for to barn frå området.

Hornindal kommune

Hornindal kommunestyre gjorde i sak 036/17 (15.06.17) følgjande samrøystes vedtak:

1. *Hornindal kommunestyre er positive til at det vert framforhandla avtale med Ørsta kommune om skuleplass i Hornindal for elvar frå Bjørke.*
2. *Administrasjonen får fullmakt til å framforhandle avtale gjeldande frå skuleåret 2018/2019*

I etterkant av dette har vi sendt over avtaleutkast til Ørsta kommune, men har fått melding tilbake om at dette vert behandla i Ørsta først på nyåret i 2018. I avtalen legg vi til grunn om lag same ordlyd som i eksisterande avtale mellom Ørsta og Volda, der ein legg til grunn 70% kostnadsdekning.

Når det gjeld barnehage, så vart det i 2012 underteikna samarbeidsavtale mellom Ørsta kommune og Hornindal kommune om bruk av barnehage i Hornindal for born frå Storfjorden sokn i Ørsta kommune. Per i dag er det eit barn frå Bjørke som har barnehageplass i Hornindal.

Ny kommune

I intensjonsavtalen mellom Volda kommune og Hornindal kommune går det fram av pkt. 3:

«Austefjord skal inngå i opptaksområdet til Hornindal skule»

Ved ei eventuell grensejustering er avstand/tid frå Bjørke/Viddal praktisk talt lik til Austefjord skule og Hornindal skule.

Økonomiske effektar

Det er vanskeleg å gjere anslag på endring i frie inntekter og utlikna skatt då vi ikkje veit meir enn folketal og aldersgruppe. Aldersgrupperinga i skrevet som ligg ved er ikkje same gruppering som inndeling i til dømes utgiftsutjamning. I og med at vi ikkje veit meir enn sjølve aldersgruppering, og ikkje korleis det vidare er inndelt i utjamningskriterium så har vi valt å holde dette utanfor.

Om vi brukar tala som er 88 innbyggjarar i 2017:

Innbyggjartilskot i 2020 er kr. 23.800 per innbyggjar:	auke på 2,1 mill kr
Skatt (om vi brukar snitt per innbyggjar Volda kommune)	auke på 2,0 mill kr

Fylkesmannen saman med KRD har nøyaktige tal på alderssamansetjinga av innbyggjarane på Bjørke og Viddal og det vil ut frå føresetnadene i inntektssystemet vere mest naturleg at Fylkesmannen saman med KRD kjem med meir nøyaktig utrekning av dei økonomiske effektar av inntektssystemet for dei to kommunane.

Elles vil det verte ein auke i inntekter frå eigedomsskatt, men her er det Ørsta som har dei nøyaktige tala. Eigedomsskattesatsen er den same for dei to kommunane.

Retningsval pr. i dag ved bruk av kultur og fritidsaktivitetar

Generelt for dette tema er det vanskeleg å vere veldig konkret med nøyaktige tal, men det er nokre få frå området som trenar/spelar fotball i Hornindal. Det er mange frå Bjørke og Viddal som er aktive i skisenteret i Hornindal, både som frivillige medarbeidarar i trekket, men mest som brukarar av skianlegget (både langrenn og alpin).

Vidare ser vi at det er mange frå Bjørke og Viddal som legg handleturen til Grodås, og som også dukkar opp som deltakarar på ulike arrangement som konsertar og andre tilstellingar.

Brannberedskap

Ei eventuell grensejustering vil ikkje føre til nokon endring for brannberedskapen på Bjørke og Viddal. Uavhengig av kommunegrenser vil framleis Hornindal kommune og Volda kommune vere nærmaste hovudinnsattsstyrke.

I rettleiinga til "Dimensjoneringsforskrifta" § 4-1 Samarbeid står det: *" Nødstilte skal ha hjelp fra den innsattsstyrken som har kortest innsatstid"*

Plikt til bistand over kommunegrensa er også heimla i Brannlova § 15, 3dje ledd.

Ørsta kommune har i dag avtale med Hornindal brannvern om utrykking til Bjørke og Viddal. I tillegg vert Volda brannvern kalla ut ved hendingar, ei ordning som har fungert i mange år.

Så i praksis kjem hovudinnsattsstyrken ved brann på Bjørke allereie frå Hornindal/Volda.

Ørsta kommune har eit lite branndepot på Bjørke, liknande dei som er på bygdene i Volda. Dersom Bjørke/Viddal vert ein del av "nye Volda" betyr det at det at branndepotet på Bjørke vert ein del av brannberedskapen i Volda, noko som vil krevje resursar å drifte både administrativt og utstyrsmessig.



Hornindal kommune

Rådmann

Fylkesmannen i Møre og Romsdal
Postboks 2520
6404 MOLDE

Vår ref:
16/10144-113/ FE-033 AKLA

Dykkar ref.

Dato:
18.12.2017

Søknad om grensejustering i Ørsta kommune - innhenting av fakturagrunnlag til utgreiing

Hornindal kommune syner til felles faktagrunnlag utarbeida i samarbeid med Volda kommune. Dette er sendt inn til Fylkesmannen frå Volda kommune.

Skulle de ha behov for ytterlegare informasjon eller opplysningar frå Hornindal kommune, er de velkomne til å ta kontakt.

Helsing

Ann Kristin Langeland
Rådmann

Dokumentet er elektronisk godkjent og har derfor ingen signatur



Ørsta kommune
Dalevegen 6
6153 ØRSTA

Informasjon om innbyggjarhøyring i veke 3 og 4 i 2018 - Bjørke og Viddal i Ørsta kommune

Fylkesmannen vil med dette infoskrivet gjere greie for telefonundersøkinga som skal gjennomførast i samband med vår utgreiing av grensejustering. Dette gjeld mogleg grensejustering av bygdene Bjørke og Viddal i Ørsta kommune over til nye Volda kommune.

Opinion AS vil på oppdrag frå Fylkesmannen gjennomføre telefonundersøkinga. Ørsta kommune fekk oppdraget med å samle inn telefonnummer til alle innbyggjarar over 16 år i Bjørke og Viddal . Alle tilgjengelege telefonnummer frå denne lista vil bli ringt opp inntil 10 gonger.

Det vil i telefonundersøkinga bli stilt eitt hovudspørsmål med tre svaralternativ.

Resultatet frå telefonundersøkinga vil være klart i veke 6, og blir då sendt over til kommunen og søkar for grensejusteringa i Bjørke og Viddal.

Fylkesmannen vil i løpet av veke 1 sende faktagrunnlaget omkring grensejusteringa til Ørsta kommune med kopi til søkar av grensejusteringa i Bjørke, og Viddal og Bjørke grendalag.

Vi oppmodar kommunen om å legge ut all informasjon om utgreiinga/telefonundersøkinga av grensejusteringa på sine heimesider, og synleggjere for innbyggjarane kva slags telefonnummer som ringer dei opp i undersøkinga. Fylkesmannen legg også ut aktuell informasjon på våre [heimesider](#).

Sjå viktig informasjon i vedlegget

Med helsing

Rigmor Brøste
ass. fylkesmann

Vigdis Rotlid Vestad

Dokumentet er elektronisk godkjent og har ingen signatur.

Vedlegg:

1 VIKTIG INFORMASJON

Kopi:

Torbjørn Saure Hol	Skjåstaddalen 484	6190	BJØRKE
Svein Homberset	Skjåstad	6190	BJØRKE

VIKTIG INFORMASJON

Telefonundersøking om grensejustering av bygdene Bjørke og Viddal

- Faktainformasjon sendes frå Fylkesmannen til kommunen og søkar i løpet av **veke 1, 2018**
- Tidsrom for oppringing: **Veke 3 og 4 i 2018** (frå 15. jan. til og med 27. januar)
- Opinion AS vil ringe frå dette telefonnummeret: **61 40 01 09**
- **Tidsrom for ringetider:**
 - **Normalt på kvardagar måndag - torsdag: kl. 16.00 til 22.00**
 - **Fredag: kl. 16.00 til 20.00**
 - **Laurdag: kl. 13.00 til 18.00**
- Det vil bli spurt om kjønn og alder
- Svaret til den som blir oppringt er anonymt
- Hovudspørsmål:
Kva kommune meiner du at Bjørke og Viddal skal høyre til i framtida?
 - ***Bli i Ørsta kommune***
 - ***Overflytting til nye Volda kommune***
 - ***Anna***



Opinion:

Innbyggerundersøkelse ifm grensejustering

Gjennomført for Fylkesmannen i Møre og Romsdal



Leverert 06.02.18



Henrik Høidahl, Opinion

11.6.2018

Prosjektinformasjon

Oppdragsgiver	Fylkesmannen i Møre og Romsdal
Kontaktperson	Vigdis Rotlid Vestad, Fylkesmannen i Møre og Romsdal
Formål	Innbyggerundersøkelse i forbindelse med grensejustering
Metode	Kvantitativ, telefonundersøkelse, alle tilgjengelige telefonnummer er ringt (ved <i>ikke-svar</i> er det ringt inntil 10 ganger for å få med så mange som mulig)
Utvalgsområde/univers	Innbyggere i berørte kretser, 16 år og eldre
Antall intervju per område (n=)	Indre Gjemnes (n=440), Norddal og Eidsdal (n=315), Liabygda (n=128), Bjørke og Viddal (n=93), Sandøy, Ona/Husøy og Orten (n=53)
Feltperiode	15. – 30. januar 2018
Ansv. konsulent i Opinion	Henrik Høidahl, seniorrådgiver, hh@opinion.no , tlf. 992 61 015

Resultater

1. Angvik, Flemma, Fagerlia og Øye/Heggem (indre Gjemnes); svarprosent: 82	
Kva kommune meiner du at Angvik, Flemma, Fagerlia og Øye/Heggem skal høyre til i framtida?	
BASE, antall gjennomførte intervju (n=)	440
Bli i Gjemnes kommune	36%
Overflytting til nye Molde kommune	57%
Veit ikkje	7%
2. Norddal og Eidsdal; svarprosent: 77	
Kva kommune meiner du at Norddal og Eidsdal skal høyre til i framtida?	
BASE, antall gjennomførte intervju (n=)	315
Bli i Norddal kommune (Fjord kommune frå 1.1.2020)	26%
Overflytting til Stranda kommune	57%
Veit ikkje	17%
3. Liabygda; svarprosent: 75	
Kva kommune meiner du at Angvik, Flemma, Fagerlia og Øye/Heggem skal høyre til i framtida?	
BASE, antall gjennomførte intervju (n=)	128
Bli i Stranda kommune	68%
Overflytting til nye Fjord kommune	27%
Veit ikkje	5%

Desimalavrunding gjør at sum kan bli 99% eller 101%

4. Bjørke og Viddal; svarprosent: 92	
Kva kommune meiner du at Bjørke og Viddal skal høyre til i framtida?	
BASE, antall gjennomførte intervju (n=)	93
Bli i Ørsta kommune	56%
Overflytting til nye Volda kommune	41%
Veit ikkje	3%
5. Sandøy, Ona/Husøy og Orten; svarprosent: 96	
Kva kommune meiner du at Sandøy, Ona/Husøy og Orten skal høyre til i framtida?	
BASE, antall gjennomførte intervju (n=)	53
Bli i Sandøy kommune (nye Ålesund kommune)	13%
Overflytting til Aukra kommune	85%
Veit ikkje	2%

Uthevede prosenttall:

Ved beregning av konfidensintervall* per område: Det er flertall for ...

- 1) Overflytting til Molde kommune
- 2) Overflytting til Stranda kommune
- 3) Bli i Stranda kommune
- 4) Bli i Ørsta kommune
- 5) Overflytting til Aukra kommune

* 95 % signifikansnivå. Et konfidensintervall er en måte å angi feilmarginen av en måling eller en beregning på. Det angir intervallet som med en spesifisert sannsynlighet inneholder den sanne (men vanligvis ukjente) verdien av variabelen man har målt.

**Angvik, Flemma, Fagerlia og
Øye/Heggem (indre Gjemnes)**

Angvik, Flemma, Fagerlia og Øye/Heggem (indre Gjemnes)

Innledning til telefonundersøkelsen:

- God dag/kveld. Mitt namn er NN. Eg ringer på vegne av Fylkesmannen i Møre og Romsdal. Kommunal- og moderniseringsdepartementet har bedt Fylkesmannen om å utgreie ein søknad om grensejustering for bygdene Angvik, Flemma, Fagerlia og Øye/Heggem i indre Gjemnes over til nye Molde kommune. I samband med dette ynskjer Fylkesmannen å høyre kva innbyggjarane meiner. Du vil få eit spørsmål som inneheld 3 svaralternativ, men først vil vi opplyse følgande:
- Kommunane Molde, Nesset og Midsund slår seg saman til nye Molde kommune frå 1.1.2020.
- Ei eventuell grensejustering vil gjelde frå 1.1.2020.

Svar:

- Bruttoutvalg: 536
- Antall svar: 440
- Svarprosent: 82%

Kjønn

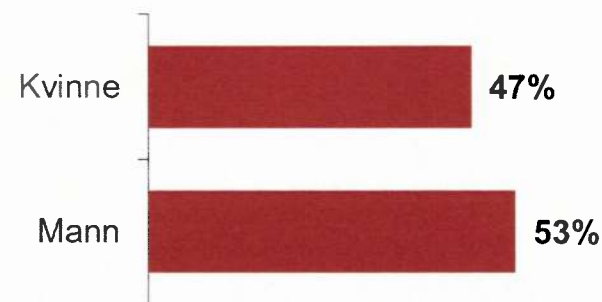

Alder

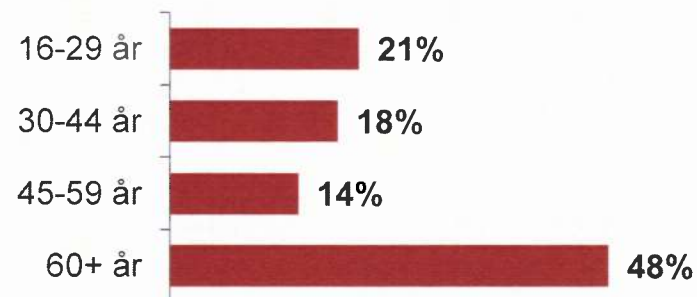

Desimalavrunding gjør at sum kan bli 99% eller 101%

Angvik, Flemma, Fagerlia og Øye/Heggem (indre Gjemnes)

Kva kommune meiner du at Angvik, Flemma, Fagerlia og Øye/Heggem skal høyre til i framtida? *Base: n=440*

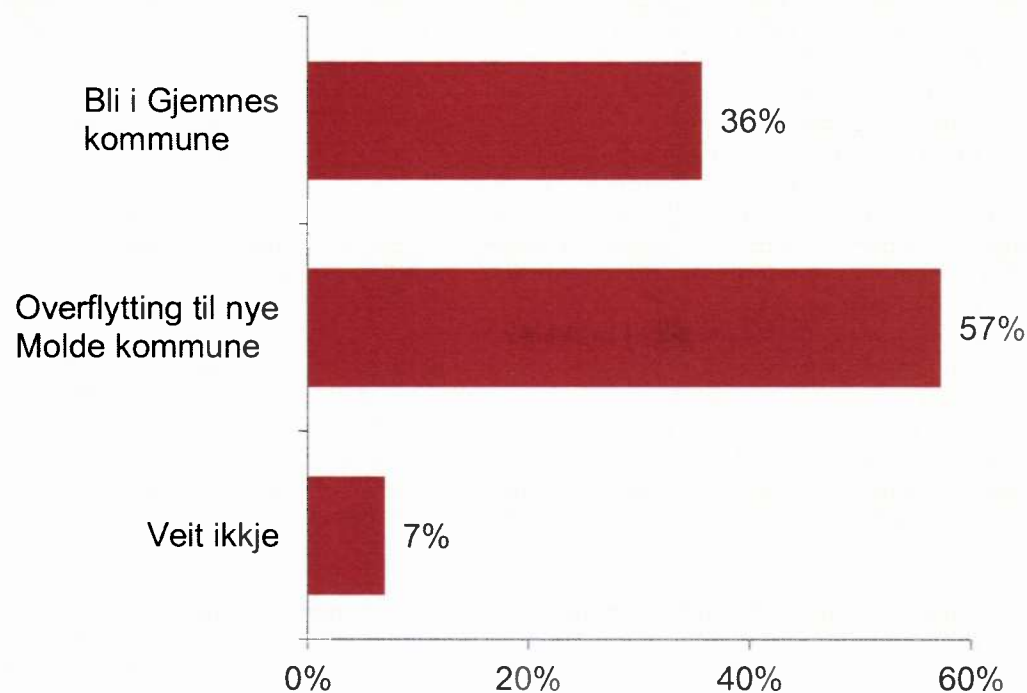

Desimalavrunding gjør at sum kan bli 99% eller 101%

	Mann	Kvinne	16-29 år	30-44 år	45-59 år	60 år+
Base	234	206	90	80	61	209
1	36%	35%	32%	29%	25%	43%
2	57%	58%	58%	66%	74%	49%
3	7%	7%	10%	5%	2%	8%

Konfidensintervall/feilmargin på totalnivå (n=440)*:

- 1: +/- 1,9 prosentpoeng (34,1 % - 37,9 %)
- 2: +/- 2,0 prosentpoeng (55,0 % - 59,0 %)
- 3: +/- 1,0 prosentpoeng (6,0 % - 8,0 %)

* 95 % signifikansnivå. Et konfidensintervall er en måte å angi feilmarginen av en måling eller en beregning på. Det angir intervallet som med en spesifisert sannsynlighet inneholder den sanne (men vanligvis ukjente) verdien av variabelen man har målt.

Norddal og Eidsdal

Norddal og Eidsdal

Innledning til telefonundersøkelsen:

- God dag/kveld. Mitt namn er NN. Eg ringer på vegne av Fylkesmannen i Møre og Romsdal. Kommunal- og moderniseringsdepartementet har bedt Fylkesmannen om å utgreie ein søknad om grensejustering for bygdene Norddal og Eidsdal over til Stranda kommune. I samband med dette ynskjer Fylkesmannen å høyre kva innbyggjarane meiner. Du vil få eit spørsmål som inneheld 3 svaralternativ, men først vil vi opplyse følgande:
- Kommunane Norddal og Stordal slår seg saman til nye Fjord kommune frå 1.1.2020.
- Ei eventuell grensejustering vil gjelde frå 1.1.2020.

Svar:

- Bruttoutvalg: 407
- Antall svar: 315
- Svarprosent: 77%

Desimalavrunding gjør at sum kan bli 99% eller 101%

Kjønn

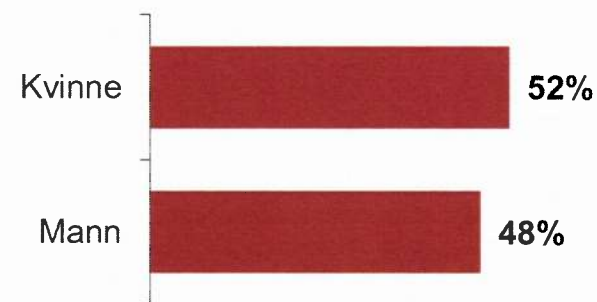

Alder

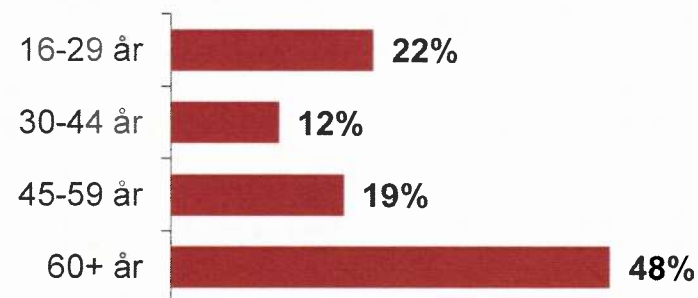

Norrdal og Eidsdal

Kva kommune meiner du at Norrdal og Eidsdal skal høyre til i framtida?

Base: n=315

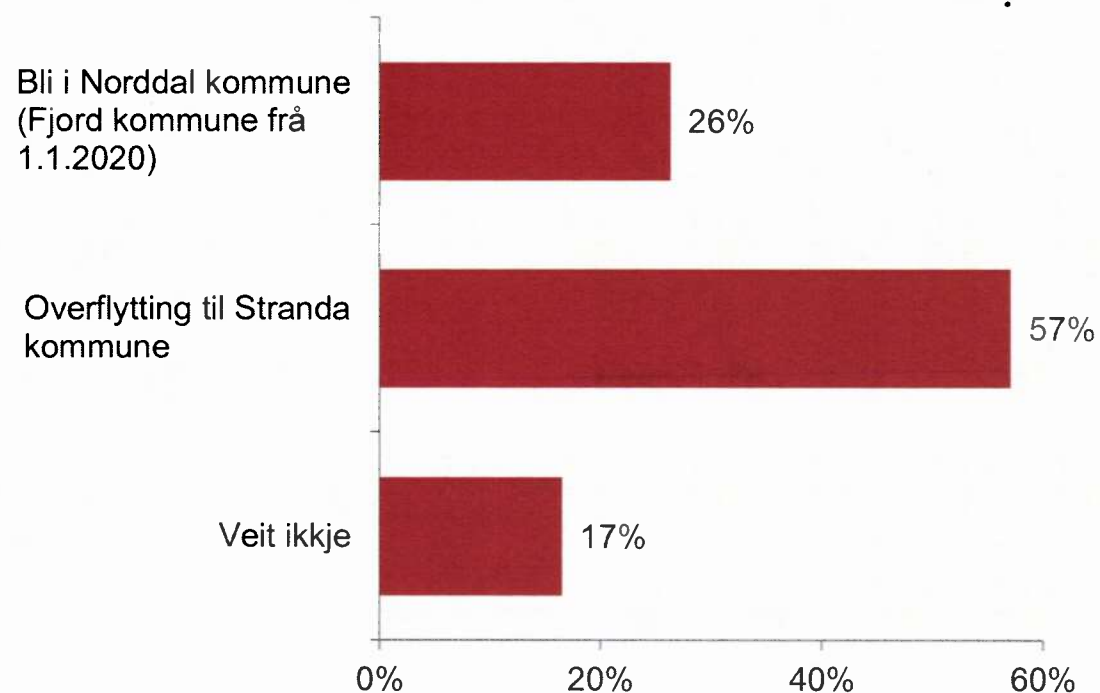

Desimalavrunding gjør at sum kan bli 99% eller 101%

	Mann	Kvinne	16-29 år	30-44 år	45-59 år	60 år+
Base	151	164	69	37	59	150
1	25%	27%	28%	32%	29%	23%
2	64%	51%	52%	54%	56%	61%
3	11%	21%	20%	14%	15%	16%

Konfidensintervall/feilmargin på totalnivå (n=315)*:

- 1: +/- 2,3 prosentpoeng (23,7 % - 28,3 %)
- 2: +/- 2,7 prosentpoeng (54,3 % - 59,7 %)
- 3: +/- 2,0 prosentpoeng (15,0 % - 19,0 %)

* 95 % signifikansnivå. Et konfidensintervall er en måte å angi feilmarginen av en måling eller en beregning på. Det angir intervallet som med en spesifisert sannsynlighet inneholder den sanne (men vanligvis ukjente) verdien av variabelen man har målt.

Liabygda

Liabygda

Innledning til telefonundersøkelsen:

- God dag/kveld. Mitt namn er NN. Eg ringer på vegne av Fylkesmannen i Møre og Romsdal. Kommunal- og moderniseringsdepartementet har bedt Fylkesmannen om å utgreie ei evt. grensejustering av Liabygda over til nye Fjord kommune. I samband med dette ynskjer Fylkesmannen å høyre kva innbyggerane meiner. Du vil få eit spørsmål som inneheld 3 svaralternativ, men først vil vi opplyse følgande:
- Kommunane Norddal og Stordal slår seg saman til nye Fjord kommune frå 1.1.2020.
- Ei eventuell grensejustering vil gjelde frå 1.1.2020.

Svar:

- Bruttoutvalg: 171
- Antall svar: 128
- Svarprosent: 77%

Desimalavrunding gjør at sum kan bli 99% eller 101%

Kjønn

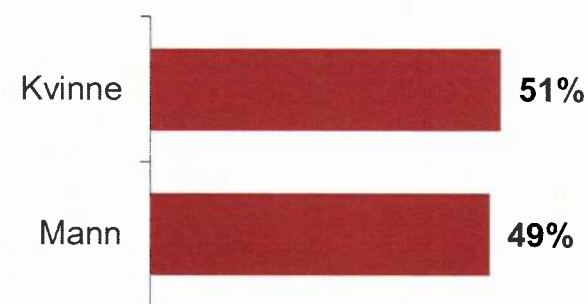

Alder

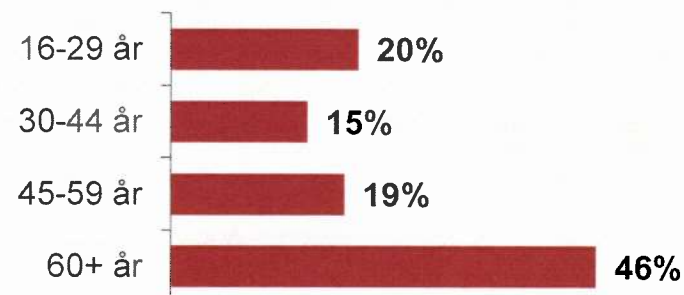

Liabygda

Kva kommune meiner du at Liabygda skal høyre til i framtida?

Base: n=128

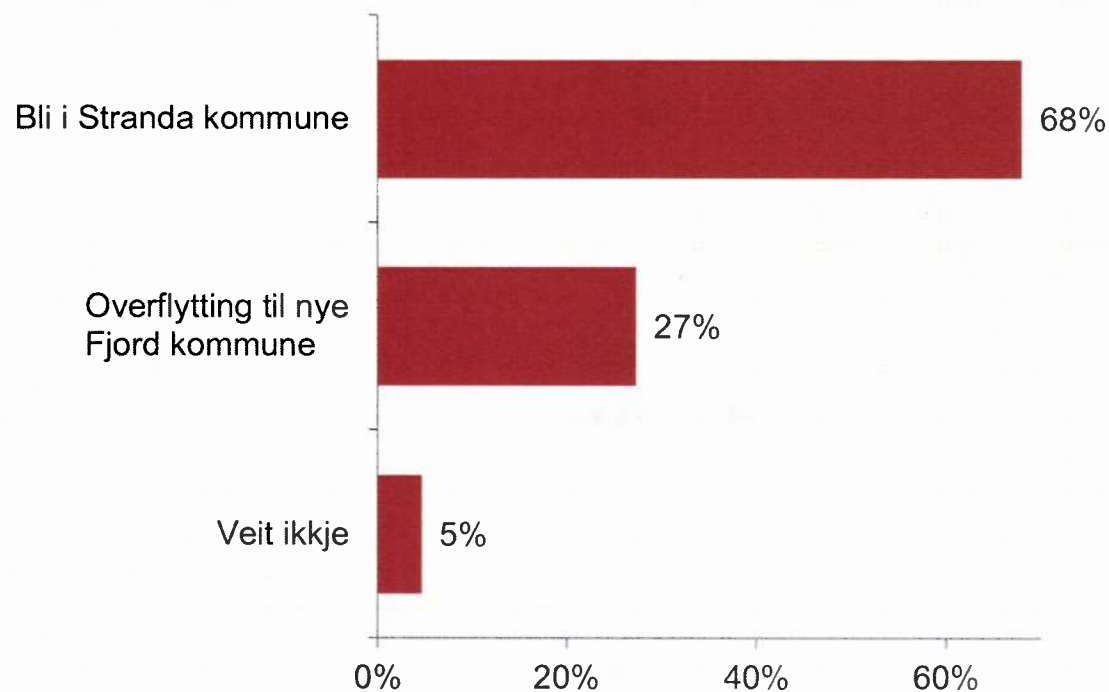

	Mann	Kvinne	16-29 år	30-44 år	45-59 år	60 år+
Base	63	65	26	19	24	59
1	67%	69%	31%	68%	75%	81%
2	27%	28%	62%	32%	25%	12%
3	6%	3%	8%			7%

Konfidensintervall/feilmargin på totalnivå (n=128)*:

- 1: +/- 4,1 prosentpoeng (63,9 % - 72,1 %)
- 2: +/- 3,9 prosentpoeng (23,1 % - 30,9 %)
- 3: +/- 1,9 prosentpoeng (3,1 % - 6,9 %)

* 95 % signifikansnivå. Et konfidensintervall er en måte å angi feilmarginen av en måling eller en beregning på. Det angir intervallet som med en spesifisert sannsynlighet inneholder den sanne (men vanligvis ukjente) verdien av variabelen man har målt.

Bjørke og Viddal

Bjørke og Viddal

Innledning til telefonundersøkelsen:

- God dag/kveld. Mitt namn er NN. Eg ringer på vegne av Fylkesmannen i Møre og Romsdal. Kommunal- og moderniseringsdepartementet har bedt Fylkesmannen om å utgreie ein søknad om grensejustering av bygdene Bjørke og Viddal over til nye Volda kommune. I samband med dette ynskjer Fylkesmannen å høyre kva innbyggjarane meiner. Du vil få eit spørsmål som inneheld 3 svaralternativ, men først vil vi opplyse følgande:
- Volda og Hornindal slår seg saman til nye Volda kommune frå 1.1.2020.
- Ei eventuell grensejustering vil gjelde frå 1.1.2020.

Svar:

- Bruttoutvalg: 101
- Antall svar: 93
- Svarprosent: 92%

Desimalavrunding gjør at sum kan bli 99% eller 101%

Kjønn

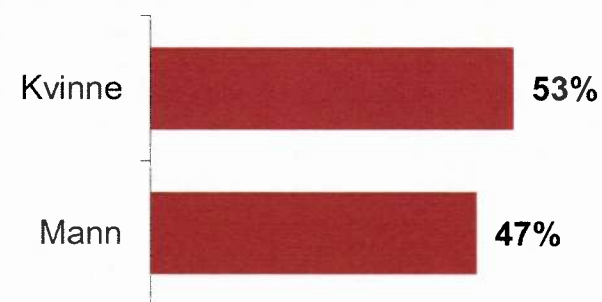

Alder

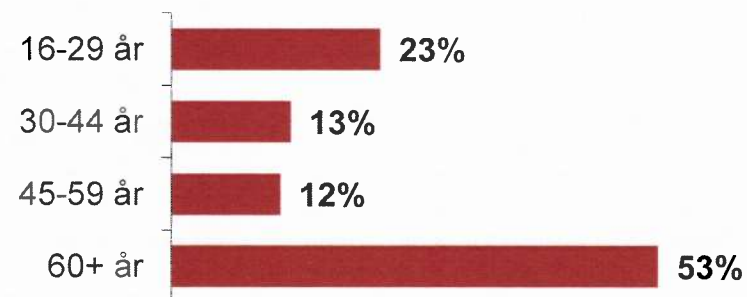

Bjørke og Viddal

Kva kommune meiner du at Bjørke og Viddal skal høyre til i framtida?

Base: n=93

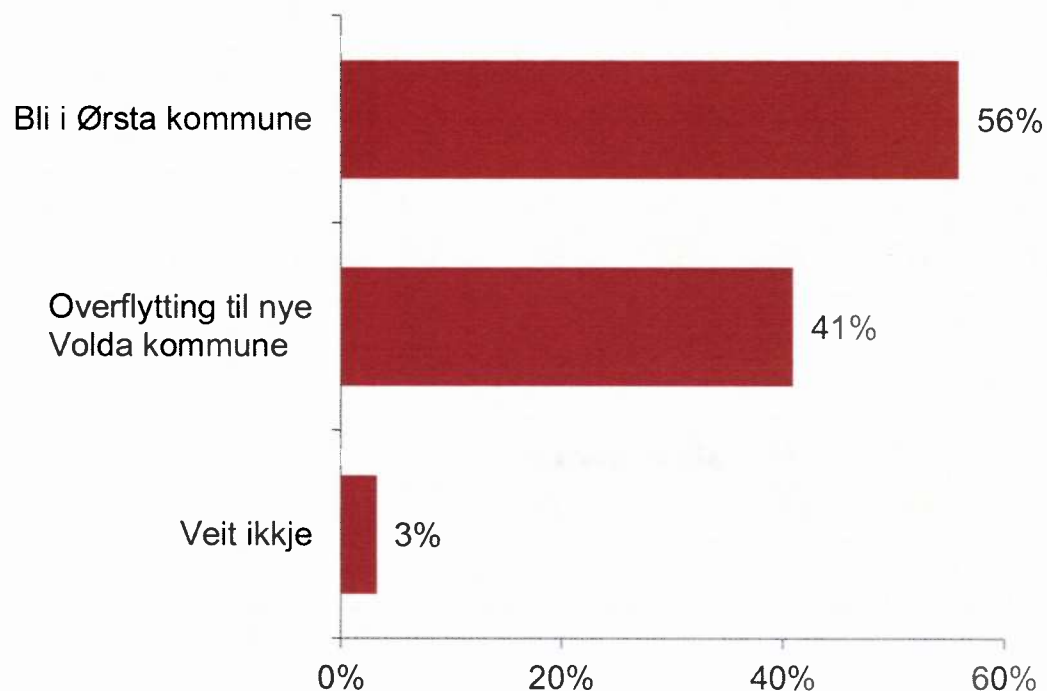

Desimalavrunding gjør at sum kan bli 99% eller 101%

	Mann	Kvinne	16-29 år	30-44 år	45-59 år	60 år+
Base	44	49	21	12	11	49
1	48%	63%	29%	42%	73%	67%
2	48%	35%	67%	58%	27%	29%
3	5%	2%	5%	-	-	4%

Konfidensintervall/feilmargin på totalnivå (n=93)*:

- 1: +/- 2,8 prosentpoeng (53,2 % - 58,8 %)
- 2: +/- 2,8 prosentpoeng (38,2 % - 43,8 %)
- 3: +/- 1,0 prosentpoeng (2,0 % - 4,0 %)

* 95 % signifikansnivå. Et konfidensintervall er en måte å angi feilmarginen av en måling eller en beregning på. Det angir intervallet som med en spesifisert sannsynlighet inneholder den sanne (men vanligvis ukjente) verdien av variabelen man har målt.

Sandøy, Ona/Husøy og Orten

Sandøy, Ona/Husøy og Orten

Innledning til telefonundersøkelsen:

- God dag/kveld. Mitt namn er NN. Eg ringer på vegne av Fylkesmannen i Møre og Romsdal. Kommunal- og moderniseringsdepartementet har bedt Fylkesmannen om å utgreie ein søknad om grensejustering for øyane Sandøy, Ona/Husøy og Orten over til Aukra kommune. I samband med dette ynskjer Fylkesmannen å høyre kva innbyggjarane meiner. Du vil få eit spørsmål som inneheld 3 svaralternativ, men først vil vi opplyse følgande:
- Kommunane Sandøy, Haram, Ålesund, Skodje og Ørskog slår seg saman til nye Ålesund kommune frå 1.1.2020.
- Ei eventuell grensejustering vil gjelde frå 1.1.2020.

Svar:

- Bruttoutvalg: 55
- Antall svar: 53
- Svarprosent: 96%

Desimalavrunding gjør at sum kan bli 99% eller 101%

Kjønn

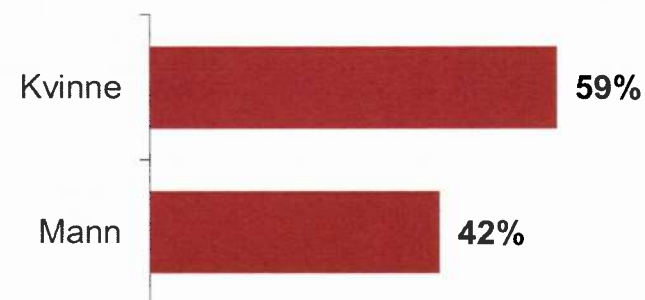

Alder

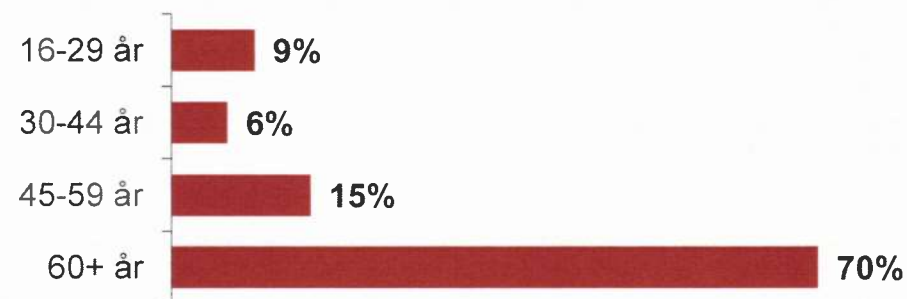

Sandøy, Ona/Husøy og Orten

Kva kommune meiner du at Sandøy, Ona/Husøy og Orten skal høyre til i framtida?

Base: n=53

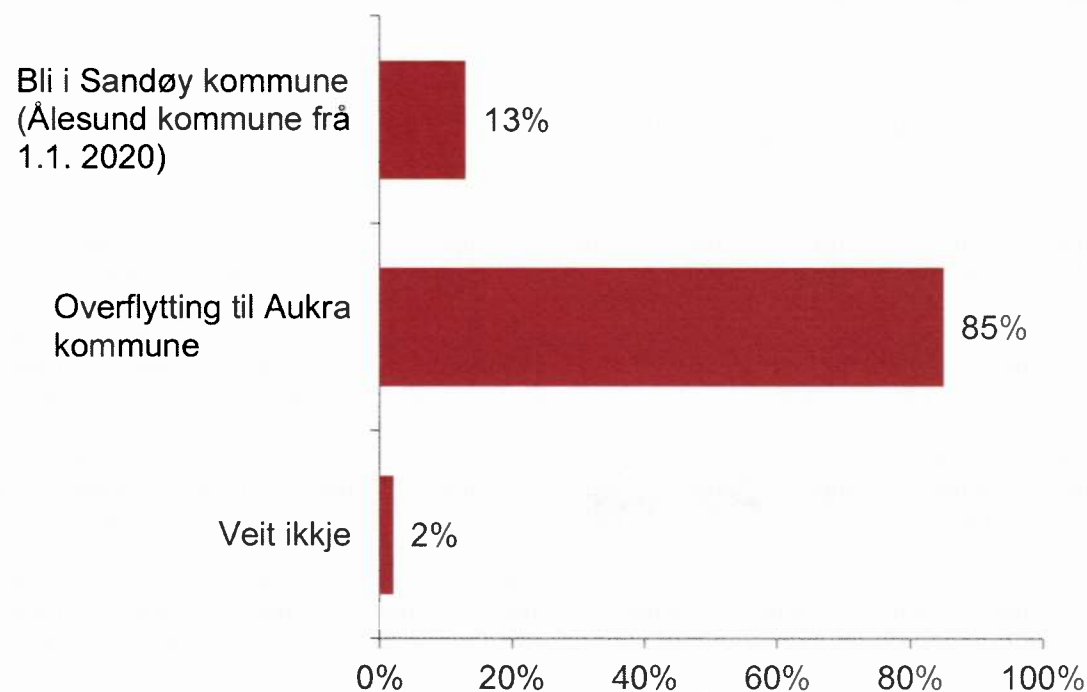

Desimalavrunding gjør at sum kan bli 99% eller 101%

	Mann	Kvinne
Base	22	31
1	18%	10%
2	77%	90%
3	5%	

Små baser gjør at vi ikke inkluderer aldersgrupper.

Konfidensintervall/feilmargin på totalnivå (n=53)*:

- 1: +/- 1,7 prosentpoeng (11,3 % - 14,7 %)
- 2: +/- 1,8 prosentpoeng (83,2 % - 86,8 %)
- 3: +/- 0,7 prosentpoeng (1,3 % - 2,7 %)

* 95 % signifikansnivå. Et konfidensintervall er en måte å angi feilmarginen av en måling eller en beregning på. Det angir intervallet som med en spesifisert sannsynlighet inneholder den sanne (men vanligvis ukjente) verdien av variabelen man har målt.



INNSIKT SOM BRINGER DEG VIDERE

Opinion AS
Vulkan 16
0178 OSLO
T: 21 300 400
E: post@opinion.no
www.opinion.no

Q1_Bjoerke_og_Viddal

Du vil få eit spørsmål som inneheld 3 svaralternativ, men først vil vi opplyse følgande:

Volda og Hornindal slår seg saman til nye Volda kommune frå 1.1. 2020. Ei eventuell grensejustering vil gjelde frå 1.1. 2020.

Kva kommune meiner du at Bjørke og Viddal skal høyre til i framtida?

TIL INTERVJUER: LES OPP ALTERNATIVENE INKLUDERT VET IKKE.

	TOTAL	Kjønn		Alder - Recode 1				Alder - Recode 2	
		Mann	Kvinne	16-29 år	30-44 år	45-59 år	60 år +	16-44 år	45 år +
BASE	93	44	49	21	12	11	49	33	60
Bli i Ørsta kommune	56%	48%	63%	29%	42%	73%	67%	33%	68%
Overflytting til nye Volda kommune	41%	48%	35%	67%	58%	27%	29%	64%	28%
Veit ikkje (SKAL LESES OPP)	3%	5%	2%	5%			4%	3%	3%
TOTAL	100%	100%	100%	100%	100%	100%	100%	100%	100%

Q2

Registrer kjønn uten å spørre om det

	TOTAL	Kjønn		Alder - Recode 1				Alder - Recode 2	
		Mann	Kvinne	16-29 år	30-44 år	45-59 år	60 år +	16-44 år	45 år +
BASE	93	44	49	21	12	11	49	33	60
Mann	47%	100%		52%	42%	27%	51%	49%	47%
Kvinne	53%		100%	48%	58%	73%	49%	52%	53%
TOTAL	100%	100%	100%	100%	100%	100%	100%	100%	100%

Q3

Hvor gammel er du?

	TOTAL	Kjønn		Alder - Recode 1				Alder - Recode 2	
		Mann	Kvinne	16-29 år	30-44 år	45-59 år	60 år +	16-44 år	45 år +
BASE	93	44	49	21	12	11	49	33	60
TOTAL									

Q3coded1

Alder

	TOTAL	Kjønn		Alder - Recode 1				Alder - Recode 2	
		Mann	Kvinne	16-29 år	30-44 år	45-59 år	60 år +	16-44 år	45 år +
BASE	93	44	49	21	12	11	49	33	60
16-29 år	23%	25%	20%	100%				64%	
30-44 år	13%	11%	14%		100%			36%	
45-59 år	12%	7%	16%			100%			18%
60 år +	53%	57%	49%				100%		82%
TOTAL									

Q3coded2

Alder

	TOTAL	Kjønn		Alder - Recode 1				Alder - Recode 2	
		Mann	Kvinne	16-29 år	30-44 år	45-59 år	60 år +	16-44 år	45 år +
16-44 år	36%	36%	35%	100%	100%			100%	
45 år +	65%	64%	65%			100%	100%		100%