

Vernskog

Revisjon av forskrifter og utfigurering av
vernskog



Hva er vernskog?



Skoglova fra 1893



§12 i skogbrukslova



Statsforvalter
beslutningsmyndighet

Funksjon



Vern for annen skog

Vern mot naturskade

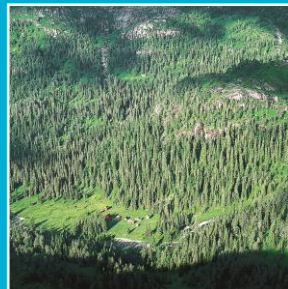

Vern for å sikre at utsatt
og sårbar skog selv
ikke blir ødelagt ved
feilaktig behandling

Hvor finner vi vernskog?



Opp mot fjellet



Ut mot kysten



Der hvor det foreligger en naturfare og hvor skog kan sikre nedstrøms bebyggelse eller infrastruktur mot skade

Hvorfor ikke vernskog mot fjellet?

- Dagens avgrensning har flere steder sammensatte polygoner med skredløp fra ulike naturfarer
- Revisjonsprosessen må foregå samtidig som man jobber med vernskog mot naturskader

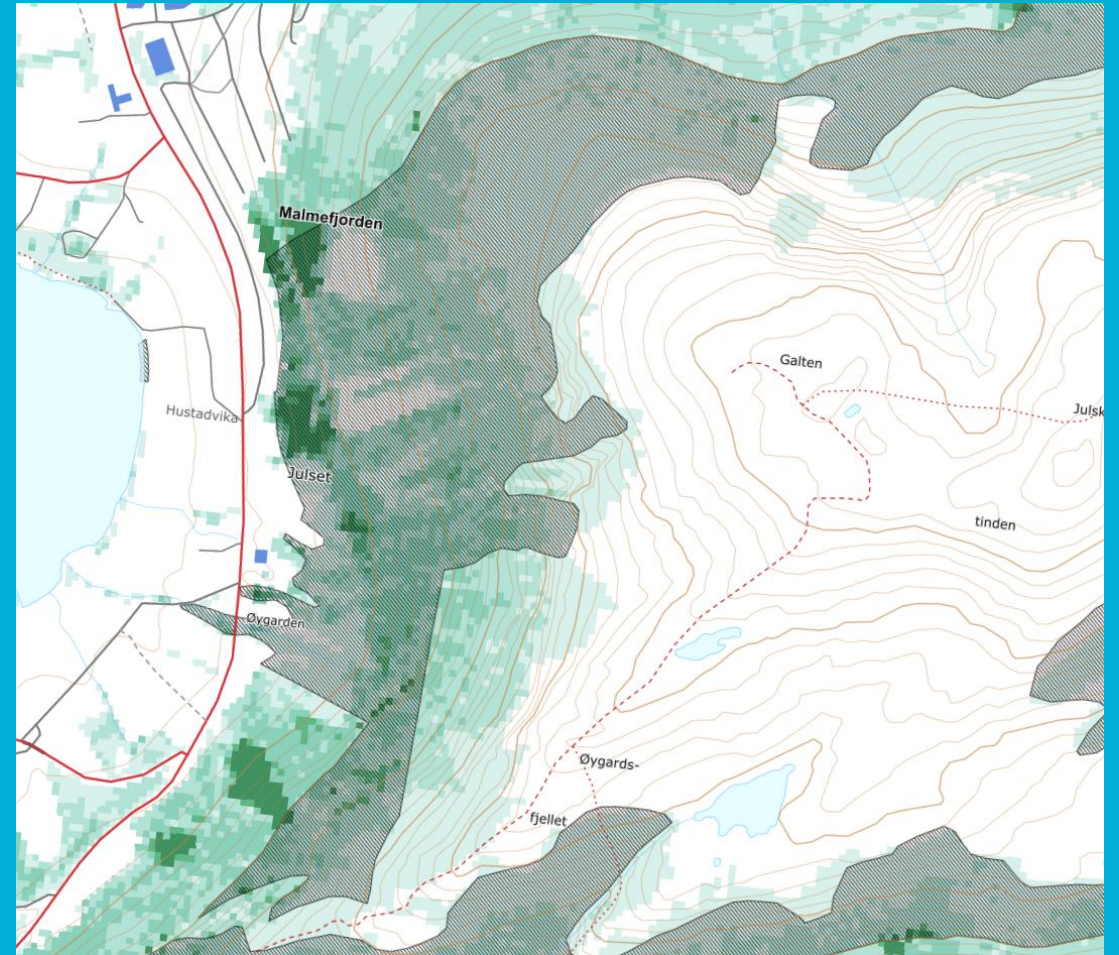

Vernskog mot kysten i Møre og Romsdal

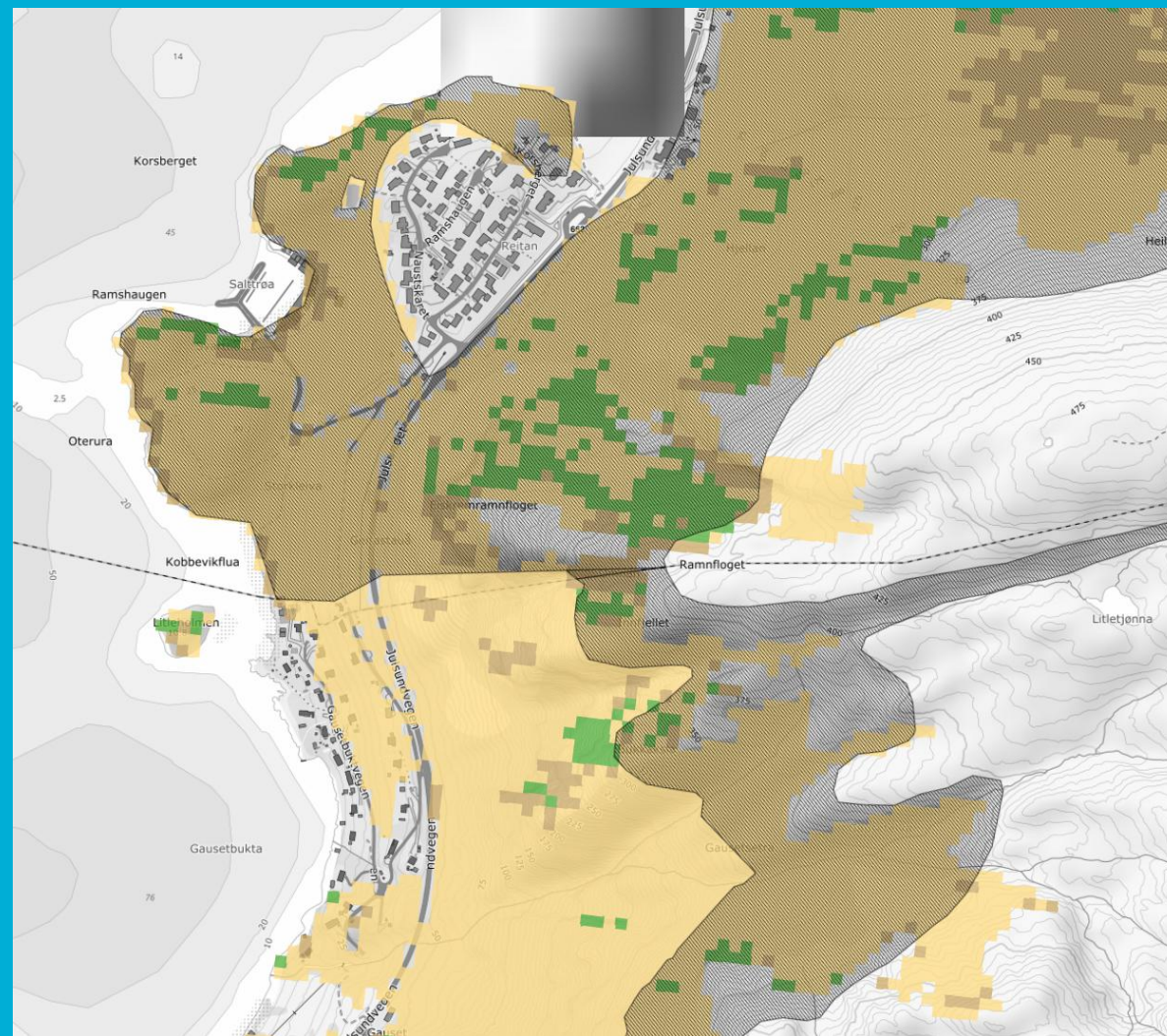
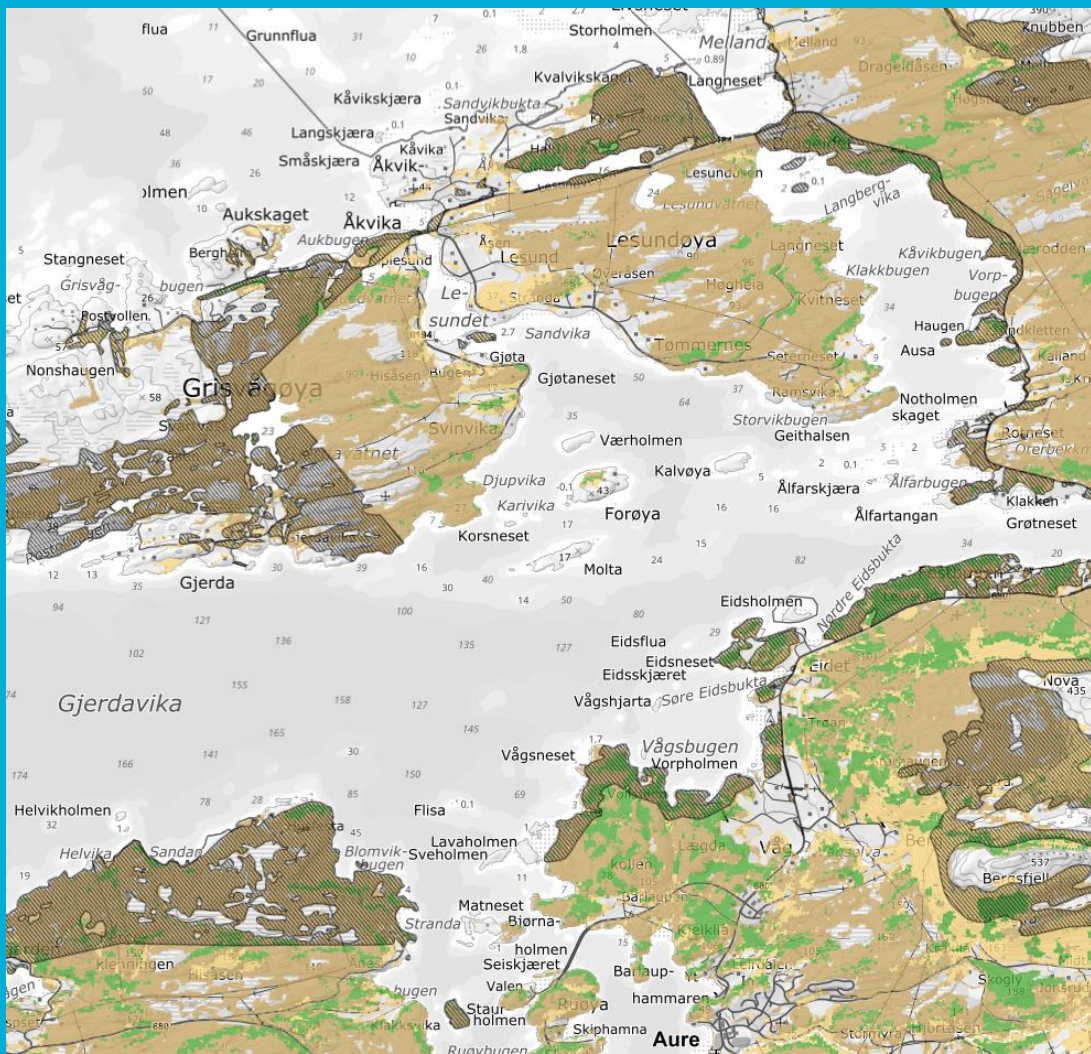



Landbruksdirektoratet
Eanandoalldirektoráhtta

Vurdering av vernskogarealet

Veileder



Fastsettelse av forskrifter

Karakterisering av vernskog

Tegneregler og revisjon av vernskogsgrenser

Regler for forvaltning

Vernskog mot kyst

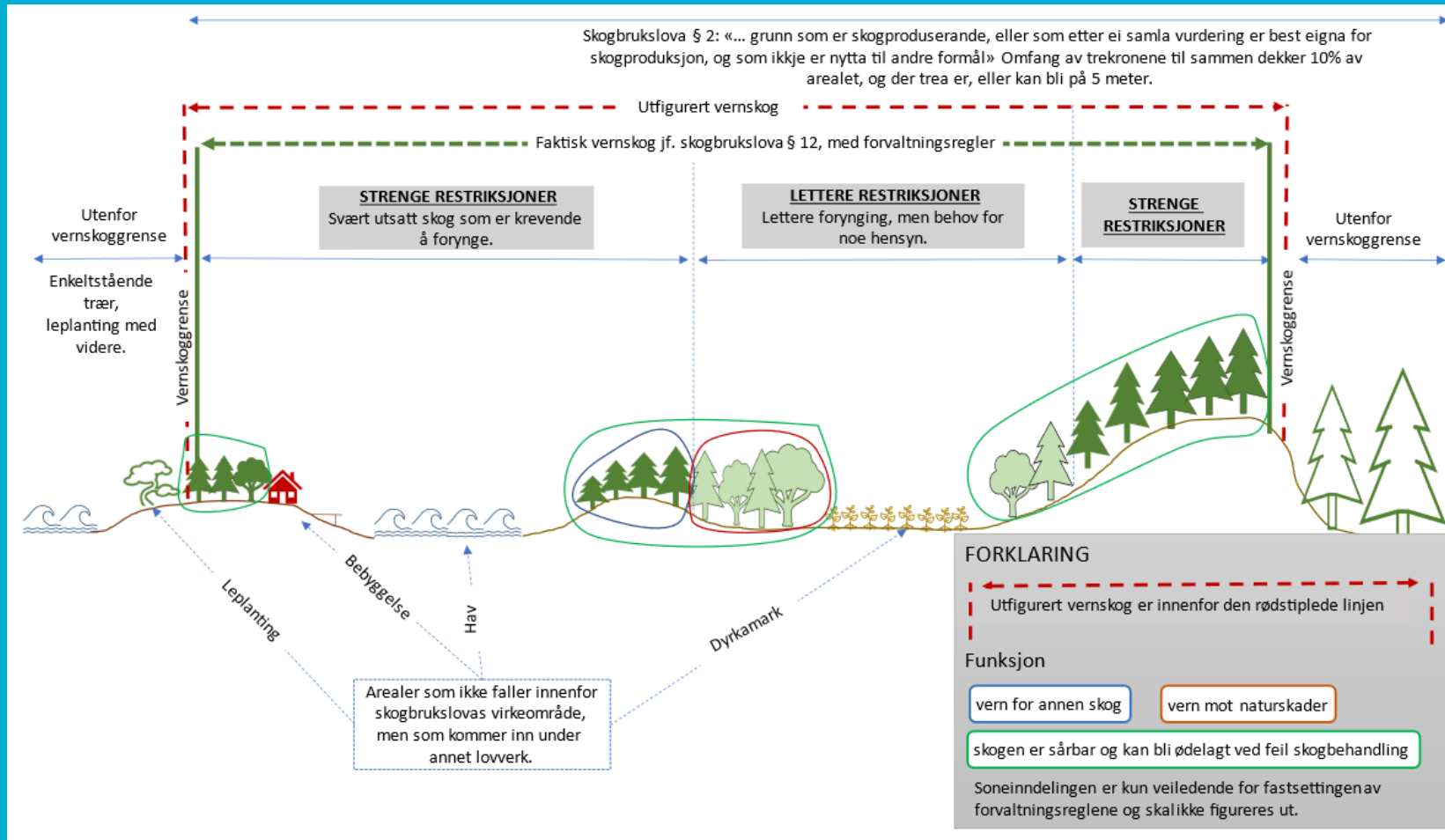

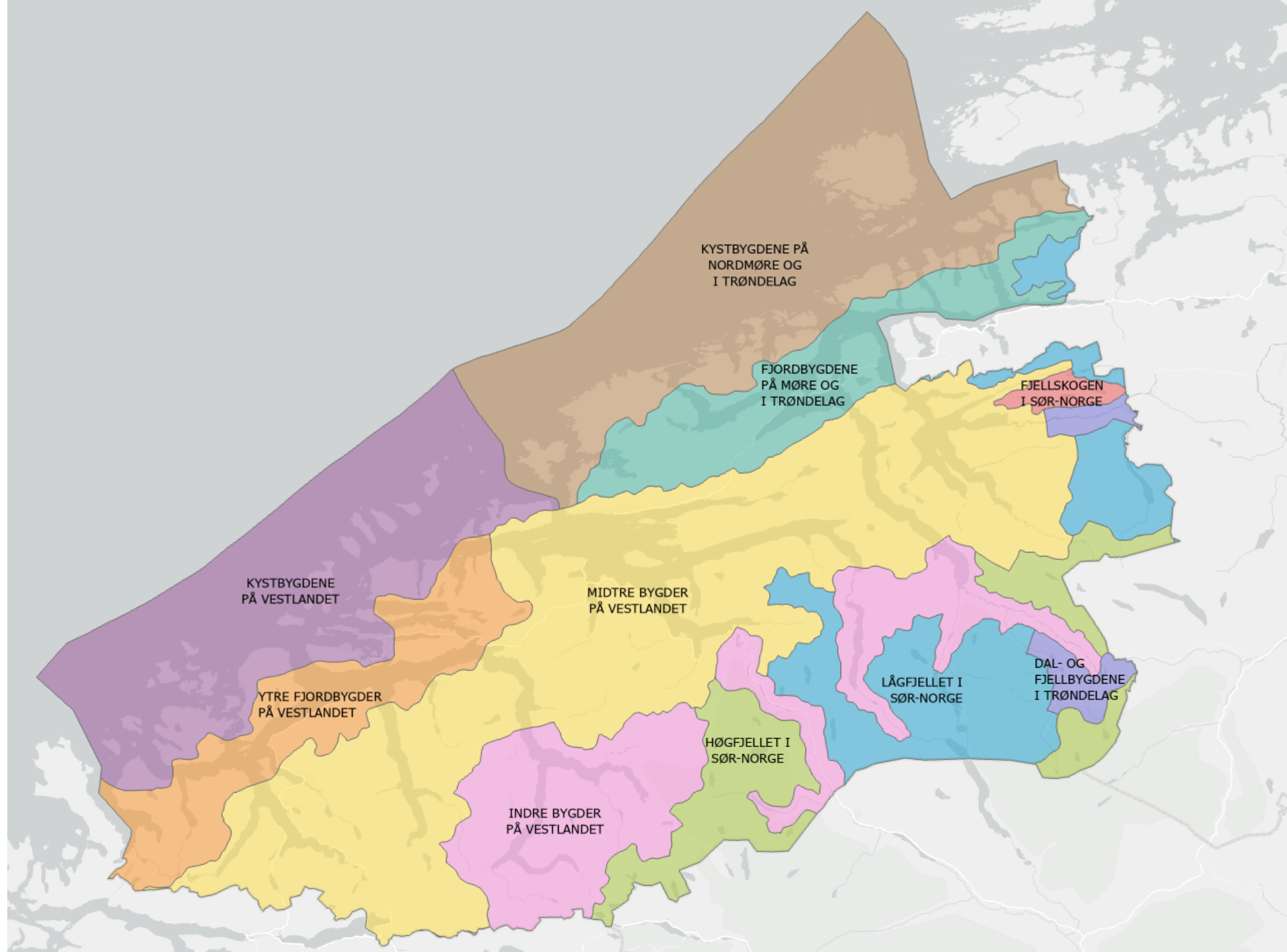

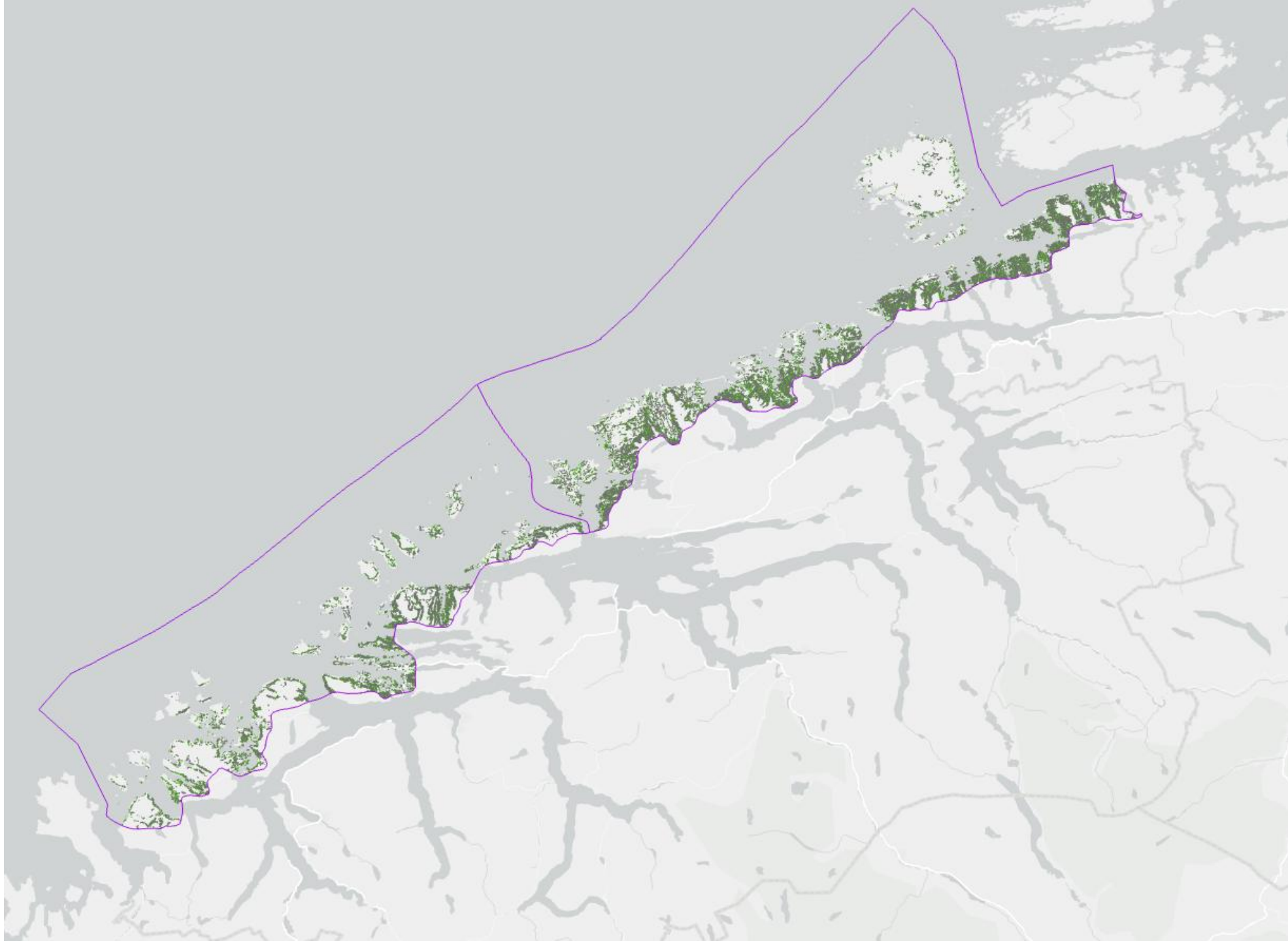

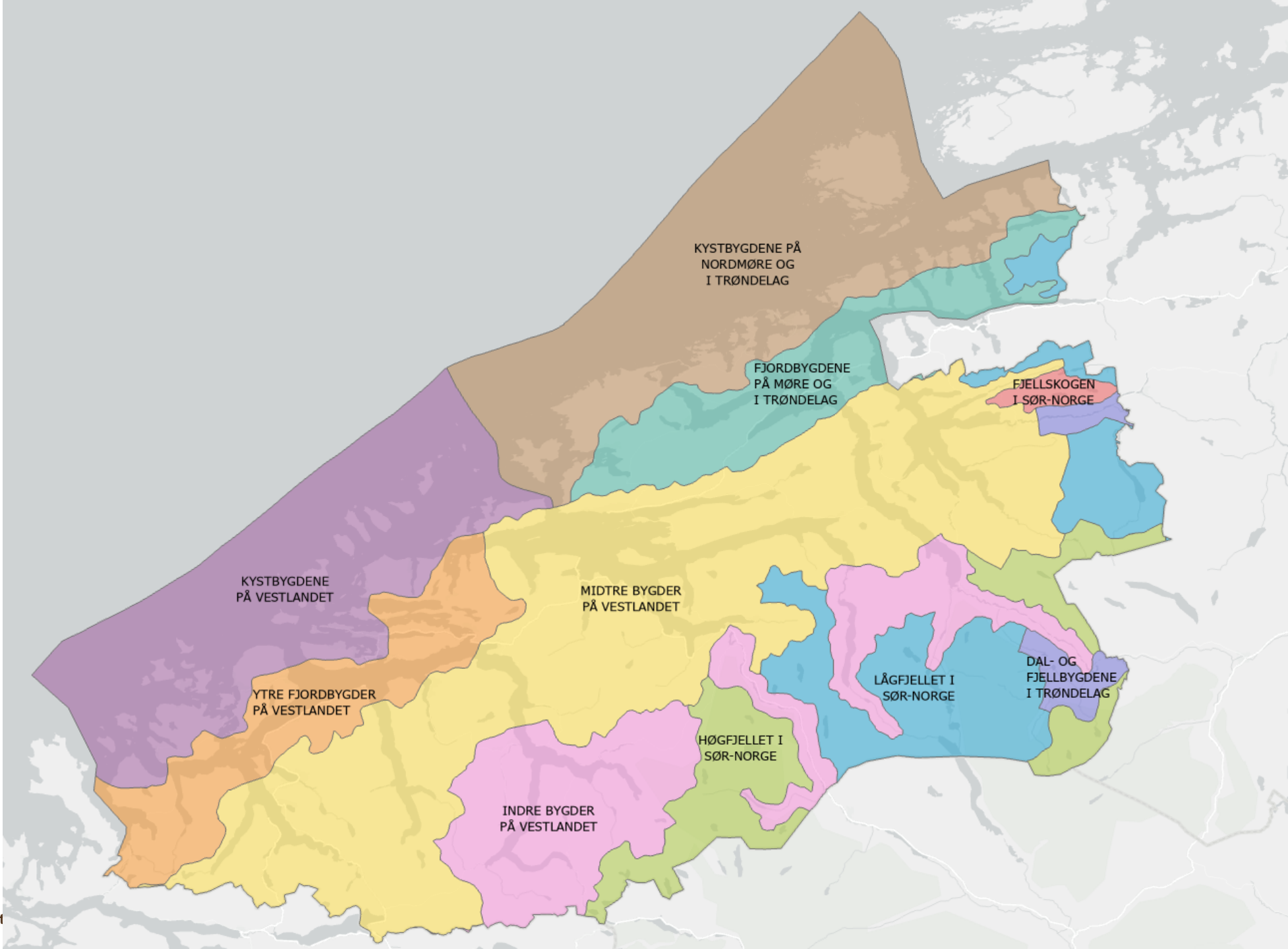

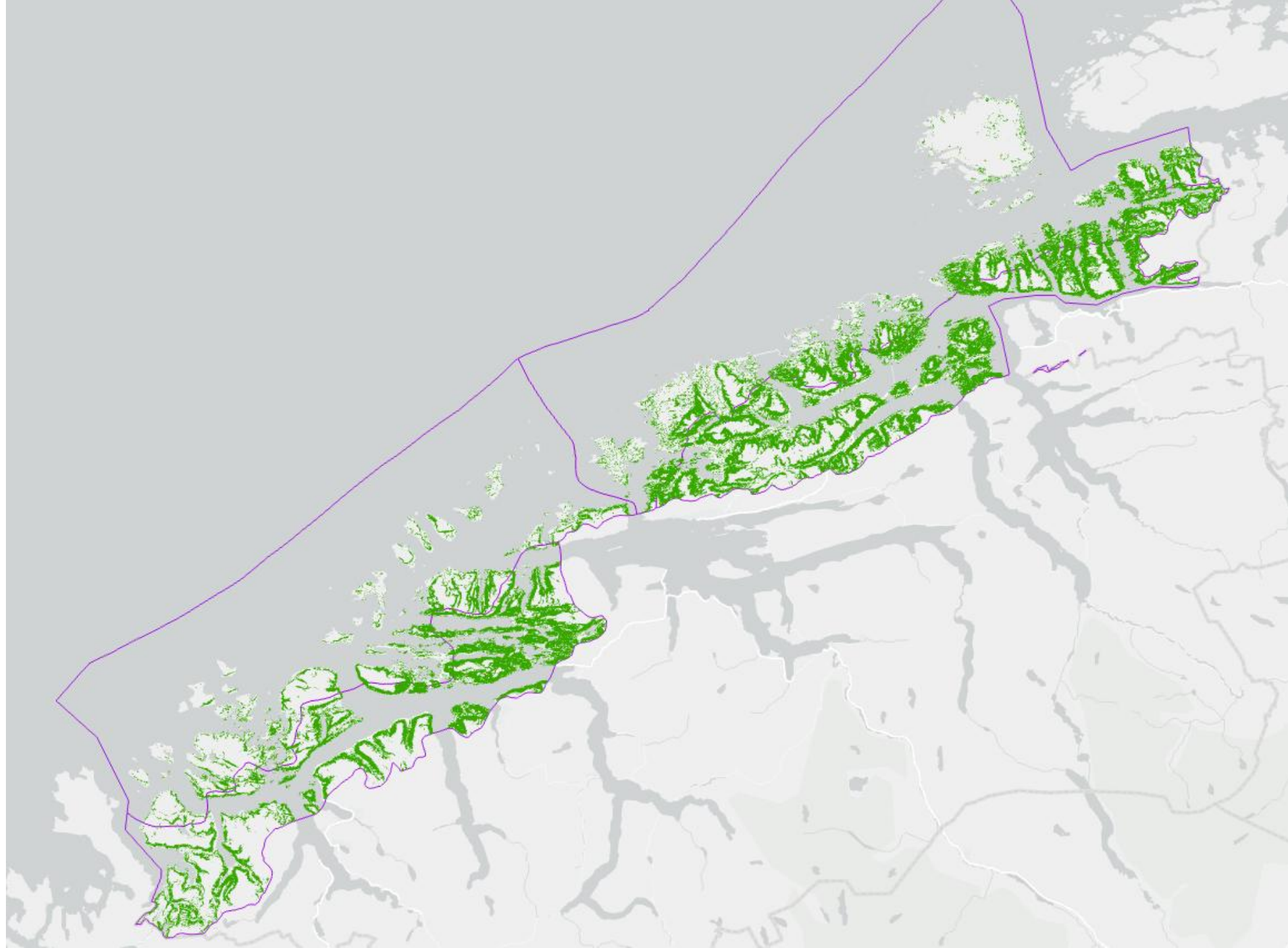

Streng restriksjoner

Lette restriksjoner

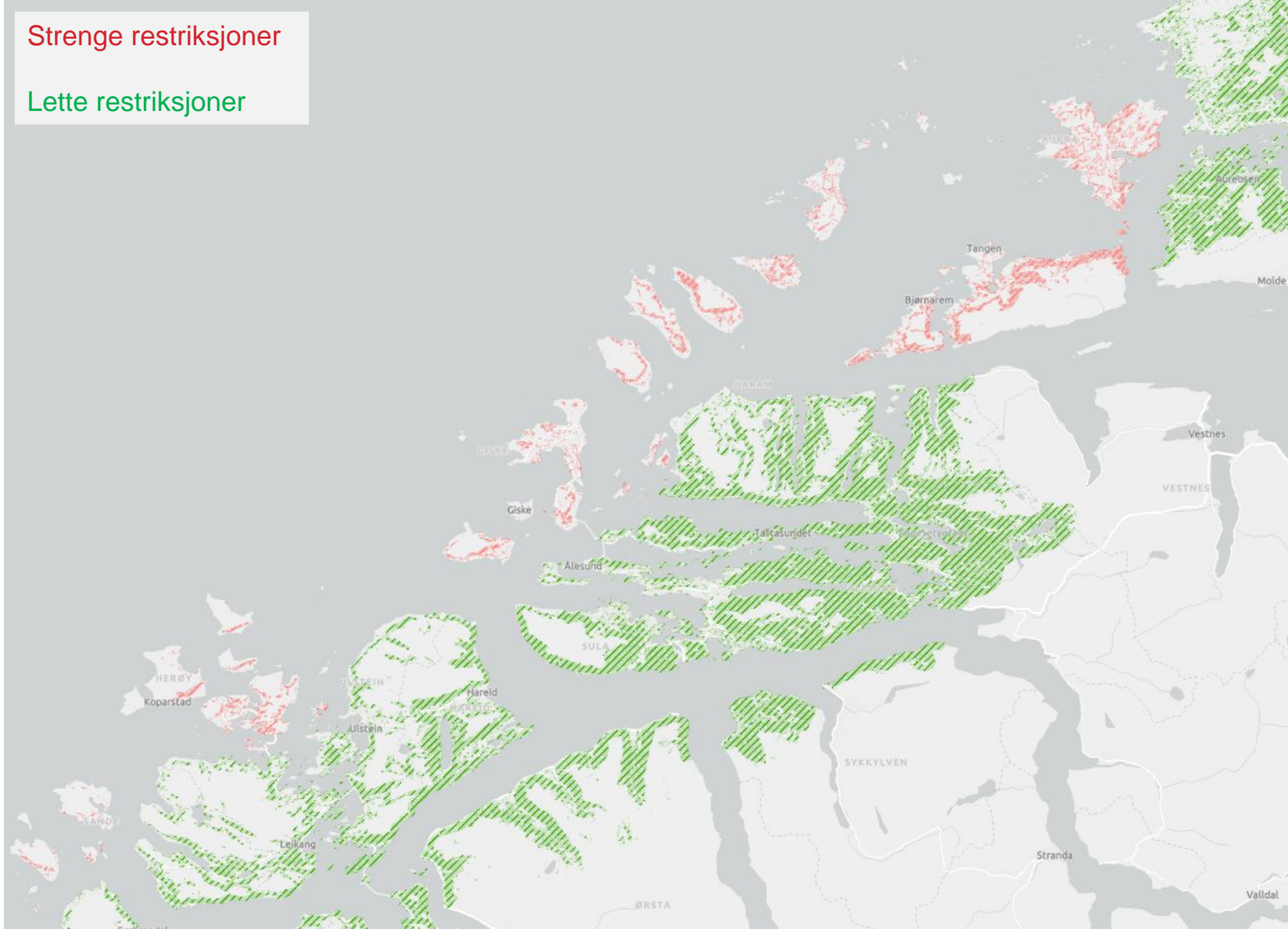

Forskriftsarbeidet

Forskriftsmal

§ 1 Formål

§ 2 Virkeområde

§ 3 Definisjoner

§ 4 Meldeplikt for hogst i vernskog

§ 5 Forvaltningsregler for hogst i vernskog mot kysten

§ 6 Dispensasjon

§ 7 Kontroll

§ 8 Klage

§ 9 Straff

§ 10 Tvangsmulkt

§ 11 Iverksetting



§ 1 Formål

Vernskogen kan ha tre ulike funksjoner:

fastlegge skog som tjener til vern for å selv ikke bli ødelagt, vern for annen skog og eller mot naturskader

bidra til å sikre god forvaltning og ivaretagelse av sårbare skogområder ut mot kysten der feil skogbehandling kan medføre negative konsekvenser

sikre foryngelse og produksjon i klimautsatte skogområder samt gi vern mot naturskader som skred, steinsprang og skadeflom

§ 2 Virkeområde

§ 2. Virkeområde

Forskriften gjelder for det skogarealet i Buskerud fylke, som er avsatt til vernskog. Vernskogen strekker seg fra skoggrensen og ned til vernskoggrensen, og er nærmere avgrenset i det digitale kartlaget kalt «vernskog» som finnes i offentlige kart.

Følgende kommuner i Buskerud har vernskog: Hol, Ål, Hemsedal, Gol, Nesbyen, Flå, Krødsherad, Ringerike, Nore og Uvdal, Sigdal, Rollag, Flesberg (, Øvre Eiker) og Kongsberg.

Beskriver nærmere avgrensning

Forskriften gjelder i [aktuelle kommuner eller region] fylke

Den geografiske avgrensningen av vernskog beskrives nærmere

Forskriften gjelder [*opp mot fjellet/ ut mot kysten/ mot naturskader*]

Henvises til hvor en kan finne detaljert avgrensning av vernskogen (f.eks. kartlaget i Kilden)

Detaljert avgrensning av vernskogen finnes i [kartlaget i Kilden, xxx].

§ 3 Definisjoner

- Definisjoner av begreper som er benyttet i forskriften
 - I denne forskrift forstås med...
- Bør bare benyttes dersom det er et særskilt behov
- Ulike faguttrykk som type hogstform, skogtyper, skredtyper osv., kan være aktuelt
- Veilederens kapittel 4 lister opp noen aktuelle begreper

§ 4 Meldeplikt for hogst i vernskog

- I meldingen skal formålet med hogsten, samt hvor og hvordan hogsten skal gjennomføres oppgis
- Det skal også beskrives hva som er omfattet av meldeplikten, hvem som skal melde om hogst og til hvem hogsten skal meldes til
 - I tillegg må man si noe om hva meldinga skal inneholde
- Det må beskrives mulige utfall av behandlingen av meldinga
- Vedtaket må inneholde hvilke momenter det er lagt vekt på i vurderingen av meldinga

§ 4. Meldeplikt for hogst i vernskog

Hogst i vernskog skal på forhånd meldes til kommunen. Uttak av ved til eget bruk er unntatt fra meldeplikten for hytteeiendommer under 2 dekar og landbrukseiendommer.

I meldinga skal det oppgis om hvor og hvordan hogsten skal gjennomføres.

Kommunen kan sette vilkår for hogsten, eller nekte hogst helt eller delvis, dersom det er nødvendig av hensyn til vernskogens funksjon.

Har kommunen ikke gitt svar på meldinga innen 3 uker fra meldinga kom fram til kommunen, eller truffet vedtak, kan det meldte tiltaket gjennomføres i samsvar med forskriftens bestemmelser. Dersom kommunen trenger mer tid til å vurdere ei hogstmelding, skal skogeieren varsles om ny frist.

Innmeldt hogst må gjennomføres innen 3 år.

§ 5 Forvaltningsregler for hogst i vernskog mot kysten

- Man kan dele inn vernskogen mot kyst i flere soner med tilhørende retningslinjer og en generell del som gjelder for all vernskog
- Generelle restriksjoner
- Sone 1: Strengte retningslinjer
 - Annen hogst enn [i) småflate- og gruppehogster for barskog ii) selektiv hogst eller gruppehogster for lauvtrær der ny foryngelse er sikret er] ikke tillatt
 - [Flatehogst er ikke tillatt i sonen.]
- Sone 2: Lette retningslinjer
 - [Ved flatehogst skal det legges vekt på de lokale vekst- og klimaforholdene. Flatestørrelsen bør begrenses til å være opptil 30 dekar]

§ 6. Generelle restriksjoner

Før hogst igangsettes må det tas stilling til hvordan den nye skogen skal etableres. Er planting eller såing nødvendig, må det forsikres at egnet plantemateriale eller frø kan skaffes. Naturlig foryngelse prioriteres, og forhåndsgjenvekst bør settes igjen.

Skogbruksmyndighetene må ta eiendomsverskridende hensyn i sin saksbehandling, slik at vernskogen ikke mister sin funksjon som følge av senere hogster på gjeldende eiendom eller naboeiendommer.

For å unngå å skape kaldluftselver bør hogstflatene i størst mulig grad legges parallelt med høydekotene.

På areal brattere enn 30 grader skal den maksimale bredden på hogstflaten ikke overstige 30 meter målt langs bakken i helningsretningen (opp og ned i lia). Ved brattere helning må bredden reduseres. (Særlig viktig hvis bebyggelse, vei og annen infrastruktur kan rammes av evt. skredhendelser).

Ved hogst skal det legges vekt på å spare trær som er karakteriske for fjellskogen: Kraggfuruer, tørre og vridde trær mv. Det bør tilstrebes treslagsvariasjoner der dette passer. Likeså bør døde og døende trær spares i en viss grad av hensyn til dyre- og planteliv.

Bruk av utstyr og driftsmåte avpasses slik at kjøreskader i terrenget unngås.

I tett bjørkeskog vil uttak av enkelttrær til ved være tillatt.

Rutiner for behandling av hogstmelding

