



Veileder til regionale miljøtilskudd i jordbruket i Troms og Finnmark 2021



Statsforvalteren i Troms og Finnmark

*Romssa ja Finnmárkku stáhtahálddašeadji
Tromssan ja Finmarkun staatinhallittija*



Innhold

1. Viktig informasjon om søknadsomgangen 2021.....	5
2. Regionale miljøtilskudd.....	7
2.1. Kulturlandskap.....	7
§ 4 Drift av bratt areal.....	7
§ 6 Beiting av verdifulle jordbrukslandskap i innmark.....	7
§ 7 Beiting av verdifulle jordbrukslandskap i utmark.....	8
§ 8 Slått av verdifulle jordbrukslandskap.....	8
§ 9 Skjøtsel av åkerholmer og gårdsdammer.....	9
2.2. Biologisk mangfold.....	10
§ 10 Slått av slåttemyr og slåttemark.....	10
§ 11 Skjøtsel av biologisk verdifulle arealer.....	10
§ 12 Tilrettelegging av hekke- og beiteområder for fugl.....	11
2.3. Kulturminner og kulturmiljøer.....	12
§ 13 Drift av seter.....	12
§ 14 Skjøtsel av automatisk freda kulturminner.....	12
§ 15 Skjøtsel av steingjerder og bakkemurer.....	13
§ 16 Skjøtsel av kulturhistoriske områder.....	14
2.4. Friluftsliv.....	15
§ 17 Vedlikehold av turstier i jordbrukslandskapet.....	15
2.5. Avrenning til vann.....	15
§ 18 Kantsone i eng.....	16
2.6. Utslipp til luft.....	17
§ 19 Spredning av husdyrgjødsel om våren eller i vekstsesongen.....	17
§ 20 Nedfelling eller nedlegging av husdyrgjødsel.....	18
§ 21 Spredning av husdyrgjødsel med rask nedmolding.....	18
§ 22 Spredning av husdyrgjødsel med tilførselslange.....	19
2.7. Plantervern.....	19
§ 23 Ugrasbekjempelse i radkulturer.....	19
2.8. Klimarådgiving.....	19
§ 24 Klimarådgivning.....	19
3. Drift av beitelag.....	20
4. Nyttig informasjon.....	22
4.1. Hvordan søker jeg?.....	22
4.2. Hva skjer hvis jeg leverer inn søknaden etter fristen?.....	22
4.3. Hvem behandler søknaden min?.....	22
4.4. Hva blir den endelige satsen for de ulike tilskuddsordningene?.....	22
4.5. Når blir tilskuddet mitt utbetalt?.....	23
4.6. Hvilke krav stilles til meg som tilskuddssøker?.....	23
4.7. Jeg er ikke enig i kommunens vedtak, hva gjør jeg?.....	24
4.8. Jeg trenger dispensasjon fra forskrifta, hva gjør jeg?.....	24
4.9. Hvilke konsekvenser får det å bryte regelverket?.....	25
4.10. Hva skjer hvis jeg får utbetalt tilskudd jeg ikke har krav på?.....	25



Storsteinnes i Balsfjord.

FOTO: JAN HARALD TOMASSEN

Sammendrag

Regionale miljøtilskudd er en samlebetegnelse på en rekke tilskuddsordninger. De skal bidra til å ivareta kulturlandskap, biologisk mangfold, kulturmiljøer og kulturminner i jordbrukslandskapet i jordbruket. Tilskuddene skal også bidra til å redusere utslipp til luft og avrenning til vann fra jordbruket.

Forskrift om regionale miljøtilskudd i landbruket er endra. Det nye tilskuddet til klimarådgivning er tatt inn, fem tilskuddsordninger har fått oppdaterte vilkår og to ordninger har gått ut av det regionale miljøtilskuddet.

De økonomiske rammene for regionale miljøtilskudd forhandles i jordbruksavtalen. Landbruksdirektoratet har utarbeidet en instruks for regionale miljøtilskudd i jordbruket. Instruksen og det regionale miljøprogrammet danner grunnlaget for forskrifta som er fastsatt av Statsforvalteren i Troms og Finnmark.

Veilederen gir en oversikt over de ulike tilskuddsordningene, og viser også foreløpige satser for tilskudd. Statsforvalteren fastsetter endelige satser i februar 2022. Tilskuddet ditt blir utbetalt i mars 2022.

Informasjon om søknadsprosessen finner du beskrevet i kapittel 4. Her finner du oversikt over hvem som kan søke, hvordan du søker og hvilke krav som stilles til dokumentasjon.

Søknadsfristen er 15. oktober for gårdbrukere som søker regionale miljøtilskudd. Beitelag kan søke om tilskudd til drift av beitelag, med søknadsfrist 15. november.

Du sender inn søknad via Altinn. Lenke til søknadsskjema finner du på www.statsforvalteren.no/tf/rmp.

Ta kontakt med kommunen din hvis du har spørsmål

Hvis du har spørsmål eller trenger hjelp til å fylle ut søknaden, må du ta kontakt med kommunen i god tid før søknadsfrist.

Oversikt over alle lenker i veilederen finner du på www.statsforvalteren.no/tf/rmp



Skoltebyen i Neiden

FOTO: TOM ANDREAS HÆTTA

1. Viktig informasjon om søknadsomgangen 2021

Denne veilederen gir deg informasjon om regionale miljøtilskudd i Troms og Finnmark.

Hvem kan søke?

Gårdbrukere kan søke regionale miljøtilskudd, og beitelag kan søke om tilskudd til drift av beitelag. Les mer om kravene til deg som søker i kapittel 4.

Søknadsskjema og søknadsfrist

Søknadsfristen for gårdbrukere som søker regionale miljøtilskudd er 15. oktober. For beitelag som søker tilskudd til drift av beitelag er fristen 15. november. Du kan levere inn søknad fra og med 15. september.

Søknadsskjema finner du på www.statsforvalteren.no/tf/rmp. Skal du søke på papir, får du søknadsskjema fra kommunen. Vær oppmerksom på at du må tegne alle tiltakene inn i et kart, også når du søker på papirskjema.

Det er kommunen som behandler din søknad om regionale miljøtilskudd.

Hvis du har spørsmål om ordningene, eller trenger veiledning så kan landbrukskontoret i din kommune hjelpe deg.

Vi anbefaler deg å ta kontakt med kommunen i god tid før søknadsfristen om du trenger hjelp til å fylle ut søknaden.

Hva er nytt i 2021?

Statsforvalteren har oppdatert forskrift om regionale tilskudd i jordbruket i Troms og Finnmark.

Det er endringene som er gjort i forskrifta:

- Det nye tilskuddet til klimarådgivning er tatt inn i forskrifta, les mer i kapittel 2.8.
- Fem tilskuddsordninger har fått oppdaterte vilkår. Dette gjelder: drift av beitelag, beiting av verdifulle jordbrukslandskap i innmark, slått av verdifulle jordbrukslandskap, drift av bratt areal og kantsone i eng.
- To tilskudd er tatt ut av det regionale miljøtilskuddet og er ikke lenger mulig å søke på: miljøavtale og enkeltstående automatisk freda kulturminner.

Foreløpige satser for 2021

Det er Statsforvalteren som fastsetter tilskuddssatsene etter råd fra faglaga.

De foreløpige satsene for 2021 er lik de endelige satsene fra 2020.

Du finner tilskuddssatsene under beskrivelsen av hver enkelt tilskuddsordning.

En fullstendig oversikt over alle satsene finner du også på www.statsforvalteren.no/tf/rmp.



Kulturlandskap i Kvæfjord

FOTO: Kvæfjord kommune

2. Regionale miljøtilskudd

Totalt er det 20 tilskuddsordninger du kan søke på, fordelt på de åtte miljøtemaene. Gårdbrukere kan søke på alle tilskuddsordningene som er beskrevet i dette kapittelet.

Vil du lese mer om § 5, tilskudd til drift av beite- lag, kan du gå til kapittel 3.

2.1. Kulturlandskap

I miljøtema kulturlandskap er det fem tilskuddsordninger du kan søke på. Målet er å ivareta jordbrukets kulturlandskap utover det du oppnår gjennom nasjonale ordninger.

§ 4 Drift av bratt areal

Formålet med ordningen er å stimulere til drift av bratt areal for å holde arealene i hevd og ivareta åpent kulturlandskap.

Dette er kravene for å søke:

- Hellinga må være 1:5 eller brattere.
- Arealet må være fulldyrka, overflatedyrka eller innmarksbeite.
- Du må gjødsle og slå arealet. Beiting alene gir ikke tilskudd.
- Innmarksbeite skal gjødsles og skjøttes ved pussing og/eller fjerning av ugras i tillegg til beiting.

Hvor mye kan jeg få i tilskudd?

Den foreløpige satsen er 175 kroner per dekar. Du kan få tilskudd for inntil 50 dekar bratt areal.

§ 6 Beiting av verdifulle jordbruks- landskap i innmark

Formålet med tilskuddet er å stimulere til beiting av verdifulle jordbruksarealer for å holde arealer i hevd, samt bevare jordbrukspreget og åpent landskap.

I Troms gjelder tilskuddet for landbruks- regionen *kystbygder Troms* som er definert i www.nordatlas.no.



Kulturlandskap i Kvæfjord

FOTO: Kvæfjord kommune

På www.statsforvalteren.no/tf/rmp finner du kartutsnitt av det aktuelle området. Her finner du også en veiviser til hvordan du kan åpne kartet i NordAtlas og zoome inn på aktuelle områder.

I Finnmark gjelder tilskuddet for gårdsbruk uten helårs veiforbindelse, og for arealer som ligger ytterst ved havet eller minimum 200 meter over havet i følgende områder:

- Kautokeino
- Loppa
- Hammerfest
- Måsøy
- Nordkapp
- Berlevåg
- Båtsfjord
- Vardø
- Øyene Seiland, Stjernøya og Sørøya,
- Veidnesklubben i Lebesby
- Nordkynhalvøya
- Langfjorden i Gamvik kommune
- Områdene i Vadsø kommune øst for Vadsø by.

Dette er kravene for å søke:

- Du må ha driftssenter i et av områdene som er listet opp ovenfor.
- Du må ha areal som er fulldyrka, overflatedyrka eller innmarksbeite.
- Du må ha dyr på beite på arealene i minimum 5 uker.

Hvor mye kan jeg få i tilskudd?

Du kan ikke få tilskudd etter både § 6 og § 8 til samme areal. Den foreløpige satsen er 60 kroner per dekar. Du kan få maksimalt 50 000 kroner.

§ 7 Beiting av verdifulle jordbrukslandskap i utmark

Formålet med tilskuddet er å stimulere til beiting i verdifulle jordbrukslandskap for å holde arealet i hevd og bevare jordbrukspreget og åpent landskap. Beiting kan også ivareta kulturbetinget naturmangfold i utmark.

Verdifulle jordbrukslandskap er områder med kulturlandskapsverdier skapt av langvarig tradisjonell jordbruksdrift.

Forskriften har fire definisjoner på hva som er verdifulle jordbrukslandskap i utmark.

Du kan søke på tilskudd til beite på en eller flere av disse områdene:

a) Verdifulle utmarksareal i Utvalgte kulturlandskap i jordbruket (UKL).

b) Arealer uten helårs veiforbindelse.

Du kan også søke på tilskuddet for beite områder der du er avhengig av ferge eller båt for å komme frem.

c) Bygdenære områder:

Tilskuddet kan gis til beiting på varig kulturbeite som er inngjerdet, og som ikke er tilskuddsberettiget som innmarksbeite innen produksjonstilskudd. Beitemarka skal avgrenses, enten ved naturlig avgrensing, eller med gjerde tilpasset dyreslaget. Naturlig avgrensing kan være strand, elv og berg. Luftegårder er ikke tilskuddsberettiget.

Bygdenær beitemark synes godt i kulturlandskapet. I tillegg til å bevare kulturlandskapet bidrar bygdenært utmarksbeite til å skjerme innmarksarealer for uheldig beite sent i vekstsesongen. Lengre periode med gårdsnært beite legger også til rette for et bedre tilsyn med dyrene og vil dermed kunne være med å bidra til reduserte tap av beitedyr til rovvilt.

Beitemarka må ikke være mer enn 5 km fra driftssenteret

d) Transport av dyr til vanskelig tilgjengelig beiteområder langs kysten.

Du kan søke på dette tilskuddet hvis du transporterer dyra med båt, eller mer enn 30 kilometer

langs vei, fra driftssenteret til slippstedet. Dette er kravene for å søke:

- Du må ha dyr på beite på de aktuelle arealene i minimum 5 uker.
- Du må tilpasse beitetrykket slik at verdiene på arealet opprettholdes eller øker.
- Du kan ikke få tilskudd for beiting i områder som er prioriterte forvaltningsområder for gaupe, jerv eller bjørn.

Søker du om tilskudd for dyr som beiter i flere områder i denne ordninga?

I søknadsskjemaet må du passe på at du legger inn det totale antallet dyr som har beitet i de ulike områdene. Hvis du for eksempel har 50 småfe på beite i bygdenære områder (bokstav c), og du frakter 200 småfe til beite på ei øy (bokstav d), så skal du fylle inn 250 småfe i søknadsskjemaet.

I søknadsskjemaets kommentarfelt skriver du hvor mange dyr som har beitet på hvilket område.

Hvor mye kan jeg få i tilskudd?

Den foreløpige satsen er 30 kroner per småfe og 90 kroner per hest eller storfe som beiter på arealet på beite. Du kan maksimalt få 50 000 kroner.

§ 8. Slått av verdifulle jordbrukslandskap

Formålet med tilskuddet er å stimulere til slått av verdifulle jordbruksarealer for å holde arealet i hevd, samt bevare jordbrukspreget og åpent landskap.

Tilskuddet gjelder for følgende områder:

I Troms gjelder tilskuddet for landbruksregion *kystbygder Troms* som er definert i www.nordatlas.no.

På www.statsforvalteren.no/tf/rmp finner du kartutsnittoverlandbruksregionen. Her finner du også en veiviser til hvordan du kan åpne kartet i Nord Atlas og zoome inn på aktuelle områder.

I Finnmark gjelder tilskuddet for gårdsbruk uten helårs veiforbindelse og for arealer som ligger ytterst ved havet eller minimum 200 meter over havet i følgende kommuner:

- Kautokeino
- Loppa
- Hammerfest
- Måsøy
- Nordkapp
- Berlevåg
- Båtsfjord
- Vardø
- Øyene Seiland, Stjernøya og Sørøya
- Veidnesklubben i Lebesby
- Nordkynhalvøya
- Langfjorden i Gamvik kommune
- Områdene i Vadsø kommune øst for Vadsø by.

Dette er kravene for å søke:

- Du må ha driftssenter i et av områdene som er listet opp ovenfor.
- Arealet må være fulldyrka eller overflate-dyrka.

Hvor mye kan jeg få i tilskudd?

Du kan ikke få tilskudd etter både § 6 og § 8 til samme areal. Den foreløpige satsen er 120 kroner per dekar. Du kan få maksimalt 50 000 kroner.

§ 9 Skjøtsel av åkerholmer og gårdsdammer

Formålet med tilskuddet er å ivareta og hindre gjengroing av åkerholmer og gårdsdammer som er viktige elementer i kulturlandskapet. Åkerholmer og gårdsdammer har ofte et rikt biologisk mangfold. Tiltaket innebærer slått, rydding eller beiting. Med slått og rydding menes å fjerne gras og vegetasjon for å beholde et åpent preg.

Dette er kravene for å søke:

- Du må fjerne avfall etter rydding for å unngå gjødslingseffekt fra planterester og kvister.



Blomstereng

FOTO: ARNE JOHANSON

- Vent til etter 15. juli med slått og beite slik at plantene rekker å frø seg.
- Du må ikke gjødsle, sprøyte eller bearbeide jorda.
- Hvis du har gamle frittstående trær med betydning for kulturlandskapet på åkerholmen, skal du la de stå.
- Du må bevare kulturminner på området. Dette kan være for eksempel gamle steingjerder.

Hvor mye kan jeg få i tilskudd?

Den foreløpige satsen er 500 kroner per åkerholme eller gårdsdam.



Engsoleie

FOTO: ARNE JOHANSON

2.2 Biologisk mangfold

I miljøtema biologisk mangfold er det tre tilskuddsordninger du kan søke på. Formålet med tiltakene under biologisk mangfold er å ivareta utvalgte og trua naturtyper og biologisk verdifulle arealer i jordbruket. Det er også et mål å tilrettelegge for fugl som er avhengige av hekking og beiting i tilknytning til jordbruksarealer.

§ 10 Slått av slåttemyr og slåttemark

Formålet med tilskuddet er å stimulere til slått av de utvalgte naturtypene slåttemyr og slåttemark for å ivareta eller forbedre naturtypen.

Dette er kravene for å søke:

- Du må bruke redskap som ljà, traktor eller lett slåmaskin med slåttekniv eller kantklipper.
- Du må frakte bort gresset, gjerne ved raking, slik at slåttemarka ikke blir gjødslet.
- Du bør bakketørke gresset noen dager eller hesje slik at frøene får modnet og ramler av
- Du må vente med slåtta til plantene har frø satt seg i siste halvdel av juli eller august,

jamfør lokal tradisjon. Du bør bakketørke gresset noen dager eller hesje slik at frøene får modnet og ramler av.

- Du kan ikke gjødsle eller bruke plantevernmidler, pløye eller harve arealet.
- Hvis slåttemarka/-myra har plantearter som tåler beiting må du gjerne ha dyr på beite der om høsten.
- Du må passe på at beitetrykket ikke blir for stort, og du må tilpasse beitinga til plantene som finnes på arealet.

Hvor mye kan jeg få i tilskudd?

Den foreløpige satsen er 1750 kroner per dekar. Du kan maksimalt få utbetalt 30 000 i tilskudd.

§ 11 Skjøtsel av biologisk verdifulle arealer

Formålet med tilskuddet er å stimulere til slått eller beite av arealer med særlig verdi for plante- og dyrelivet opparbeidet gjennom tidligere tiders jordbruksdrift.

Dette er kravene for å søke:

- Du kan ikke gjødsle, bruke plantevernmidler, pløye eller harve arealet.
- Du må sørge for at beitinga starter tidlig i sesongen og beitetrykket må være tilstrekkelig til å etablere og vedlikeholde typisk beitemarksflora.

Tilskuddet gjelder for områder hvor de biologiske verdiene er registrert eller under registrering i Naturbase eller Artsdatabasen som helhetlig eller utvalgt kulturlandskap, naturbeite, slåttemyr eller slåttemark.

Hvor mye kan jeg få i tilskudd?

Den foreløpige satsen er 1 000 kroner per dekar slått og 750 kroner per dekar beite. Du kan maksimalt få utbetalt 30 000 kroner i tilskudd.

§ 12 Tilrettelegging av hekke- og beiteområder for fugl

Formålet med tilskuddet er å ivareta dverggås, sædgås og makrellterne som er avhengige av hekking og beiting i tilknytning til jordbruksarealer. Du kan også få tilskudd til å tilpasse drifta.

Tilskuddet kan gis for å ivareta hensynet til de truede artene dverggås og sædgås i deler av kommunene Alta, Porsanger, Nesseby og Vadsø og makrellterne i Gratangen kommune.

Det kan gis tilskudd til jordbruksarealer hvor dis-

se artene beiter eller hekker i betydelig grad. Tilskuddet er begrenset til utvalgte arter og for utvalgte områder:

Dverggås og sædgås i:

- Alta kommune: Årøya.
- Porsanger kommune: Kistrand til Kistrandnes, Stabbursnes og Børselv til Børselvnnes.
- Nesseby kommune: Sirddagohppi, Vestrelv-området og Bunes til Bergeby.
- Vadsø kommune: Kariel til Paddeby, Krampenes og Skallelv.

Makrellterne i Strandeng i Gratangen kommune:

Dette er kravene for å søke.

- Du må melde fra til kommunen så snart beitingen starter.
- Du må dokumentere beitinga med bilder og kart
- Du må loggføre beitinga. Loggen skal føres fortløpende og inneholde dato, omtrentlig antall, hvilket skifte og arealstørrelse på skiftet.

Hvor mye kan jeg få i tilskudd?

Den foreløpige satsen er 500 kroner per dekar med lav tilrettelegging. Du kan maksimalt få utbetalt 30 000 kroner for dette tiltaket.



Beitende gjess på innmark.

FOTO: JAN HARALD TOMASSEN

2.3 Kulturminner og kulturmiljøer

I miljøtema kulturminner og kulturmiljøer er det fire tilskuddsordninger du kan søke på. Målet er å holde ved like synlig spor i landskapet etter tidligere tiders jordbruksdrift og bosetting, for eksempel gravminner og rydningsrøyser, og bidra til å opprettholde tradisjonelle driftsformer som seterdrift.

Du kan søke om SMIL-tilskudd til å utarbeide skjøtelsesplaner. Skjøtelsesplanen kan du bruke i alle tilskuddsordningene som krever skjøtelsesråd:

- § 14, skjøtsel av automatisk freda kulturminner.
- § 15, skjøtsel av steingjerder og bakkemurer
- § 16, skjøtsel av kulturhistoriske områder.

Kommunene har egne tiltaksstrategier for SMIL-ordninga. Ta kontakt med kommunen for å finne ut om det er mulig å få tilskudd til større vedlikehold av kulturminner der du bor.

§ 13 Drift av seter

Formålet med tilskuddet er å stimulere til drift av seteranlegg. Seterdrift med beitedyr bidrar til å holde arealer åpne, er gunstig for det biologiske mangfoldet og er viktig for formidling av tradisjon og kulturarv.

Det kan gis tilskudd for drift av seteranlegg med melkeproduksjon. En seter er et anlegg knyttet til beiteområde i utmark eller spesielt kultiverte områder for beiting som for eksempel overflate-dyrka eller fulldyrka eng.

Dette er kravene for å søke:

- Du må ha melkeproduksjon på setra i minst 6 uker.
- Du må ha nødvendige godkjenninger eller tillatelser for den virksomheten som foregår på setra.
- Du må levere melk til meieri eller viderefor- edle melk på setra.

- Du må oppgi antall deltakere på setra
- Du må merke av setra i et kart som du sender inn sammen med søknaden.
- Produksjonen må være minimum 45 liter kumelk eller 25 liter geitmelk.

Hvor mye kan jeg få i tilskudd?

Den foreløpige satsen er 50 000 kroner per seter. Det betyr at hvis du har andel i en fellesseter, vil tilskuddsbeløpet deles likt mellom medlemmene. Samdrifter regnes som et foretak, og kan setre alene eller være med i en fellesseter.

§ 14 Skjøtsel av automatisk freda kulturminner

Formålet med tilskuddet er å stimulere til skjøtsel av automatisk freda kulturminner for å holde de synlige i kulturlandskapet. Skjøtselen skal være manuell slått eller beiting, og skal ikke skade kulturminnet. Kulturminnet må ligge slik til at det er en naturlig del av jordbrukslandskapet som skjøttes.

Her kan du lese mer om hvilke kulturminner som er automatisk freda.

I Riksantikvarens tjeneste www.kulturminnesok.no kan du finne ut om kulturminnene på jordbruksarealet ditt er automatisk freda.

Ta kontakt med kulturminneforvaltninga i fylkeskommunen eller på Sametinget for å få skjøtelsesråd. De kan også hjelpe deg med å regne ut hvor stort areal som skal skjøttes.

Dette er kravene for å søke:

- Kulturminnet må være automatisk freda, og ligge på eller grense til jordbruksareal.
- Du må følge skjøtelsesrådene du har fått fra kulturminneforvaltninga i fylkeskommunen eller Sametinget.
- Du må gjennomføre skjøtselen slik at kulturminnet er synlig i jordbrukslandskapet.
- Du må holde kulturminnet ryddig og fritt for søppel, og det skal være tilgjengelig for allmenheten.

- Du må dokumentere tiltaket med beskrivelse og foto før og etter gjennomføring.
- Du må merke kulturminnet av på kart og du må oppgi antall kulturmidder i søknaden.
- Skjøtselen må ikke skade kulturminnet, jmfør kulturminneloven §3.
- Beitinga skal ikke gi tråkkskader og du må sørge for så jevn beiting som mulig.
- Bygninger omfattes ikke av denne ordninga.
- Skjøtselen skal følge skjøtselsråd for området. Hvis du allerede har fått utarbeidet skjøtselsplan, skal du følge denne. Hvis du ikke har skjøtselsplan, må du kontakte fylkeskommunen eller Sametinget for å få skjøtselsråd for det aktuelle området.

Bygninger omfattes ikke av denne ordningen.

Hvor mye kan jeg få i tilskudd?

Den foreløpige satsen er 1 750 kroner per dekar slått og 1 250 kroner per dekar beite. Du kan få maksimalt 30 000 kroner.



Kulturlandskap

FOTO: ARNE JOHANSON

§ 15 Skjøtsel av steingjerder og bakkemurer

Formålet med tilskuddet er å stimulere til skjøtsel av kulturminner slik at de holdes vedlike og er synlige i kulturlandskapet.

Dette er kravene for å søke:

- Du kan motta tilskudd til skjøtselen i form av slått, beiting eller rydding av vegetasjon rundt kulturminnet og til mindre reparasjoner av bakkemurer/steingjerder.
- Du må følge skjøtselsrådene du har fått fra

kulturminneforvaltninga i fylkeskommunen eller Sametinget.

- Du må gjennomføre skjøtselen slik at kulturminnet er synlig i jordbrukslandskapet.
- Skjøtselen må ikke skade kulturminnet, jmfør kulturminneloven § 3.
- Steingjerdet eller bakkemuren må ligge på eller grenser til jordbruksarealer.

Hvor mye kan jeg få i tilskudd?

Den foreløpige satsen er 15 kroner per meter. Du kan maksimalt få 10 000 kroner.



Gammel driftsvei og løe ved Skallneset i Vadsø

§ 16 Skjøtsel av kulturhistoriske områder

Formålet med tilskuddet er å opprettholde kulturlandskap eller kulturmiljø med særskilte kulturhistoriske verdier.

Tilskuddsordninga omfatter:

- Områder som er vedtatt freda etter kulturminneloven.
- Utvalgte områder innenfor Kulturhistoriske landska av nasjonal interesse
- Områder som er utvalgt etter kommunale og regionale kulturminneplaner.

Du kan få tilskudd til årlig vedlikehold av gårdens kulturminner og kulturmiljø innenfor de områdene som er nevnt ovenfor.

Aktuelle kulturminner i landbruket kan være boplasser, fangstanlegg, rydningsrøyser, ferdselsveier og lignende. Begrepet *kulturmiljø* betyr et område der det finnes flere kulturminner samlet, for eksempel et gravfelt med mange gravrøyser.

Ta kontakt med kulturminneforvaltninga i fylkeskommunen eller Sametinget for å avklare hvilke arealer du kan søke tilskudd for. De gir deg også råd for hvordan skjøtselen skal gjennomføres.

Dette er kravene for å søke:

- Du må følge skjøtelsrådene du har fått fra kulturminneforvaltninga i fylkeskommunen eller Sametinget.
- Du må avklare med fylkeskommunen eller Sametinget hvilke arealer du kan søke tilskudd for.
- Du må dokumentere tiltaket med beskrivelse og foto før og etter gjennomføring.
- Du må tilpasse beitetrykk og -tidspunkt for best mulig å ivareta kulturminnet. Beiting, slått eller rydding av jordbruksarealer må gjennomføres slik at områdetets kulturhistoriske preg blir tatt vare på.
- Skjøtselen må ikke skade kulturminnet, jmfør kulturminneloven §3.
- Bygninger omfattes ikke av denne ordninga. Steingjerder og bakkemurer omfattes av §15.

Hvor mye kan jeg få i tilskudd?

Den foreløpige satsen er 1 500 kroner per dekar slått og 1 000 kroner per dekar beite. Du kan maksimalt få utbetalt 50 000 kroner i tilskudd.



FOTO: OSKAR PUSCHMANN, NIBIO

2.4. Friluftsliv

Miljøtema friluftsliv har et tilskudd, vedlikehold av turstier i jordbrukslandskapet. Målet er å ivareta allmenhetens tilgang jordbrukets kulturlandskap.

§ 17 Vedlikehold av turstier i jordbrukslandskapet.

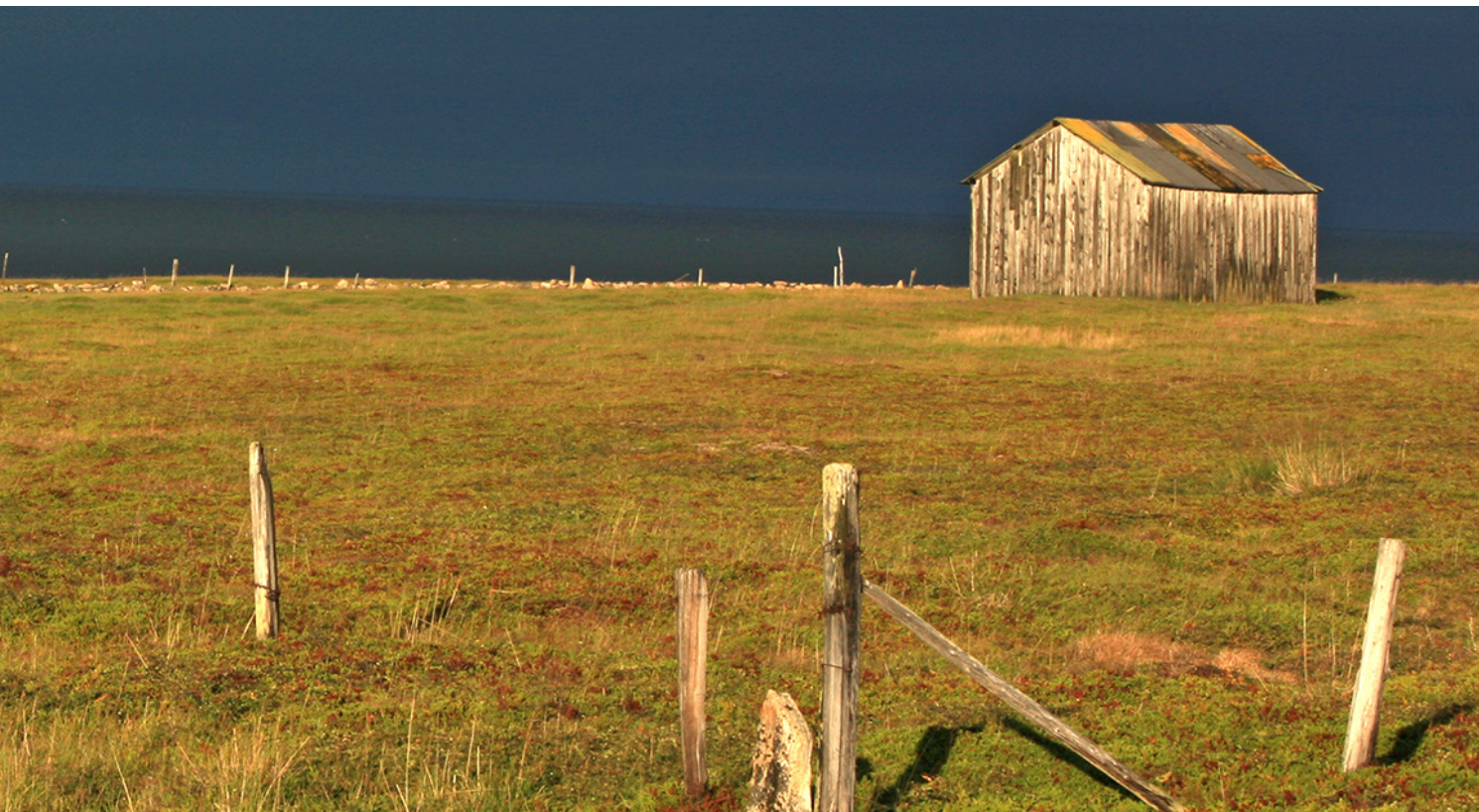
Formålet med tilskuddet er å holde turstier i jordbrukslandskapet åpent. Stiene må lede til kulturminner eller miljø- eller friluftsområder.

Du kan få tilskudd for vedlikehold og merking av turstier, men kun for den delen av stien som går over eller ligger inntil dyrka mark.

Traktorveier er ikke tilskuddsberettiget. En sti er et smalt oppgått tråkk i terrenget, som primært brukes av dyr eller mennesker

Dette er kravene for å søke:

- Turstien må grense til eller ligger på fulldyrka/overflatedyrka jord eller innmarksbeite.
- Stien skal være åpne for alminnelig ferdsel.
- Du må sørge for at stien er godt merka og eventuelt skiltet i terrenget.
- Du må holde vegetasjonen nede og stien åpen og tilgjengelig. Adkomst, porter,

gjerdeklyv og annen tilrettelegging skal vedlikeholdes ved behov.

Hvor mye kan jeg få i tilskudd?

Den foreløpige satsen er kroner 45 per meter. Du kan få maksimalt 10 000 kr i tilskudd.

2.5. Avrenning til vann

I miljøtema avrenning til vann er det en tilskuddsordning du kan søke på, kantsone i eng.

Mellom jordbruksareal og vassdrag med årssikker vannføring må det være vegetasjonssoner på minst 2 meter. Vegetasjonssonen skal være tilstrekkelig bred til å motvirke avrenning til vann under normal vannføring.

Vannressursloven stiller krav om at det skal være et naturlig vegetasjonsbelte som motvirker avrenning og gir levested for planter og dyr langs bredden av vassdrag med årssikker vannføring.

Du kan søke om SMIL-tilskudd til etablering av vegetasjonssoner. Ta kontakt med kommunen for å finne ut mer.



Grasslått i Finnmark

FOTO: ARNE JOHANSON

§ 18 Kantsone i eng

Formålet med tilskuddet er å stimulere til at grasarealer som grenser til jordbrukspåvirkede vassdrag, ikke blir gjødslet eller sprøytet.

Du kan få tilskudd for å etablere en kantsone i enga i tilknytning til vegetasjonssonen langs vassdraget. Kantsonen skal ikke gjødsles eller sprøytes.

Dette kan redusere avrenninga til vassdraget slik at vannkvaliteten blir bedre. Kantsonen er et tillegg til vegetasjonssonen langs vassdraget. Tilskuddsordninga er geografisk avgrensa. Kun de som bor i prioriterte områder kan søke på dette tilskuddet.

Du finner oversikt over godkjente områder på www.statsforvalteren.no/tf/rmp

Dette er kravene for å søke:

- Avstanden mellom vassdraget og den ugjødslede kantsonen kan maksimalt være 30 meter.
- Kantsonen må være minimum fire meter bred.
- Tilskuddet gjelder kun for eng.
- Gras-arealet må grense mot vassdrag, vannforekomst eller brakkvannspoll i de prioriterte områdene.

Hvor mye kan jeg få i tilskudd?

Den foreløpige satsen er 30 kroner per meter. Du kan maksimalt få 50 000 for dette tiltaket.



NRF-kalver

FOTO: JAN HARALD TOMASSEN

2.6. Utslipp til luft

Formålet med tilskuddene under utslipp til luft er å stimulere til gjødslingsmetoder som reduserer utslipp av ammoniakk og lystgass.

Det er fire tilskuddsordninger i dette miljøtemaet. Tilskudd til spredning av husdyrgjødsel med tilførselsslange må kombineres med en eller flere av de andre tilskuddsordningene. Hver oppmerksom på at de øvrige tilskuddsordningene ikke kan kombineres på samme areal.

Du kan søke om SMIL-tilskudd til dekke av gjødsellager. Ta kontakt med kommunen for å finne ut mer.

§ 19 Spredning av husdyrgjødsel om våren eller i vekstsesongen

Formålet med tilskuddet er å stimulere til at husdyrgjødsel og biorest blir spredd på et mest mulig gunstig tidspunkt. Dette er viktig for å få best mulig opptak av næringsstoffer i avling, redusere forurensning av vann og utslipp til luft.

Dette er kravene for å søke:

- Du må spre all husdyrgjødsel før 15. august.
- Arealet skal slås eller beites etter siste spredning.
- Du kan bare få tilskudd dersom du sprer all husdyrgjødsel om våren eller i vekstsesongen.

- Ordninga gjelder for både åker og eng.
- Det må være minimum 5 kilo total-nitrogen i husdyrgjødsel per dekar.

Du kan ikke få tilskudd hvis du sprer husdyrgjødsel etter 15. august. I forskrifta står det at «tilskudd kan bare gis dersom all husdyrgjødsel som foretaket disponerer spres om våren eller i vekstsesongen». Det betyr at du må være ferdig med å spre husdyrgjødsel innen 15. august.

Dette gjelder uavhengig av om du sprer husdyrgjødsel på ditt eget areal, eller om du også sprer på andres areal.

Husdyrgjødsel skal spres i samsvar med gjødslingsplanen din. Det er derfor ikke et krav om at all husdyrgjødsel du har på lager må spres for at du skal kunne få tilskudd.

Det samme arealet kan ikke danne grunnlag for tilskudd til:

- §19, spredning av husdyrgjødsel i vår/vekstsesong.
- §20, nedlegging/nedfelling.
- §21, spredning av husdyrgjødsel med rask nedmolding.

Hvor mye kan jeg få i tilskudd?

Den foreløpige satsen er 46 kroner per dekar. Du kan maksimalt få tilskudd for 500 dekar.



Nedlegging av husdyrgjødsel med tilførselsslange.

FOTO: JAN HENRIKSEN

§ 20 Nedfelling eller nedlegging av husdyrgjødsel

Formålet med tilskuddet er å stimulere til at husdyrgjødsel og biorest blir lagt rett ned på jorda (nedlegging) eller blandet direkte i jordsmonnet (nedfelling) i stedet for tradisjonell breispredning med gjødselkanon eller lignende.

Dette er kravene for å søke:

- Du må spre all husdyrgjødsel innen 15. august.
- Arealet skal slås eller beites etter siste spredning.
- Du skal ha gjødslingsplan og skiftenoteringer som viser sprededato og gjødselmengde spredd per dekar.
- Husdyrgjødsel og biorest som er spredd ved nedlegging i åpen åker må du molde ned innen to timer.

Du kan ikke få tilskudd hvis du sprer husdyrgjødsel etter 15. august. I forskrifta står det at siste frist for spredning er 15. august. Det betyr at du må være ferdig med å spre husdyrgjødsel innen 15. august. Dette gjelder uavhengig av om du sprer husdyrgjødsel på ditt eget areal, eller om du også sprer på andres areal.

Husdyrgjødsel skal spres i samsvar med gjødslingsplanen din. Det er derfor ikke et krav om at all husdyrgjødsel du har på lager må spres for at

du skal kunne få tilskudd.

Det samme arealet kan ikke danne grunnlag for tilskudd til:

- § 19, spredning i av husdyrgjødsel i vår/vekstsesong
- § 20, nedlegging/nedfelling
- § 21 spredning av husdyrgjødsel med rask nedmolding.

Det må være minimum 5 kilo total-nitrogen i husdyrgjødsel per dekar.

Hvor mye kan jeg få i tilskudd?

Den foreløpige satsen er 100 kroner per dekar. Du kan maksimalt få tilskudd for 500 dekar.

§ 21 Spredning av husdyrgjødsel med rask nedmolding

Formålet med tilskuddet er å stimulere til at husdyrgjødsel og biorest blir blandet inn i jordsmonnet raskt etter spredning.

- Du må spre all husdyrgjødsel før 15. august.
- Arealet skal slås eller beites etter siste spredning.
- Du skal ha gjødslingsplan og skiftenoteringer som viser sprededato og gjødselmengde spredd per dekar.
- Husdyrgjødsel og biorest må harves eller pløyes ned innen to timer etter overflatespredning.

- Det må være minimum 5 kilo total-nitrogen i husdyrgjødsel per dekar.

Du kan ikke få tilskudd hvis du sprer husdyrgjødsel etter 15. august.

I forskrifta står det *at siste frist for spredning er 15. august*. Det betyr at du må være ferdig med å spre husdyrgjødsel innen 15. august.

Dette gjelder uavhengig av om du sprer husdyrgjødsel på ditt eget areal, eller om du også sprer på andres areal.

Husdyrgjødsel skal spres i samsvar med gjødslingsplanen din. Det er derfor ikke et krav om at all husdyrgjødsel du har på lager må spres for at du skal kunne få tilskudd.

Det samme arealet kan ikke danne grunnlag for tilskudd til:

- § 19, spredning i av husdyrgjødsel i vår/vekstsesong.
- § 20, nedlegging/nedfelling.
- § 21, spredning av husdyrgjødsel med rask nedmolding.

2.7. Plantervern

Miljøtema friluftsliv har et tilskudd, ugrasbekjempelse i radkulturer. Målet er å stimulere til bruk av andre metoder for ugrasbekjempelse enn bruk av kjemiske plantervernmidler.

§ 23. Ugrasbekjempelse i radkulturer

Formålet med tilskuddet er å stimulere til metoder for å fjerne ugras uten bruk av plantervernmidler. Det kan gis tilskudd for mekanisk ugrasbekjempelse eller flammings i radkulturer.

Det gis ikke tilskudd hvis du bruker ugrasmidler før høsting, unntatt ved nedsviing av potetris. Tilskuddet dekker ikke arealer som Debio har klassifisert som karensareal eller økologisk drevet areal.

Dette er kravene for å søke:

- Du må bekjempe frøgras på arealet minst en gang i vekstsesongen.

Hvor mye kan jeg få i tilskudd?

Den foreløpige satsen er 100 kroner per dekar. Du kan maksimalt få tilskudd for 500 dekar.

§22 Spredning av husdyrgjødsel med tilførselsslange

Formålet med tilskuddet er å stimulere til bruk av tilførselsslager for spredning av husdyrgjødsel og biorest for å redusere jordpakking.

Dette er kravene for å søke:

- Du må bruke tilførselsslange i kombinasjon med et eller flere av disse tilskuddene: § 19 spredning i vår/vekstsesong, § 20 nedfelling/nedlegging, eller § 21 rask nedmolding.
- Du må spre husdyrgjødsel før 15. august.
- Du må kunne dokumentere bruk av tilførselsslange.

Hvor mye kan jeg få i tilskudd?

Den foreløpige satsen er 50 kroner per dekar. Du kan maksimalt få tilskudd for 500 dekar.

- Du må føre skiftenotater for arealer som er ugrasbekjempa. Notatene skal inneholde dato for utført bekjemping, ugrasart og ugrasets utviklingsstadium.
- Du skal ikke bruke kjemiske ugrasmidler på arealet før høsting. Ordningen er ikke til hinder for sprøyting mot kveke etter innhøsting.
- Arbeidet skal foregå på en måte og på ei tid som gir tilfredsstillende effekt på ugraset.

Hvor mye kan jeg få i tilskudd?

Den foreløpige satsen er 60 kroner per dekar for mekanisk ugrasbekjempelse eller flammings. Du kan maksimalt få utbetalt 50 000 kroner.

2.8. Klimarådgivning

I miljøtema klimarådgivning er det en tilskuddsordning du kan søke på. Tilskuddet er nytt av året.

§ 24 Klimarådgivning

Formålet med tilskuddet til klimarådgivning er å



Høsting av bygg i Finnmark

FOTO: ARNE JOHANSON

stimulere til kunnskapsoppbygging rundt klimagassutslipp, karbonbinding og klimatilpasning i jordbruket. Du kan få tilskudd til å delta på klimarådgiving.

Klimarådgivinga kan foregå gruppevis eller en-til-en. Resultatet av rådgivinga skal være at du får utarbeida en tiltaksplan for klimatiltak i jordbruksproduksjonen på din gård.

Innholdet i klimarådgivningen skal være godkjent av Landbruksdirektoratet.

Liste over godkjente klimarådgivere finner du på www.statsforvalteren.no/tf/rmp.

Du kan få tilskudd for klimarådgiving som er gjennomført i perioden fra 15. oktober forrige år til 15. oktober i søknadsåret. Du kan bare få tilskudd til klimarådgiving en gang per år.

Dette er kravene for å søke:

- Du må delta på klimarådgiving med en godkjent klimarådgiver.
- Du må legge ved tiltaksplan som er utarbeida med bakgrunn i gjennomført klimarådgiving.

- Du må legge ved kvittering på at klimarådgivinga er betalt.

Hvor mye kan jeg få i tilskudd?

Den foreløpige satsen er 6 000 kroner for en-til-en rådgiving i husdyrproduksjoner, 4 000 kroner for en-til-en rådgiving i planteproduksjoner og 2 000 kroner for grupperådgiving

3. Drift av beitelag

Formålet med ordninga er å stimulere til samarbeid for å utnytte beiteressursene i utmark på en god måte og forebygge tap av dyr. Samarbeidet kan gjelde tilsyn, sanking og ettersyn og vedlikehold av gjerder og installasjoner.

Beitelaget skal kartfeste det faktiske området dyrene har beitet i. Det vil si at beitelaget må definere hvilke områder dyrene faktisk har beitet i. Karttegningene skal være troverdig og oppdatert og det oppgitte beiteområdet skal ikke overlappe med andre beitelag i nærområdet.

Det er ikke tilstrekkelig at beitelaget oppgir for eksempel en hel kommune som sitt beiteområdet. Dette er viktig fordi kart fra beitelagene brukes til å produsere nasjonale kart som viser



Gode pleiere av kulturlandskapet i Porsanger.

FOTO: CECILIE HANSEN

beitetrykket i ulike områder.

Kartene er samlet i Informasjonssystem for beitebruk i utmark (IBU).

På <https://www.nibio.no/tema/landskap/kart-over-beitebruk-og-seterdrift> er alle beitelag som får støtte gjennom regionale miljøtilskudd kartfestet.

IBU er laget i samarbeid mellom Statsforvalterne og NiBio.

I tillegg til kartet er det samla historisk statistikk fra organisert beitebruk. Beitelagskartet skal gi oversikt over beitenæringa sin arealbruk.

Det er særlig egna i arbeid med kommunale beiteplaner.

Grensene følger ikke detaljerte eiendoms- og beiterettsgrensar, men viser områder som normalt blir brukt av organiserte beitelag.

Grensene er ikke juridisk bindende eller gyldig som dokumentasjon av beiterett eller som grunnlag for å kreve beiteleie.

Dette er kravene for å søke:

Beitelaget må:

- Være registrert i Enhetsregisteret og ha minst to aktive medlemmer.

- Kartfeste det faktiske området dyrene har beitet i. Kartet leverer du inn når kommunen eller Statsforvalteren ber om det. Du skal ikke tegne i kart i selve søknaden.
- Organisere effektivt og forsvarlig tilsyn og sanking i beiteområdet. Skal være åpent for alle beitebrukere i beiteområdet
- Føre tilsyn med beitedyra i henhold til reglene i holdforskrifta for det aktuelle dyreslaget
- Oppgi antall dyr sluppet på og sanket fra utmarksbeite.
- Dyrene må beite på utmarksbeite i minimum 5 uker.
- Beitelaget står fritt til å organisere seg innad som det passer for beitelaget.

Hvor mye tilskudd får beitelaget?

Tilskuddet beregnes ut fra antall dyr sluppet på utmarksbeite. Den foreløpige tilskuddssatsen er 15 kroner per småfe og 100 kroner per storfe eller hest.



Parti av Målselvdalen

FOTO: JAN HARALD TOMASSEN

4. Nyttig informasjon

På de neste sidene kan du lese om klageadgang, dispensasjonsmuligheter, hva dine plikter er for å opplyse søknaden, om avkorting og tilbakebetaling av tilskudd.

4.1. Hvordan søker jeg?

Du må bruke søknadsskjema utarbeidet av Landbruksdirektoratet. Du kan levere inn søknad fra 15. september.

Statsforvalteren anbefaler at du søker elektronisk i Altinn. Direktelenke til søknadsskjema finner du på www.statsforvalteren.no/tf/rmp. Her finner du også informasjon om hvordan du leverer inn elektronisk søknad.

Hvis du trenger hjelp til å fylle ut søknaden din, ta kontakt med landbrukskontoret i din kommune.

Hvis du vil levere inn søknad på papir, må du kontakte kommunen. De har tilgang på søknadsskjema og kan hjelpe deg med utfylling. Du må tegne inn tiltakene på kart uavhengig av om du leverer søknad elektronisk eller på papir. Du kan tegne direkte inn i kart i det elektroniske søknadsskjemaet.

Søknadsfristen er 15. oktober for regionale miljøtilskudd. For beitelag som søker tilskudd til drift av beitelag, er fristen 15. november.

4.2. Hva skjer hvis jeg leverer inn søknaden etter fristen?

Leverer du etter fristen, reduseres tilskuddet med 1 000 kroner per dag inntil 14 dager etter at fristen har løpt ut. Hvis du leverer søknaden mer enn 14 dager etter fristen blir søknaden din avvist.

4.3. Hvem behandler søknaden min?

Det er kommunen som behandler søknaden din og som gjør vedtak. Når søknaden din er ferdigbehandlet, finner du vedtaksbrevet ditt i Altinn. Du blir varslet på e-post eller SMS når vedtaksbrevet ditt er klart i Altinn. Dersom du har søkt på papir, får du vedtaksbrevet i posten.

4.4. Hva blir den endelige satsen for de ulike tilskuddsordningene?

Statsforvalteren i Troms og Finnmark fastsetter satsene etter innspill fra faglagene. Satsene som er omtalt i denne veilederen er foreløpige. Før tilskuddet utbetales fastsetter Statsforvalteren endelige satser. Avhengig av hvor mye av potten som er brukt justeres satsene for å tilpasse forbruket.

Tilskudd gis kun for det året du gjennomfører tiltaket. Statsforvalteren kan sette et maksbeløp for hvor mye tilskudd du kan få per tiltak. Avgrensninger gjøres i samråd med faglagene.

Alle avgrensningene er angitt i denne veilederen under beskrivelsen av hvert enkelt tiltak.

4.5. Når blir tilskuddet mitt utbetalt?

Landbruksdirektoratet utbetaler tilskuddet på vegne av kommunen. De fleste tilskuddsmottakerne får tilskuddet utbetalt i midten av mars 2022.

Hvis kommunen må gjøre ekstra undersøkelser i behandlingen av søknaden din kan det ta noe lengre tid før du får utbetalt tilskuddet ditt. I slike tilfeller skal kommunen informere deg om når du kan forvente at tilskuddet ditt kommer på kontoen din.

4.6. Hvilke krav stilles til meg som tilskuddssøker?

Som tilskuddssøker må du sette deg inn i regelverket for tilskuddsordningene du søker på. Det er ditt ansvar at opplysningene i søknaden din er korrekte, og sørge for at du har levert søknaden innen fristen.

Du må oppfylle grunnvilkårene som er oppgitt i § 3 i forskrifta. Hvis kommunen eller Statsforvalteren ber deg dokumentere opplysningene du har gitt i søknaden er du nødt til å legge frem dokumentasjonen.

Grunnvilkår:

For å søke regionale miljøtilskudd må du oppfylle grunnvilkårene i forskrifta § 3 a).

Det innebærer at:

1. Du må disponere arealene og dyra du søker tilskudd for. Det betyr at du eier, leier eller har bruksavtale for arealet og dyrene. Du bør kunne dokumentere dette, men det er ikke et krav. Hvis det oppstår tvil om din rett til å disponere areal eller dyr, må du dokumentere at du har bruksrett.

2. Det er kun det foretaket som har gjennomført tiltaket som kan søke om tilskudd. Du kan likevel leie tjenester eller ansette andre til å gjøre jobben. Da må du imidlertid kunne dokumentere at foretaket ditt har betalt for tjenesten.

3. Du må drive *vanlig jordbruksproduksjon* for å motta regionale miljøtilskuddet. Det er det samme kravet til vanlig jordbruksproduksjon i regionale miljøtilskudd, som det er for produksjonstilskudd. De aller fleste som mottar produksjonstilskudd oppfyller dette kravet.

4. Foretaket ditt må være registrert i Enhetsregisteret.



Ljåblom

FOTO: CECILIE HANSEN

For å søke om tilskudd til drift av beitelag, må beitelaget oppfylle grunnvilkårene i § 3 b).

Det betyr at:

1. Beitelaget må være registrert som samvirkeforetak eller forening i Enhetsregisteret.

2. Drifta av beitelaget skal ha som hovedformål å samarbeide om fellesløsninger innen beitebruk og god utnyttelse av utmarksbeite.

Opplysningsplikt og kontroll

Du plikter å gi korrekte opplysninger i søknaden og følge de kravene som stilles til deg i forskrift om regionale miljøtilskudd i jordbruket i Troms og Finnmark. Når du søker tilskudd signerer du på at opplysningene i søknaden er riktige.

For de fleste tilskuddsordningene skal du levere inn kart som viser hvilke områder du har gjennomført tiltak. I det elektroniske søknadsskjemaet tegner du inn i kart rett i søknaden. Leverer du søknad på papir må du også levere inn kart der du har tegnet inn hvilket tilskudd du søker på i hvilket område.

Kommunen kan plukke ut din søknad til kontroll. Du plikter å godta kontroll, gi nødvendige opplysninger og hjelpe til med å gjennomføre kontrollen. Kontroll av søknaden kan gjøre at saksbehandlingen tar lengre tid.

Når du søker om regionale miljøtilskudd gir du samtykke til at kommunen kan gjennomføre stedlig kontroll på eiendommen din. En stedlig kontroll innebærer at kommunen kommer på befaring og kontrollerer om opplysningene du har gitt i søknaden er riktige.

Du kan bli bedt om å dokumentere opplysninger du har oppgitt i tilskuddssøknaden din. Som tilskuddssøker har du plikt til å utlevere de opplysningene du blir bedt om. Hvis du ikke leverer de opplysningene du blir bedt om kan tilskuddet ditt bli redusert.

Kommunen og Statsforvalteren kan kun be deg om dokumentasjon som er relevant for søknaden din.

4.7. Jeg er ikke enig i kommunens vedtak, hva gjør jeg?

Hvis du ikke er enig i kommunens vedtak kan du klage til Statsforvalteren i Troms og Finnmark. Du sender klagen din til kommunen. Kommunen ser da på søknaden din på nytt. Hvis kommunen endrer vedtaket sitt, får du utbetalt resten av tilskuddet ditt. Hvis kommunen ikke endrer vedtaket som du ønsker, sender de klagen din til Statsforvalteren som tar en endelig avgjørelse i saken.

4.8. Jeg trenger dispensasjon fra forskrifta, hva gjør jeg?

Du kan søke Statsforvalteren om dispensasjon fra regelverket. Det er åpning i regelverket for å gi dispensasjon i særlig tilfeller. Dette er en sikkerhetsventil. Det betyr at du kun kan få dispensasjon fra regelverket hvis det er en helt spesiell, uforutsett hendelse uten for din kontroll som gjør at du midlertidig ikke oppfyller vilkårene for å få tilskudd.

Hvis du skal søke om dispensasjon sender du søknaden din til kommunen. Kommunen vurderer søknaden din og anbefaler hvilket vedtak Statsforvalteren bør gjøre. Statsforvalteren bestemmer om du får dispensasjon. Hvis du ikke er enig i Statsforvalterens vedtak kan du klage til Landbruksdirektoratet.



Parti av Reisdalen, Nordreisa.

FOTO: JAN HARALD TOMASSEN

4.9. Hvilke konsekvenser får det å bryte regelverket?

Kommunen kan avkorte eller holde tilbake tilskuddet ditt hvis du bryter regelverket. Når tilskuddet avkortes betyr det at tilskuddet ditt blir redusert.

Kommunen kan avkorte tilskuddet ditt hvis du:

- Har gitt uriktige opplysninger i søknaden din.
- Motsetter deg kontroll.
- Ikke holder de fristene du får fra kommunen, Statsforvalteren eller Landbruksdirektoratet.
- Har brutt regelverk for den jordbruksvirksomheten du driver.
- Har brutt bestemmelser i forskrift om gjødslingsplanlegging.
- Har mangelfull journal over bruk av plantevernmidler.

Før kommunen avkorter tilskuddet ditt må kommunen gjøre en aktsomhetsvurdering. Hvis du har handlet i god tro, kan ikke kommunen avkorte tilskuddet ditt. I motsatt fall, kan kommunen avkorte tilskuddet hvis de vurderer at du uaktsomt eller forsettlig har brutt regelverket. Å handle uaktsomt betyr at du burde skjønt at du bryter regelverket. Å handle forsettlig betyr at du med vilje bryter regelverket.

Avkorting ved uriktige opplysninger i søknaden.

Kommunen kan avkorte tilskuddet ditt hvis du uaktsomt eller forsettlig har gitt uriktige opplysninger i søknaden din.

Vi forventer at du som selvstendig næringsdrivende setter deg inn i regelverket for tilskuddsordninger du søker på. Det er derfor høy terskel for at kommunen kan vurdere at du har gitt uriktige opplysninger i god tro.

Avkorting ved brudd på regelverk for jordbruksvirksomhet

Kommunen kan avkortet tilskuddet ditt hvis det er konstatert at du har brutt regelverk som har sammenheng med jordbruksvirksomheten din.

Det er vanligvis brudd på nydyrkingsforskriften og gjødselvereforskriften som gir grunnlag for avkorting. Det er den tilsynsmyndigheten som forvalter det aktuelle regelverket som bestemmer hva som er brudd på regelverket. Kommunen skal vurdere om det er sammenheng mellom regelverksbruddet og det du har søkt tilskudd for.

Kommunen kan bare avkorte tilskuddet ditt hvis det er en sammenheng mellom tilskuddet og regelverksbruddet. Også her skal kommunen gjøre en aktsomhetsvurdering før de kan avkorte tilskuddet ditt.

Kommunen kan avvente utbetaling av hele eller deler av tilskuddet.

I stedet for å avkorte tilskuddet har kommunen også mulighet til å midlertidig holde tilbake hele eller deler av tilskuddet ditt. Det er de samme vilkårene som gjelder for å holde tilbake tilskudd som det er for avkorting. Kommunen må vurdere om dkravene er oppfylt før de holder tilbake tilskuddet ditt.

Kommunen må ta stilling til om dette er en rimelig reaksjon. Det kan være særlig aktuelt for kommunen å holde tilbake tilskudd hvis du motsetter deg kontroll, eller der det er uavklart om du har brutt regelverk for jordbruksvirksomheten din.

4.10. Hva skjer hvis jeg får utbetalt tilskudd jeg ikke har krav på?

Kommunen, Statsforvalteren eller Landbruksdirektoratet kan kreve at du betaler tilbake feilutbetalt tilskudd. Før vi kan sende deg et slikt krav, må vi vurdere om det er rimelig å kreve at du betaler pengene tilbake.

Vi kan bare kreve at du betaler tilbake tilskudd hvis det etter utbetaling viser seg at:

Du likevel ikke oppfylte kravene for å motta tilskudd, at du har gitt uriktige opplysninger i søknaden din, eller hvis kommunen har gjort feil i saksbehandlingen som fører til at du har mottatt tilskudd du ikke har krav på.

Du har også selv ansvar for å sjekke at du mottar riktig beløp.

Det er to måter du kan betale tilbake tilskudd:

- Landbruksdirektoratet kan sende deg faktura.
- Vi kan motregne beløpet i seinere tilskudds-utbetaling.

Vi kan kreve at du betaler renter for tilbakebetalingskravet hvis du ikke betaler ved forfall

Hvis du har opptrådt grovt uaktsomt eller forsettlig, kan vi kreve renter fra tidspunktet tilskuddet urettmessig ble utbetalt.

Dette kan for eksempel skje hvis du med vilje har gitt gale opplysninger i søknaden din, eller hvis du søkte på et tilskudd du visste at du ikke hadde krav på.

Størrelsen på renta følger rentesatsen fastsatt av Finansdepartementet, med hjemmel i forsinkelsesrenteloven.

Krav fra offentlig myndighet som har sammenheng med jordbruksvirksomheten din kan trekkes fra tilskuddet.



Veileder til regionale miljøtilskudd i jordbruket i Troms og Finnmark for 2021

Dato: 11 juni 2021

Forfattere: Anne Kristine Guttormsen og Aase Berg

Grafisk utforming: Jan Harald Tomassen

Utgiver: Statsforvalteren i Troms og Finnmark

Antall sider: 28

Ansvarlig signatur: Torhild Gjølme



Statsforvalteren i Troms og Finnmark

*Romssa ja Finnmarkku stáhtahálddašeaddji
Tromssan ja Finnmarkun stáhtinhallitija*

FOTO: JAN HARALD TOMASSEN

Notater

