

FOLKEHELSE

Parkvesenet



FOLK



DEFINISJONER

- **Folkehelse:** Befolkningens helsetilstand og hvordan helsen fordeler seg i en befolkning.
- **Folkehelsearbeid:** Samfunnets innsats for å påvirke faktorer som direkte eller indirekte fremmer befolkningens helse og trivsel, forebygger psykisk og somatisk sykdom, skade eller lidelse, eller som beskytter mot helsetrusler, samt arbeid for en jevnere fordeling av faktorer som direkte eller indirekte påvirker helsen.



FYSISK AKTIVITET

Fysisk aktivitet er en kilde til helse og livskvalitet, og er nødvendig for normal vekst og utvikling hos barn og unge. Fysisk aktivitet som helsefremmende faktor er en "ferskvare" som må vedlikeholdes gjennom daglig bevegelse og aktiv bruk av kroppen.





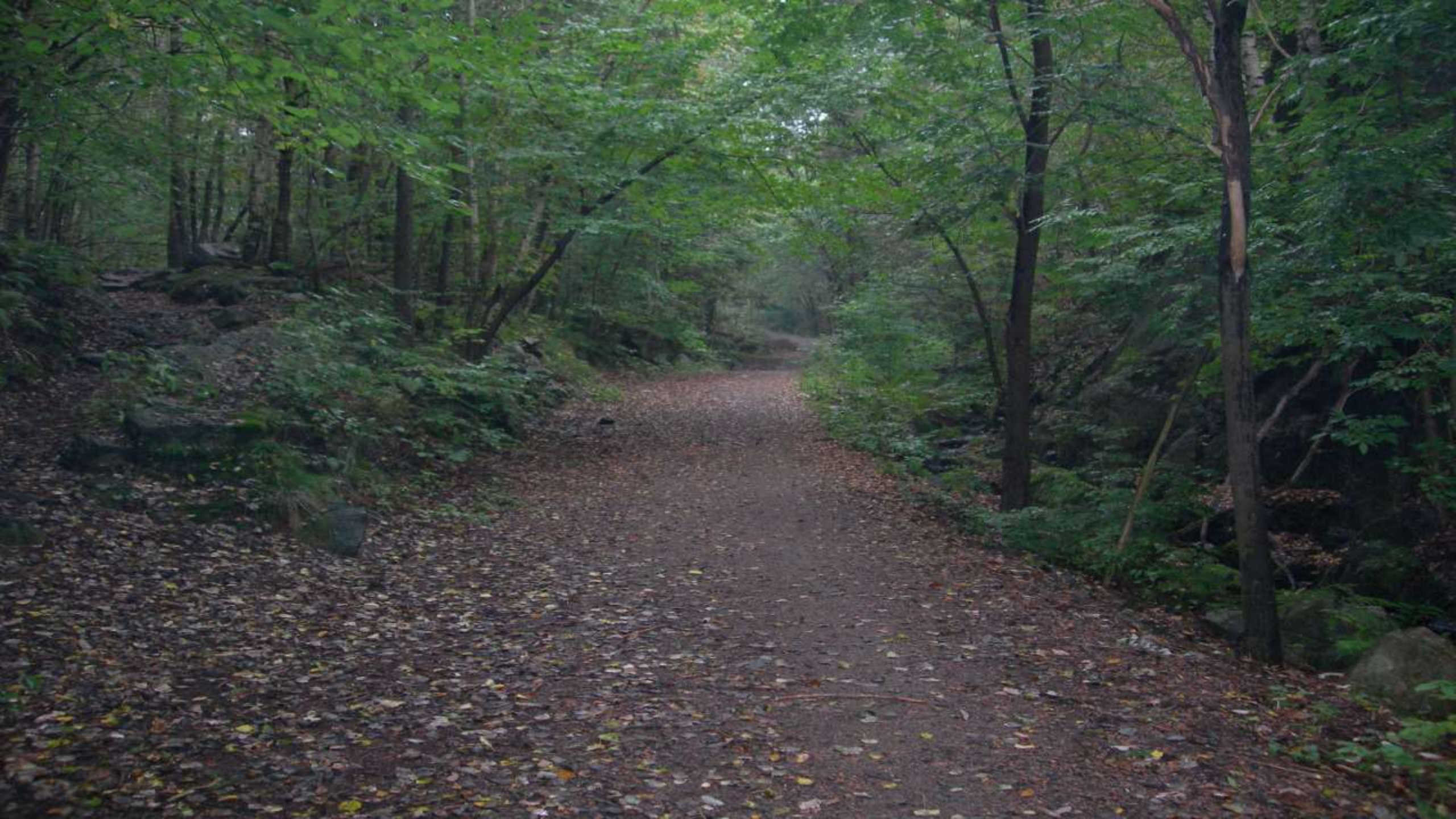







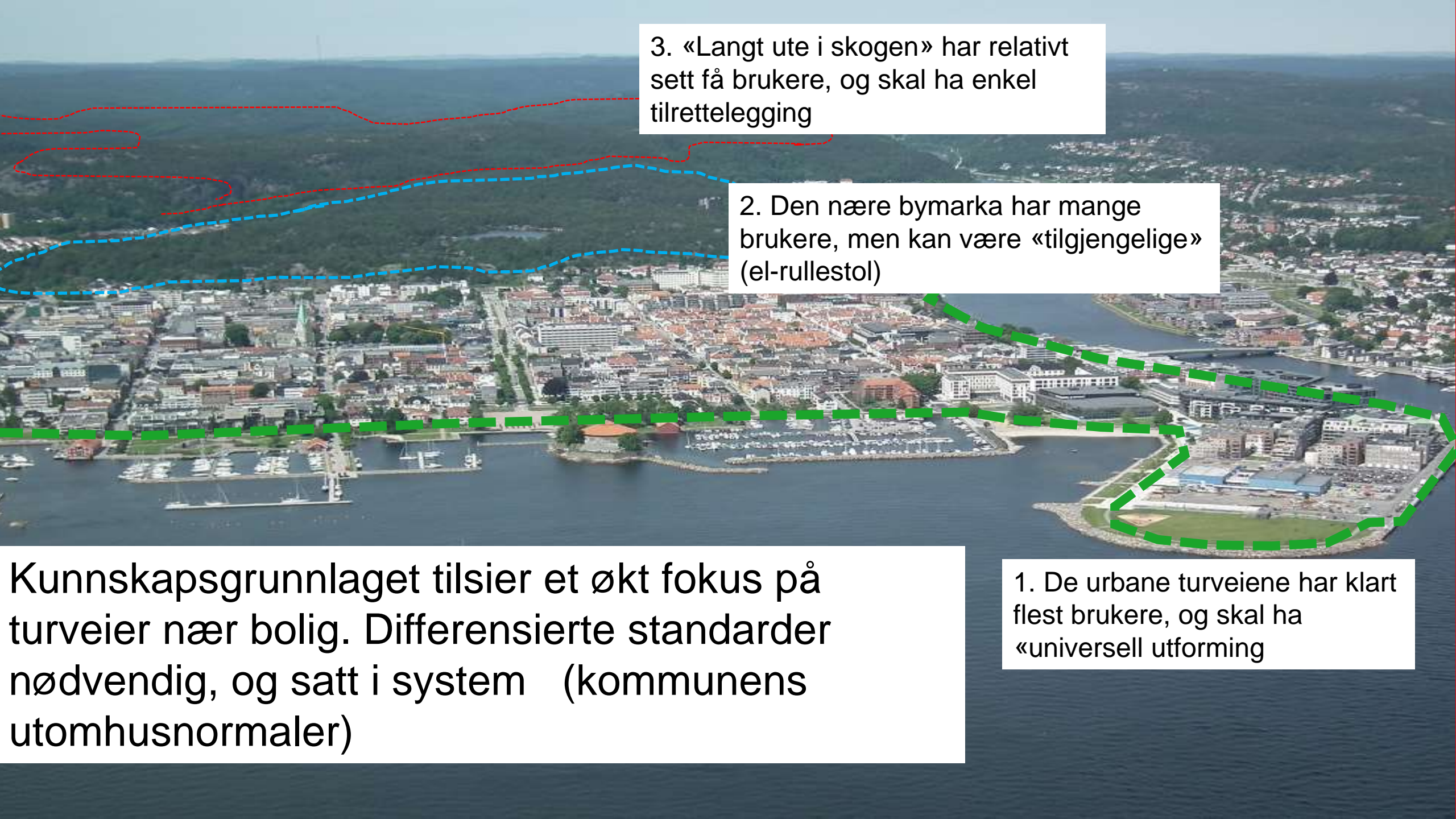

3. «Langt ute i skogen» har relativt sett få brukere, og skal ha enkel tilrettelegging

2. Den nære bymarka har mange brukere, men kan være «tilgjengelige» (el-rullestol)

1. De urbane turveiene har klart flest brukere, og skal ha «universell utforming

Kunnskapsgrunnlaget tilsier et økt fokus på turveier nær bolig. Differensierte standarder nødvendig, og satt i system (kommunens utomhusnormaler)



FOLKEHELSEMELDINGEN – MESTRING OG MULIGHETER

Regjeringen vil utvikle en folkehelsepolitikk som skaper muligheter og fremmer mestring. Folkehelsemeldingen – Mestring og muligheter, presenteres ny politikk på områder som regjeringen mener ikke har vært tilstrekkelig prioritert eller som krever nye grep.



EN BY FOR ALLE

Dette er et mål som alle ønsker å oppfylle – hvordan gjør en det?

Stikkord her er:

UNIVERSELL UTFORMING

VITALISERING

TRANSFORMERING

DET URBANE TURLIVET



















Foto: Asplan Viak



Foto: Kristiansand kommune



Foto: Asplan Viak



Foto: Asplan Viak











TRYGGE MØTEPLASSER

Gjennomføre prosjekter som gir trygghet (trygghetsvandring).
Integrere – for å lykkes fremover vil det være viktig å få med alle.
Skape mangfold – større toleranse – bedre holdninger



Fokus på trygg ferdsel



Utviklingsprosjekt
«Godt og trygt lys der du går og sykler»:
- grunnlag for ny belsningsnormal, inn i
Veidirektoratets «tiltakskatalog»







Generalen

Kommuneplanen 2011 – 2022

I seg selv et folkehelsesdokument!

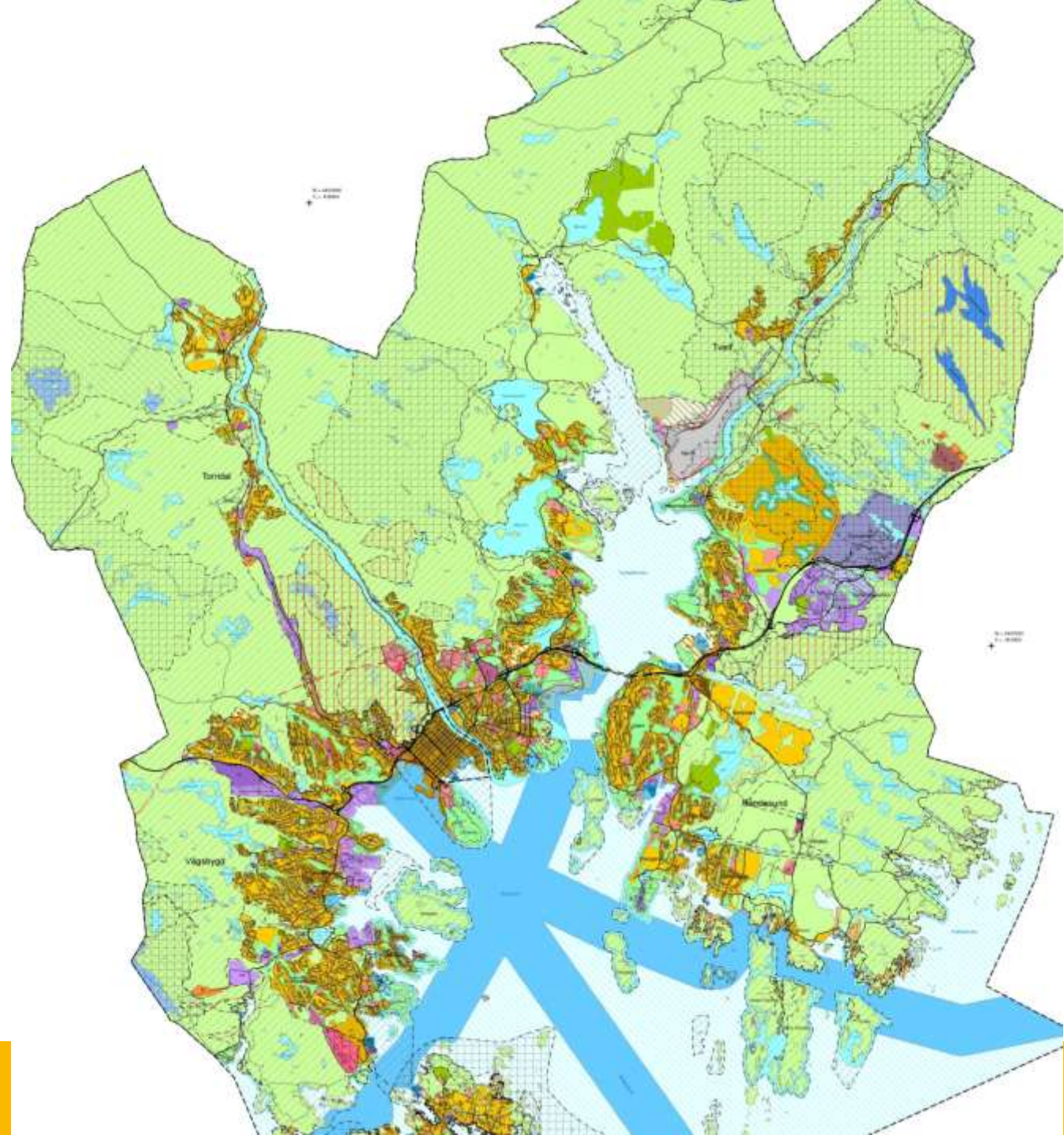

Bestemmelser til kommuneplanen



§ 9. Uteareal for opphold, lek, rekreasjon og idrett (pbl § 11-9 nr. 5, 6)

Kravene gjelder ved regulering og ved søknad om nye tiltak.

a. Funksjonskrav

- Det skal være sol på minst halve arealet klokken 15 vårjevndøgn.
- Areal brattere enn 1:3 er ikke tellende i arealberegning etter bestemmelsenes § 9 b, unntatt der dette kan inngå i lekeareal, for eksempel akebakke.
- Alle utearealer som skal forvaltes/eies av kommunen, skal utformes og anlegges i samsvar med "Normaler for uteanlegg i Kristiansand kommune", vedtatt av bystyret 19.11.2008.

b. Lokalisering og utbyggingsvolum

- Det skal etableres nærmiljøpark i tilknytning til grunnskoler i alle nye utbyggingsområder. Nærmiljøparken skal være minimum 15 dekar og legges i tilknytning til annen grønnstruktur.

Nærmiljøpark gjelder også som kvartalslek innen gitte avstandsgrenser for kvartalslekeplass/tilbud. 7'er fotballbane skal integreres i nærmiljøparken.

- I boligområder med bymessig preg skal arealer for lek, rekreasjon og eventuelt idrett samlokaliseres i nærmiljøpark. Det skal settes av minst 4,25 dekar til formålet. I Kvadraturen med nære randsoner skal nærmiljøparken legges maksimalt 300 meter i luftlinje fra bolig. Allmenn park, kvartalsleketilbud og sandleketilbud skal integreres i nærmiljøparken. Allmenn park og kvartalsleketilbud skal minst være to dekar hver. Sandleketilbudet skal minst være 250 kvadratmeter.
- Idrettsanlegg kan etableres i tilknytning til nærmiljøparken, og areal kommer da i tillegg.
- Ved utbygging i nye eller etablerte utbyggingsområder skal det etableres/være etablert kvartalslekeplass/tilbud, med integrert sandleketilbud på minimum 2,25 dekar, maksimalt 400 meter i luftlinje fra bolig. Terrengsprang større enn 30 meter og vei større enn samlevel SA1 regnes som barriere for atkomst til kvartalslekeplass. Maksimalt 600 boenheter kan være tilknyttet én kvartalslekeplass.

- Det skal etableres/være etablert sandlekeplass/tilbud på minimum 250 m², maksimalt 100 meter i luftlinje fra bolig ved utbygging i nye eller etablerte utbyggingsområder. Terrengsprang større enn 10 meter og vei større enn atkomstvei A1 regnes som barriere for atkomst til sandlekeplass. Maksimalt 100 boenheter kan være tilknyttet én sandlekeplass.
- I nye utbyggingsområder skal det etableres 7'er fotballbane for utbygginger med mer enn 400 boenheter. I utbygginger med mer enn 800 boenheter skal det etableres to 7'er baner eller én 11'er bane. For 7'er baner skal det settes av minimum fire dekar, og for 11'er baner minimum ni dekar, inkludert parkeringsareal. For 11'er baner skal det i tillegg settes av areal til garderobeanlegg, dersom dette ikke finnes i tilstøtende anlegg.
- Uteoppholdsareal på egen tomt i barnehager i nye utbyggingsområder skal være minimumseks ganger innendørs bruksareal. For en normalbarnehage for 100 barn skal det avsettes minimum 2,8 dekar til uteoppholdsareal.
- For sykehjem og boliginstusjoner skal det avsettes min 25 m² til uteoppholdsareal pr. boenhet/omsorgsplass på egen tomt. I Kvadraturen kan anlegg på tak/balkonger inngå i arealberegningen.

§ 10. Fasader, skilt og reklame (pbl § 11-9 nr. 5)

- Det skal være samsvar mellom skilt/reklame og virksomheten i bygningen. I utgangspunktet tillates maksimum ett skilt pr. bygning/virksomhet. Heldekkende folie på glassflater er ikke tillatt.
- Takreklamer med silhuettvirkning tillates ikke.
- Langs innfartsveiene er det ikke tillatt med klistreplakater på vegger, gjerder eller på frittstående stativer. Reklametransparenter over gate eller vei tillates ikke.
- Skilt, markiser og andre innretninger ut over fortau og annen offentlig grunn må ikke hindre ferdsele eller være til fare for omgivelsene. Fri høyde under uthengsskilt må være minst 2,5 meter, og fremspringet kan maksimalt være 0,8 meter, men aldri lenger enn at det mellom ytre kant av skiltet og fortauskant blir en avstand på minst 0,7 meter.



Temakart grønnstruktur i kommuneplanen

Retningslinje

- Grønnstrukturen, korridorene og tilgangen til bymarka er viktige både for boligområder, skoler og barnehager og skal opprettholdes og videreutvikles i planperioden.

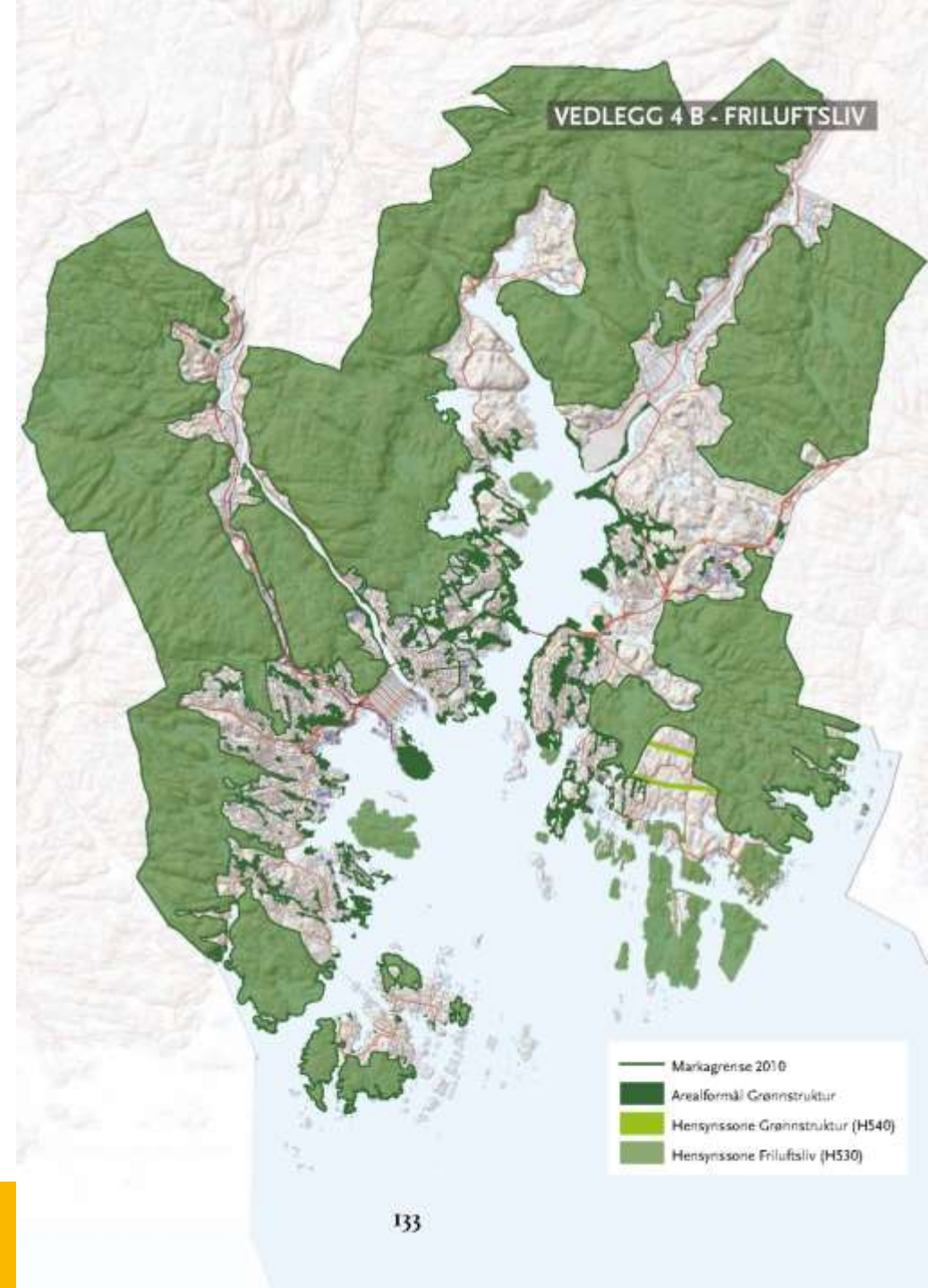

Friluftsområder i Kristiansand

I offentlig eier eller gjennom avtale



Prestebekken

I fra hav til hei.



Friluftskart



Kommunens normaler er blitt et sentralt verktøy for å sikre funksjoner og kvalitet:

TEKNISK



NORMALER FOR UTOMHUSANLEGG I KRISTIANSAND KOMMUNE

Normalene gir krav til funksjoner og fysisk utforming for utearealer til lek, rekreasjon og idrett, som skal eies og/eller forvaltes av kommunen.



Behandlinger og revisjoner

Vedtatt i bystyret	2008
Vedtatt som del av kommunedelens bestemmelser	2010
Revisjon, behandlet i byutvalgsutvalg	2015

TEKNISK



VEINORMAL FOR KRISTIANSAND KOMMUNE



Veinormal for Kristiansand kommune 16.06.2015



FOLK





Kristiansand kommune

Telefon 38 07 50 00

postmottak@kristiansand.kommune.no

kristiansand.kommune.no

TAKK FOR MEG.