



Statsforvalteren i Innlandet

Rapport

02 | 2022

Innlandsskogbruket i tall

Skogstatistikk og skogfondregnskapet for 2021



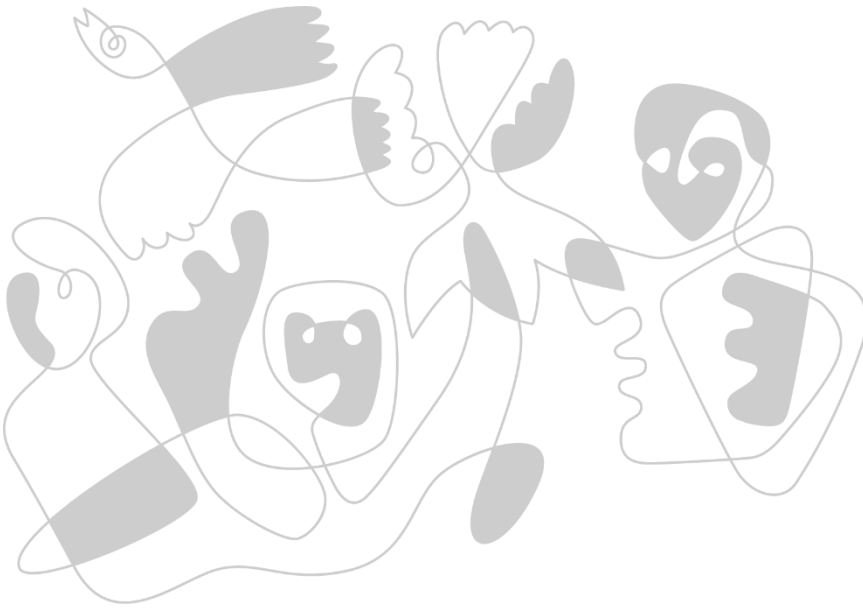

Statsforvalteren i Innlandet
Rapport 2 | 2022

Tittel: Innlandskogbruket i tall 2021 - Skogstatistikk og skogfondregnskapet for 2021

Forfatter: Uhnger, G. (red.), Skagestad, E.C., Haget, D., Kjær, R., Sandtrøen, M., Eidahl, B.M., Holm, H.,
Holen, C.O & Lunde, M

ISBN: 978-82-8410-022-7

Forsidebildet: Første sommerjobb i skogen i regi av JOB:U. Foto: Stein S. Eide. NRK

Bilder i rapporten: Enhet for skog- og trebruk, hvis ikke annet er oppgitt

© 2022 Forfatterne

Emneord:

Skogbruk, statistikk, Innlandet, skogfond, rentemidler, tømmeromsetning, skogkultur, skogsveger, skogskader, skogbruksplanlegging og miljøregistrering.

Forord

2021 har i likhet med 2020 vært preget av koronasituasjonen. Spesielt merkbart har dette vært knyttet til tilgang på arbeidskraft fra utlandet, og utfordringen med å skaffe norske plantører gav nedgang i planteaktiviteten. En annen konsekvens av pandemien er en markant økning i etterspørsel etter trevarer, og med det påfølgende økte tømmerpriser. Dette resulterte i rekordstor avvirkning både for Norge og Innlandet. Innlandet befestet dermed sin posisjon som desidert største skogfylke, med 40 prosent av avvirkningen.

I 2021 har det vært utført et solid arbeid med en ny *Tiltaksplan for Skog- og tresektoren 2022-2025*. Planen er utarbeidet gjennom et bredt samarbeid med skognæringen, og synliggjør mange viktige næringsutviklingstiltak for hele verdikjeden. Planen er forankret i Bioøkonomistrategien for Innlandet og Statsforvalteren og fylkeskommunen i Innlandet har hatt sekretariatsansvaret for planen. Tiltaksplanen var nylig vedtatt etter politisk behandling i Hovedutvalg for næring i Innlandet. Dokumentet blir gjort tilgjengelig som egen publikasjon på nettet.

Formålet med skogfondordningen er å sikre finansiering av de langsiktige investeringene i skogen gjennom tvungen fondsavsetning. Det bidrar til en bærekraftig forvaltning av skogressursene, og med skattefordel gir det skogeieren et bedre grunnlag for langsiktige investeringer og å sikre viktige miljøverdier i den skogen som virket kommer fra. I tillegg stimulerer skogbrukets tilskuddsordninger Nærings- og miljøtiltak i skogbruket (NMSK) til økt aktivitet som denne rapporten tydelig beskriver.

Innlandsskogbruket i tall for 2021 inneholder statistikk over de ulike tiltakene i skogbruket basert på skogfondregnskapet i ØKS (Økonomisystem for skogordningene), og omfatter det meste av skogbruksaktiviteten i Innlandet. Rapportens tekstdel inneholder en beskrivelse av skogbrukets aktiviteter sett fra Statsforvalterens ståsted og vi har videreført regionale oversikter.

Alle tidligere publikasjoner - er samlet under: Om oss og Våre publikasjoner på www.statsforvalteren.no/innlandet

Lillehammer den 25.03.2022

Eva Skagestad
avdelingsdirektør
Enhet for Skog- og trebruk

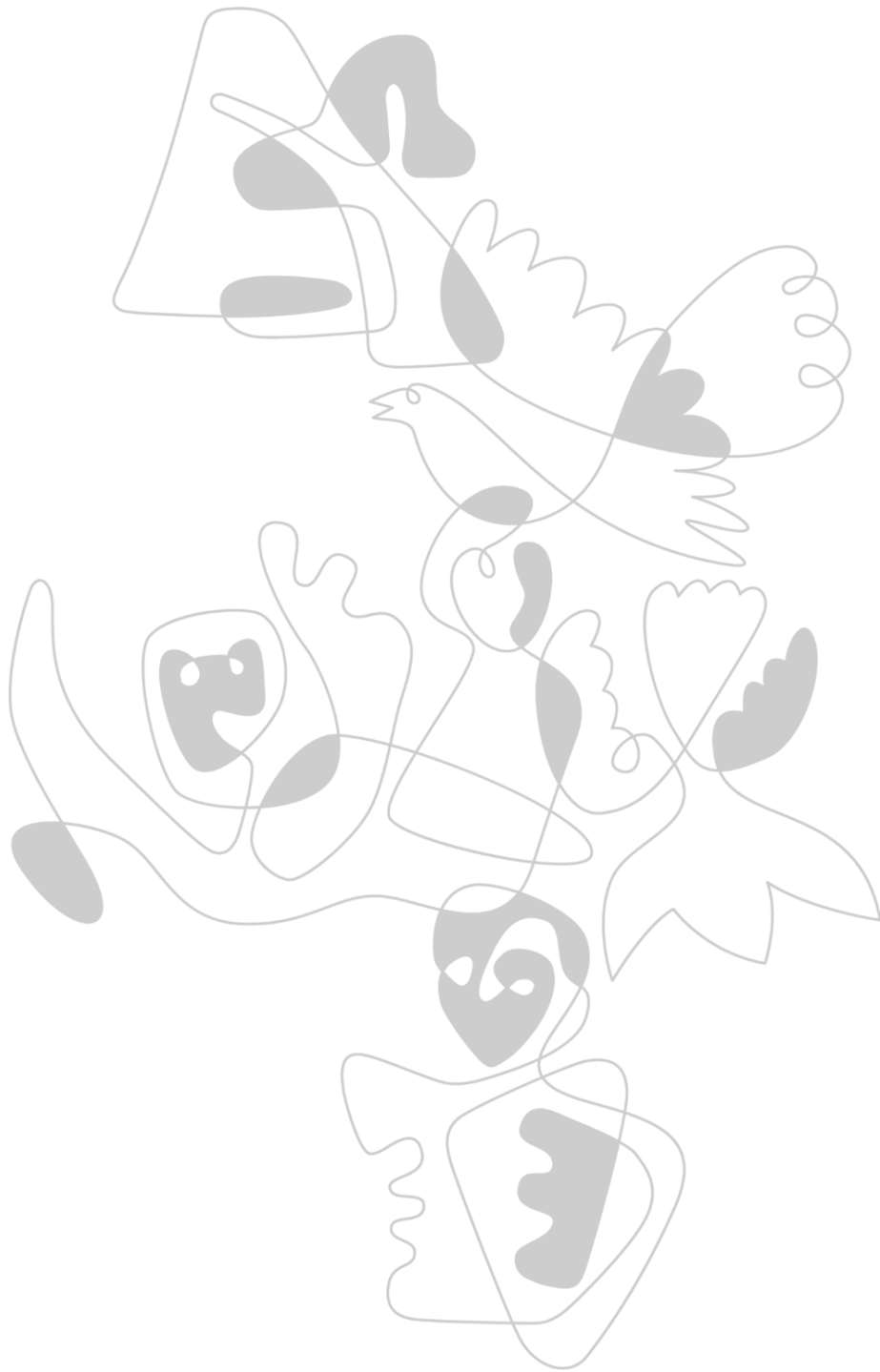

Innhold

Forord	3
Skogbruket i Innlandet 2021	6
Hovedtall for Innlandsskogbruket.....	6
Potensialet i Innlandsskogen.....	7
Tømmeromsetning	8
Taubane og hogst i bratt terreng	10
Tilskuddsordninger knyttet til kornasituasjonen.....	10
Infrastruktur for skogbruket.....	11
Skogkultur	12
Skogskader	16
Plan og miljø.....	19
Kontrollene på skogområdet.....	20
Skogfondregnskapet for Innlandet 2021	21
Skogfond – Regnskapsoversikt per 31.12.2021	22
Spesifikasjon av tilskudd – Regnskapsoversikt per 31.12.2021	24
Tilbakebetalt skogfond spesifisert på formål – Regnskapsoversikt per 31.12.2021	26
Rentemidler I – Regnskapsoversikt per 31.12.2021	28
Rentemidler II – Regnskapsoversikt per 31.12.2021	30
Skogstatistikk for Innlandet 2021	33
Grøfting 2021	34
Gjødsling 2021.....	36
Skogkultur 2021, foryngelse I	38
Skogkultur 2021, foryngelse II, forts. neste side	40
Skogkultur 2021, foryngelse II, forts. fra forrige side	42
Skogkultur 2021, foryngelse III	44
Skogkultur 2021, juletre og pyntegrønt	46
Skogkultur 2021, ungsogpleie	48
Skogkultur 2021, bestandspleie mv.	50
Diverse formål 2021 – Skogbruksplan, forsikring, bioenergiltak, miljøtiltak mv.	52
Skogsveger 2021, fordelt på tiltak og vegklasse – finansiert med skogfond.....	54
Avvirkning 2021 (i kubikkmeter) fordelt på størrelsesgrupper	56
Avvirkning 2021 (i kubikkmeter og bruttoverdi) fordelt på eierkategorier.....	58
Gjennomsnittspriser 2021 fordelt på sortimenter	60
Skogbruksplanlegging, miljøregistreringer og miljøtilskudd 2021.....	62

Skogbruket i Innlandet 2021

Hovedtall for Innlandsskogbruket

Her er en samling av sentrale tall som beskriver aktiviteten og omfanget av skogbruket i fylket.

Noen nøkkeltall for Innlandsskogbruket

- 26 % av landets produktive skogareal
- 26 % av landets stående volum
- 26 % av landets tilvekst
- 40 % av landets avvirkning for salg til over to milliarder kroner
- 1800 er sysselsatt i primærskogbruket, og med trelast og trevareindustri gir skogen grunnlag for over 5000 arbeidsplasser spredt rundt i fylket

Kilde: NIBIO/Landskog, NILF og SSB.

Avvirkning og investeringer

Tabell 1: Utvalgte nøkkeltall fra Skogfondregnskapet ØKS.

Nøkkeltall	2021	2020
Avvirkning volum m ³	4 635 953	4 300 562
Avvirkning verdi kr	2 036 mill	1 629 mill
Innbetalt skogfond kr	299,8 mill	223,4 mill
Tilskudd kr	67,3 mill	61,5 mill
Utbetalt skogfond kr	267,3 mill	289,3 mill
Innestående skogfond kr	773,9 mill	673,9 mill
Investert i skogkultur kr	180,1 mill	223,5 mill
Planting antall ^{*)}	17,5 mill	19,4 mill
Planting dekar ^{*)}	92 426	102 000
Markberedning dekar	79 941	77 500
Ungskogpleie dekar	69 569	120 750
Gjødsling dekar	23 143	27 100
Investert i veg kr	55,9 mill	53,3 mill
Nybygd skogsbilveg m ^{**)}	27 800	11 500
Ombygd skogsbilveg m	77 100	89 800

* Kun nyplanting, uten supplering

**Ferdig godkjente vegger

Ressursene er grunnlaget

Totalt skogareal i Innlandet er 26,6 millioner dekar. Av dette er 22,6 millioner dekar produktivt skogareal.

Treslags- og hogstklassefordeling:

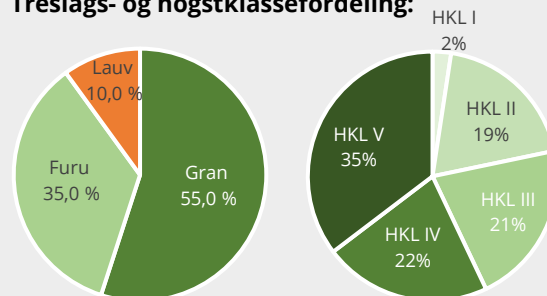

Stående volum på skogbruksmark (produktivt skogareal uten annen aktiv bruk eller båndlegging) er 228 millioner kubikkmeter uten bark. Av dette står 100 millioner kubikkmeter i hogstklasse V. En fjerdedel av totalen (24,9 prosent) står på lav bonitet (6-8), og i hogstklasse V er andelen på lav bonitet enda høyere (43,8 prosent).

Årlig tilvekst i hogstklasse II-V er på vel 5,8 millioner kubikkmeter uten bark.

Skog i hogstklasse III og IV står for om lag like stor andel av tilveksten, med henholdsvis 2,03 og 1,87 millioner kubikkmeter. Tilveksten i hogstklasse V er 1,42 millioner kubikkmeter. Tilvekst fordelt på hovedtreslag: 58,7 prosent grandominert, 29,8 prosent furudominert og 11,5 prosent lauvdominert.

Antall trær i Innlandet er beregnet til 2,6 milliarder trær med diameter over 5 cm i brysthøyde.

Kilde: NIBIO 2016/NIBIO 2021.

Avvirkning har de siste tre årene gjennomsnittlig ligget på 4,5 millioner kubikk til industrielt formål. I tillegg kommer virke til ved og eget bruk. Avvirkningen utgjør over 80 prosent av årlig tilvekst i drivverdige områder.

Eiere av den produktive skogen i Innlandet.

Tall hentet fra SSB viser det produktive skogarealer i Innlandet fordelt på eierkategori.

Eierkategori	Prosent
Enkeltpersoner	68,7 %
Privat eier utenom enkeltpersoner	4,2 %
Bygdeallmenninger	7,0 %
Dødsbo	0,5 %
Annet/ uoppgitt	0,6 %
Kommuner og fylkeskommuner	5,6 %
Staten	13,5 %
Totalt	100,0 %

Tabell 2: Fordeling av produktivt skogareal på

Innlandsskogens potensial

NIBIO har, på oppdrag fra Statsforvalteren og fylkeskommunen, utarbeidet to rapporter som tar for seg de samlede skogressursene i Innlandet.

Skogressurser i Innlandet (NIBIO Rapport nr. 98, 2021)

Rapporten gir en oversikt over skogressursen i Innlandet, status i dag og utviklingen de siste årene. I tillegg er det utarbeidet prognoser som viser videre utvikling basert på gitte forutsetninger om investeringsnivå og driftskostnader. Dette er gjort med basis i Landsskogtakseringens faste prøveflater i Innlandet.

Volumet er fortsatt økende

Rapporten viser utviklingen i areal, tilvekst og stående volum og bekrefter hvor viktig ressurs skogen i Innlandet er med nesten 230 millioner kubikkmeter i stående volum og en årlig tilvekst på 5,8 millioner kubikkmeter. Det stående volumet fortsetter å øke, mens tilveksten har gått noe ned sammenlignet med tidligere målinger. Rapporten viser også at arbeidet med skogvern begynner å få betydning og at om lag 5 prosent av skogarealet nå er vernet etter naturmangfoldloven. Videre viser oversikten at betydelig arealer med produktiv skog årlig tas ut av produksjon på grunn av bebyggelse, infrastrukturtiltak, oppdyrking og husdyrbeite.

Skogkulturinnsatsen er avgjørende på sikt

I siste del av rapporten presenteres prognoser for balansekvantum med ulike forutsetninger med hensyn på tellende areal, skogkulturinnsats og nedre alder ved sluttavvirkning. Dette gir et balansekvantum som varierer mellom 5,5 og 6,4 millioner kubikkmeter i årlig hogstkvantum regnet som skogskubikk uten bark. For eksempel kommer et alternativ som forutsetter en driftskostnad mindre enn 250 kroner per kubikkmeter, 25 prosent av avvirkningen skjer i hogstklasse IV og skogkulturinvesteringer på dagens nivå, ut med et balansekvantum på 5,6 millioner kubikkmeter.

Med en prognoseperiode på 100 år og høy andel skog på lavere boniteter, gir ulike

forutsetninger om skogkulturinnsats moderate utslag på balansekvantum på kort sikt, mens effekten for tilvekst og stående volum ved slutten av prognoseperioden er betydelig. For eksempel vil tilveksten i prognoseperioden kunne øke med 1 million kubikkmeter ved å øke investeringsnivået i skogkultur.

Tilstanden i dagens ungskog, hogstklasse II

Framtidsskogen bestemmes i stor grad av tilstanden i dagens hogstklasse II. I dag utgjør denne hogstklassen 415 000 hektar. Analysen viser at av dette så har 158 000 hektar, tilsvarende 38 prosent, behov for ungskogpleie. Behovet er størst på de bedre bonitetene og i granskog.

Hele rapporten kan leses her:



Potensial for uttak av GROT ved sluttavvirkninger (NIBIO Rapport nr. 1, 2022)

Denne rapporten beskriver potensiale av uttak av GROT (greiner og toppler) i Innlandet. GROT er i dag en nesten unyttet ressurs i Innlandsskogbruket, men utgjør en stor biomasse som er tilgjengelig fra de arealene som avvirkes.

Beregningene basert på gjennomsnittet av hogsten de siste ti årene viser at det kan høstes 2,5 millioner løskubikkmeter flis årlig. Energiinnholdet avhenger av hvor godt en får tørket virket, men vil ut fra hogstkvantumsberegningen utgjøre 2 TWH.

Det er naturlig nok de kommunene og regionene med den største avvirkningen som har det største potensialet for å høste GROT. Terrengforhold, markas bæreevne og avstand til bilveg vil være avgjørende for hvor mye som i praksis kan hentes ut av skogen gitt tilstrekkelig etterspørsel og betalingsvilje.

Hele rapporten kan leses her:



Tømmeromsetning

Det ble i 2021 avvirket og omsatt 4,63 millioner kubikk i Innlandet. Avvirkningen har hatt en økning på ca. 347 000 kubikk fra 2020. Det ble omsatt virke for i overkant av 2 milliarder kroner i 2021, en økning på ca. 400 millioner kroner fra 2020.

Økt etterspørsel på tømmer og økende tømmerpriser har gitt tydelige resultater for avvirkning og omsetning av tømmer i 2021. Gjennomsnittlig tømmerpris for Innlandet for 2021 var på 439 kroner per kubikk, en økning fra 2020 på 60 kroner per kubikk.

Den største økningen i hogstvolum var i Glåmdalsregionen hvor det ble avvirket 178 000 kubikk mer enn i 2020. Størst prisendring fra 2020 var i Sør-Østerdals regionen med en økning i snittpris på 68 kroner per kubikk.

I tabellen under vises virkesomsetning, endring i prosent, verdi i millioner kroner og snittpriser fordelt på regioner.

Utvikling av gjennomsnittspriser og avvirket volum fordelt på kjøper og region kommer fram av figur 2 og tabell 4 på neste side.

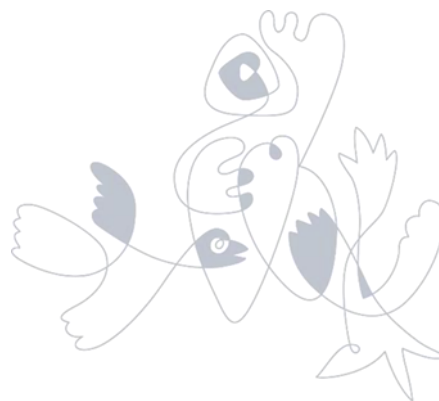

Region	1000 m3	%	Verdi mill.kr.	Snitt Kr/m3
Hamar regionen	561 +15	12,1 -0,6	245 +41	436 +64
Glåmdalen	1 475 +178	31,8 +1,6	672 +158	456 +59
Sør-Østerdalen	984 +71	21,2 -0,1	447 +95	454 +68
Nord-Østerdalen	214 -12	4,6 -0,7	87 +9	405 +64
Lillehammer-regionen	223 +11	4,8 -0,1	88 +14	396 +45
Nord-Gudbrandsdalen	74 +8	1,6 0	28 +5	376 +34
Midt-Gudbrandsdalen	88 +9	1,9 +0,1	33 +7	381 +46
Gjøvik-Toten	414 +4	8,9 -0,6	185 +26	446 +60
Hadeland-Land	353 +15	7,6 -0,3	150 +24	424 +52
Valdres-regionen	249 +49	5,4 +0,7	101 +32	408 +62
Innlandet 2021	4 636 +347	100	2 037 +411	439 +60

Tabell 3: Fordeling av omsatt volum, endring i prosent, verdi og snittpris fordelt på region. Kilde: Skogfondregnskapet ØKS.

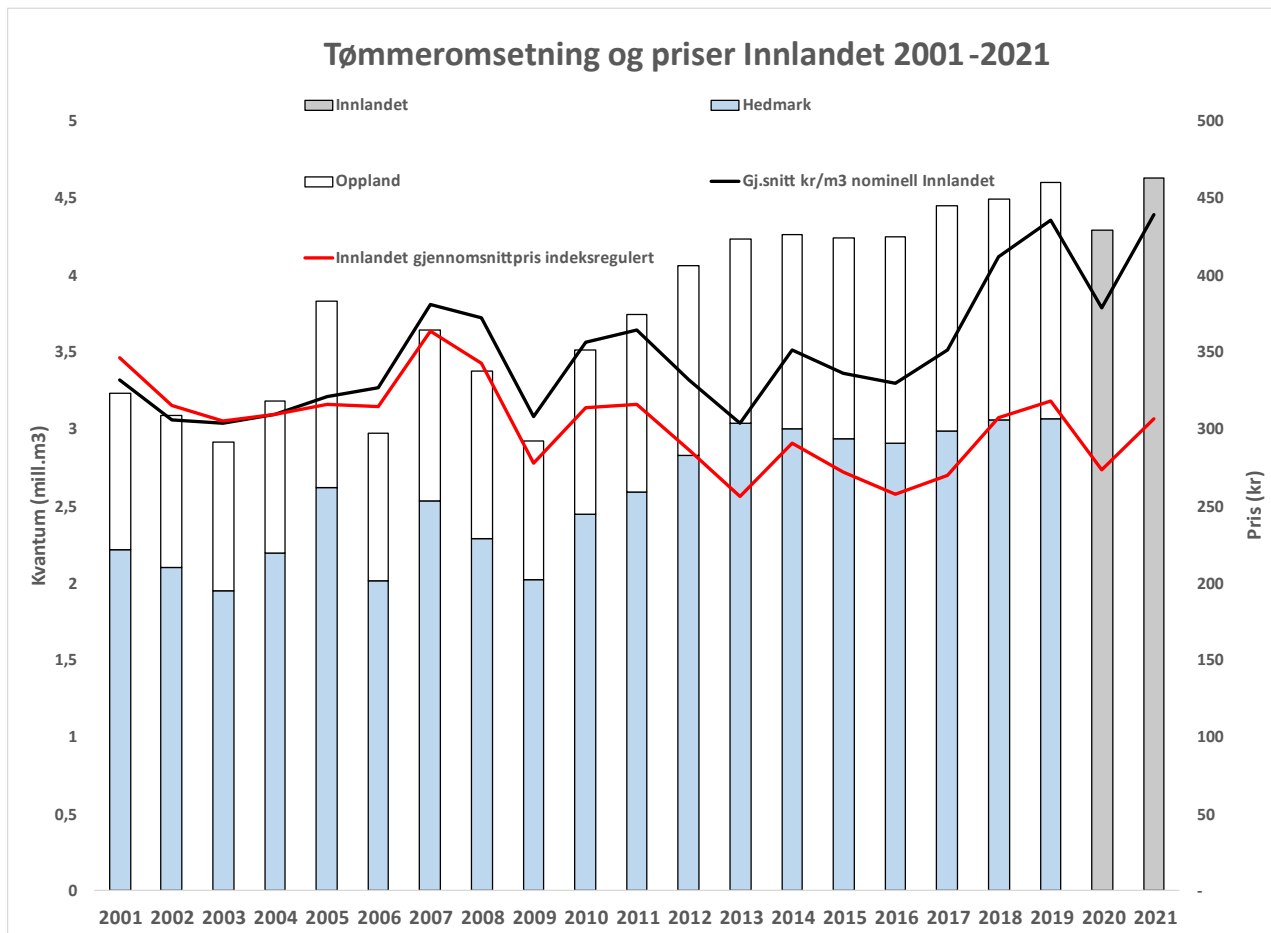

Figur 2: Utvikling av avvirking i Innlandet, samt gjennomsnittspris nominell og indeksregulert fra 2004. Kilde: Skogfondregnskapet ØKS.

Tømmerkjøper/ Region	Glommen Mjøsen	Nortømmer	SB Skog	Viken	Andre	Totalt omsatt
Glåmdalen	728 158	299 042	356 432	1 302	89 653	1 474 587
Hamar regionen	496 613	29 308	35 162	-	229	561 312
Sør-Østerdalen	572 147	225 175	100 525	-	86 467	984 314
Nord-Østerdalen	189 836	7 852	16 424	-	149	214 261
Nord Gudbrandsdalen	72 526	1 264	-	-	354	74 144
Midt Gudbrandsdalen	70 720	16 956	-	-	60	87 736
Lillehammer regionen	205 467	13 713	4 310	-	-	223 490
Gjøvik-Toten	321 547	25 233	48 053	19 558	-	414 391
Hadeland - Land	5 288	63 162	39 385	239 829	5 303	352 967
Valdres	56 547	11 709	5 822	174 448	225	248 751
Innlandet 2021	2 718 849	693 414	606 113	435 137	182 440	4 635 953
Glåmdalen	49 %	20 %	24 %	0 %	6 %	100 %
Hamar regionen	88 %	5 %	6 %	0 %	0 %	100 %
Sør-Østerdalen	58 %	23 %	10 %	0 %	9 %	100 %
Nord-Østerdalen	89 %	4 %	8 %	0 %	0 %	100 %
Nord Gudbrandsdalen	98 %	2 %	0 %	0 %	0 %	100 %
Midt Gudbrandsdalen	81 %	19 %	0 %	0 %	0 %	100 %
Lillehammer regionen	92 %	6 %	2 %	0 %	0 %	100 %
Gjøvik-Toten	78 %	6 %	12 %	5 %	0 %	100 %
Hadeland - Land	1 %	18 %	11 %	68 %	2 %	100 %
Valdres	23 %	5 %	2 %	70 %	0 %	100 %
Innlandet 2021	59 %	15 %	13 %	9 %	4 %	100 %

Tabell 4: Omsatt virke fordelt på kjøper og region i volum og prosent. Kilde: Skogfondregnskapet ØKS.

Taubane og hogst i bratt terreng

På grunn av lave massevirkepriser anbefalte Statsforvalteren at taubanedriftene ble kanalisert til sagtømmerrike bestand på Vestlandet i 2021. Derfor ble det ikke utført hogst med taubane i Innlandet i 2021, men utbetalt 481 920 kroner i tilskudd til 2 512 kubikk framdrevet i 2020/helt i starten av 2021.

10

I tillegg er det utbetalt ekstraordinært tilskudd på 60 kroner per kubikk til 1 509 kubikk som ble drevet fram i 2020.

Tilskuddsordninger knyttet til kornasituasjonen

Den vedvarende koronasituasjonen førte til at tilskuddsordningen for å sikre planting i 2021 ble videreført. Tilskuddssatsen var satt til 1,50 kroner per skogplante som ble plantet. Tilskuddet ble utbetalt til skogeiere som plantet selv eller til næringsaktørene som administrerte plantingene for skogeiere.

Ordningen for å opprettholde hogstaktivitet ble avsluttet i 2020, men der det var påbegynt drifter og dokumentert kostnader før fristen kunne driftene avsluttes fram til og med 1. mars 2021.

Planting

Utbetalt tilskudd til skogeiere som plantet selv og direkte til næringsaktører vises i tabell 5. Våren 2021 sto egenaktive skogeiere for å sette ut 4,5 millioner planter, en økning på 33 prosent fra 2020.

Tabell 5: Antall planter og ekstra tilskudd til vårplanting som følge av koronatiltak. Kilde: Skogfondregnskapet ØKS.

	Antall planter	Tilskudd kr
Skogeiere	4 500 406	6 750 609
Næringsaktører	5 881 237	8 821 856
Sum	10 381 643	15 572 465

Tabell 6: Totalt utbetalt tilskudd og drevet volum, fordelt på driftsform. Kilde: skogfondregnskapet ØKS.

Tiltak	Avsluttet og sluttutbetalt drifter 2020 og 2021						
	Antall søknader	Volum avvirket	Total driftskostnad	Utbetalt tilskudd	Tilskudd Kr/m3	Tilskuddsprosent	Andel av tilskudd
§ 3 Førstegangstynning	79	52 662	14 970 067	2 008 833	38	13 %	24 %
§ 4 Høy driftskostnad	174	151 788	33 738 276	6 156 674	41	18 %	73 %
§ 5 Taubane	3	3 976	1 487 422	238 560	60	16 %	3 %
Sum	256	208 426	50 195 765	8 404 067	40	17 %	100 %

Driftstilskudd for å opprettholde hogstaktivitet

Ordningen ble videreført for de driftene som ikke var avsluttet, men påbegynt før fristen og hadde levert anmodning om utbetaling av tilskudd. Ved årsslutt i 2020 var det utbetalt til sammen 6,87 millioner kroner i tilskudd.

Det ble i 2021 utbetalt og avsluttet 38 drifter fordelt på 29 førstegangstynning, 8 med høy driftskostnad og 1 taubanedrift. Det ble utbetalt totalt 1,53 millioner kroner i tilskudd for 38 893 kubikk framdrevet virke i 2021.

Ordningen ble godt tatt imot av både næringen og skogeiere som responderte på tilskuddet. Det ble framdrevet i alt 208 245 kubikk, med en samlet driftskostnad på 50,1 millioner kroner og det ble utbetalt tilskudd på totalt 8,4 millioner kroner.

Andel av utbetalt tilskudd som gikk til førstegangstynning var 24 prosent, høy driftskostnad 73 prosent og taubane sto for 3 prosent. Totalen er oppsummert i tabell 6 under.

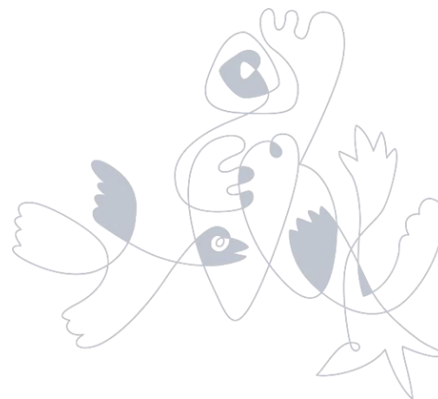

Infrastruktur for skogbruket

Investeringer i skogsbilveger

Det var stor aktivitet med bygging av skogsbilveger i 2021. Det ble investert 55,9 millioner kroner, hvorav 24,1 millioner gjelder ombygging. Brueregistreringene har gitt effekt, og det ble investert 10,5 millioner kroner i bruer.

Tabell 7: Investering i veg 2021. Kilde Skogfondregnskapet ØKS.

	Kostnad tusen kr
Ny veg	20 973
Ombygging	24 100
Bruer	10 540
Traktorveg m. tilskudd	297
Samlet investering	55 910

Tilskudd utgjorde 17,8 millioner kroner av denne investeringen.



Skogsbilveg med mangelfullt vedlikehold og behov for opprusting er dessverre et vanlig syn. Foto: Carl Olav Holen.

Ferdiggodkjente veger 2021

Investering i skogsveier går ofte over flere år. Tabellen nedenfor gir oversikt over anlegg som ble ferdiggodkjent i 2021. Oversikten viser også traktorveger som er bygd med tilskudd i fjellstrøk. Det ble ferdigstilt skogsbilveger med en samlet kostnad på 49,3 millioner kroner og utbetalt 15,7 millioner kroner i tilskudd til disse vegene.

Tabell 8: Ferdiggodkjente veger i 2021. Kilde Skogfondregnskapet ØKS.

	Lengde km	Kostnad tusen kr	Tilskudd tusen kr
Nyanlegg	27,80	15 224	3 987
Ombygging	77,10	33 666	11 618
Traktorveg	4,78	376	102
Sum	109,68	49 266	15 710

Vegvedlikehold

I 2021 ble det totalt investert 24,2 millioner kroner i vegvedlikehold i Innlandet. Det er en stor sum, men tidligere tilstandsregistreringer har vist at vegvedlikeholdet burde vært mer omfattende.

Statsforvalteren arbeidet i 2021 for at kommunene skal gjennomføre vedlikeholdskontroll av veger som har mottatt statstilskudd. For kommuneskog har Statsforvalteren gjennomført kontroller på et utvalg veger i 2021. Arbeidet vil videreføres og prioriteres inn i 2022.



Sommervedlikehold av skogsbilveg ved Savalen i Tynset. Foto: Gustav Uhnger.



Skogkultur

Ifølge skogfondregnskapet er det investert totalt 180,1 millioner kroner til skogkulturtiltak i 2021, mot 209,7 i 2020. Det registrerte investeringsnivået er en del høyere enn de registrerte utbetalingene i skogfondregnskapet. Årsaken til dette er at skogkulturinvesteringer som er registrert på skogfondskonto, men ikke dekt med skogfond (udekte investeringer) kan utbetales fra skogfond innen utgang av neste kalenderår. Det er utbetalt til sammen 175,5 millioner kroner til skogkulturtiltak i 2021, mot 201,5 i 2020.

12

I likhet med forrige år ble også skogkultursesongen 2021 preget av koronasituasjonen. Tilskuddsordningen til vårplanting som skulle stimulere til organisering og bruk av innenlandsk arbeidskraft inkl. skogeiere selv, ble derfor videreført. Dette i kombinasjon med et stort engasjement i skognæringa gjorde at plantesesongen likevel kom «vel i havn».

Oversikt over skogkulturtiltak vises i tabell 9 under.

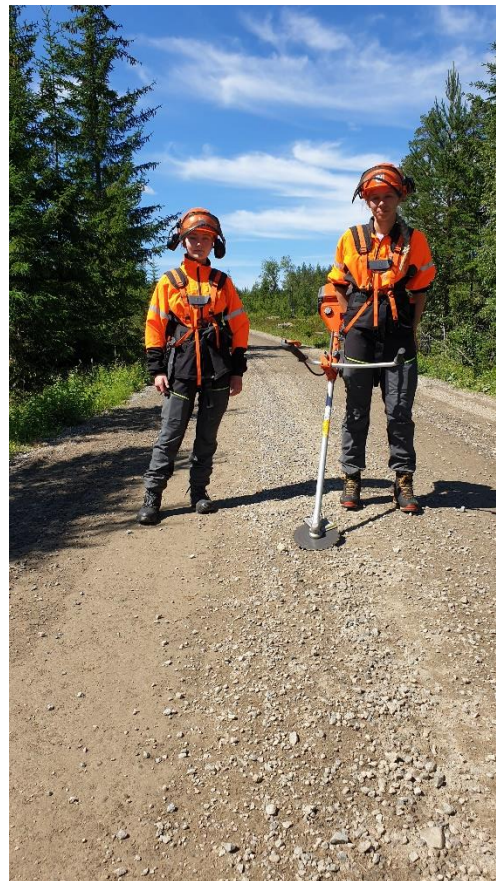

Ellen Bryhn og Elise Hagen på arbeid for Team JOB:U i Stange og Romedal. Foto: Skogselskapet/May-Sylvi Skinnerlien.

Tabell 9. Skogkulturtiltak i Innlandet i 2021, med endring fra året før. Kilde: Skogfondsregnskapet ØKS.

Skogkulturtiltak		2021	2020	Endring
Nyplanting	planter	17 522 790	19 392 041	-10 %
	dekar	92 426	102 008	-9 %
	planter/dekar	190	190	0 %
Supplering	planter	945 522	1 383 994	-32 %
Markberedning	dekar	79 941	77 494	3 %
Ungskogpleie	dekar	69 569	120 745	-42 %
Forhåndsrydding	dekar	23 424	46 522	-50 %
Grøfting	meter	293 497	339 369	-14 %
Gjødsling	dekar	23 143	27 119	-15 %

Markberedning

Markberedning har fått et betydelig løft over flere år. Fokus på snutebilleskader har vært en viktig årsak til dette, samt ønske om raskere etablering av produksjonsskog.

Markberedningsarealet i 2021 hadde en liten økning i forhold til i 2020, og var nå på 79 941 dekar. Det er viktig å opprettholde markberedning som et svært viktig foryngelsestiltak. Både større kapasitet og bedre kunnskap er viktige faktorer for å øke aktiviteten. Det har også blitt økt oppmerksomhet på miljøaspektene ved markberedning. Det er derfor viktig å finne balansen mellom mest mulig skånsom markberedning, og at markberedning gir gode nok plante plasser.

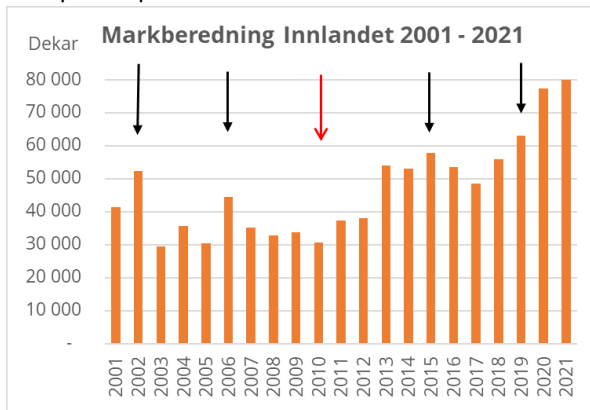

Figur 3: Utvikling av markberedt areal i Innlandet 2001-21. Pilene viser gode frøår for gran. Rød pil gjelder fjellskog. Kilde: Skogfondregnskapet.

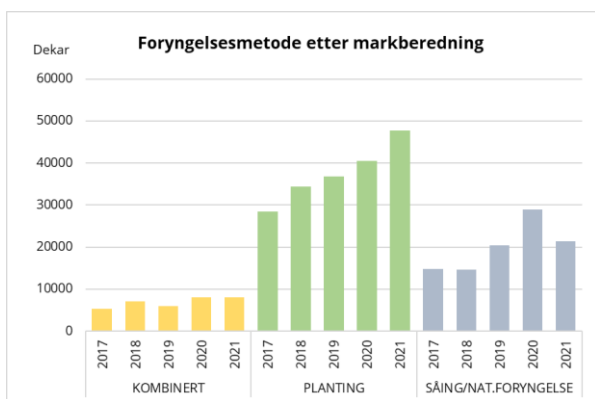

Figur 4: Markberedning 2017-21 i Innlandet, fordelt på planting, såing/naturlig foryngelse eller for kombinasjon av dette. Kilde: Skogfondregnskapet ØKS.

Planting

Planteaktiviteten gikk noe ned sammenlignet med 2020, men resultatene ble likevel gode koronasituasjonen tatt i betraktning. I forkant av plantesesongen var arbeidskraftsituasjonen svært vanskelig, men en «nasjonal dugnad» samt positiv omtale av skogplanting gjorde at mange bidro til dette viktige arbeidet.

Plantetettheten er forholdsvis stabil, og var i 2021 på samme nivå som i 2020.

Ekstraordinært tilskudd til vårplanting og klimatilskudd til tettere planting hadde også betydning for å få utført plantingene.

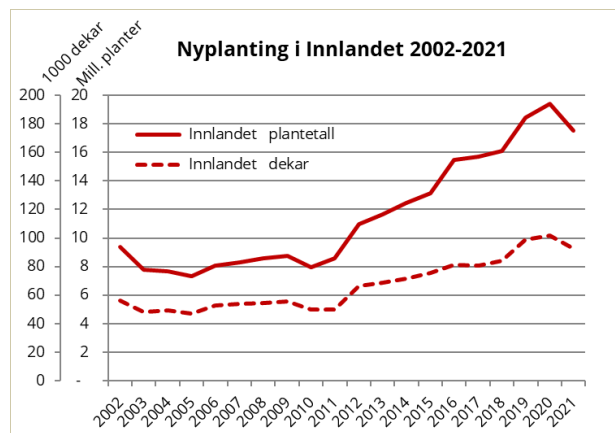

Figur 5: Utvikling av foryngelse i Innlandet målt i antall planter og antall dekar. Kilde: Skogfondregnskapet ØKS.

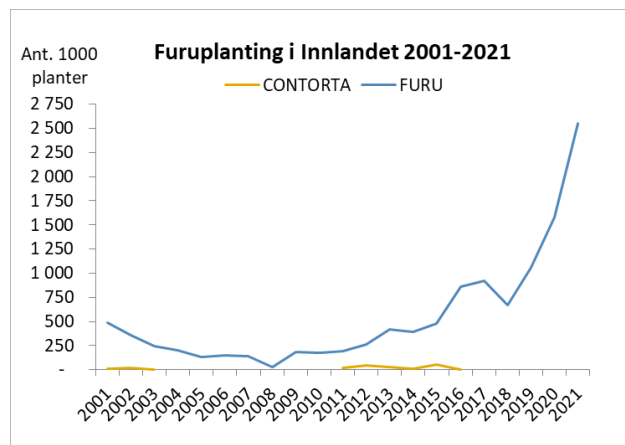

Figur 6: Den fortsatt økende interessen for furuplanting skyldes fokus på optimal skogproduksjon og tilgang på foredlet plantemateriale av furu. Kilde: Skogfondregnskapet ØKS.

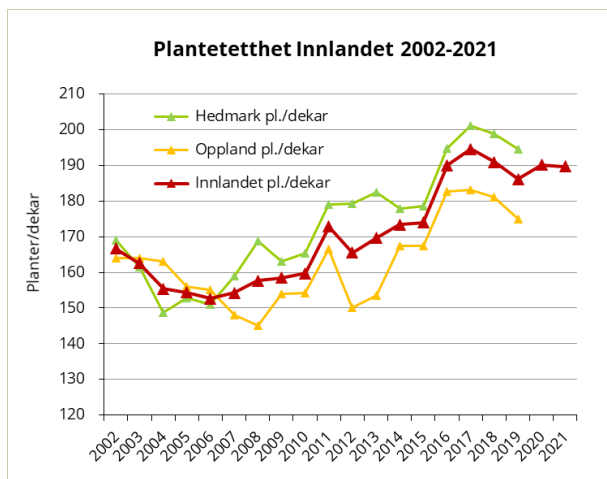

Figur 7: Plantetetthet. Gjennomsnittlig utplantingstall per dekar i Innlandet. Kilde: Skogfondregnskapet.

Suppleringsplanting

Nivået på suppleringsplanting har blitt redusert de siste to årene, og i 2021 gikk nivået ned fra 1,38 til 0,95 millioner planter. Årsaken til dette er prioritering av nyplanting i år med vanskelig tilgang på arbeidskraft. Resultatkartleggingen viser at det er mange plantefelt hvor suppleringsplanting er et nødvendig tiltak for at skogproduksjonen skal opprettholdes, og det er derfor behov for at plantefeltene blir kontrollert og suppleringsplanting blir iverksatt der dette er nødvendig.

Ungskogpleie

Ungskogspleie er et viktig tiltak for å kunne påvirke kvaliteten på framtidsskogen. I tillegg vil ungsogspleie påvirke skogens stabilitet og produksjon. Ungskogspleieaktiviteten har i flere år hatt en positiv utvikling, men her ble det dessverre betydelig mindre aktivitet i 2021. Årsaken til dette er hovedsakelig arbeidskraftsituasjonen som oppsto i forbindelse med Covid-19. Ifølge skogfondregnskapet ble det i 2021 utført ungsogspleie på 69 569 dekar. Dette er 50 000 dekar mindre enn i 2020, og 30 000 dekar mindre enn i 2019. Dette er langt under ambisjonsnivået, og det burde årlig vært utført ungsogspleie på minst 150 000 dekar. Rapport fra NIBIO viser at det er et stort etterslep på ungsogspleie, og ambisjonsnivået bør på sikt være enda høyere.

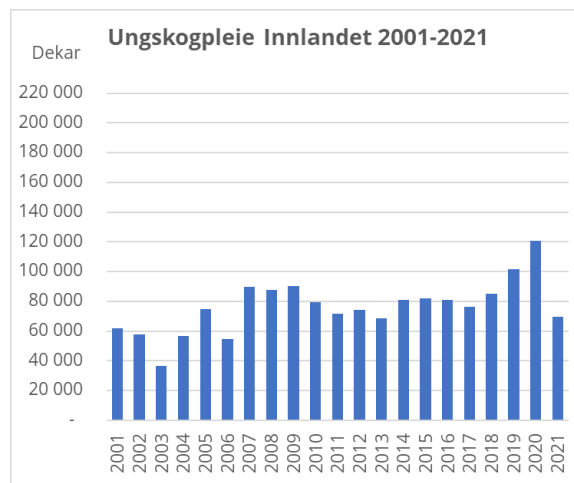

Figur 8: Utvikling av areal utført ungsogspleie i Innlandet 2001-21. Kilde: Skogfondregnskapet.



JOB:U har bidratt til at mange ungdommer har fått erfaring med praktisk skogkultur i løpet av sesongen. 234 ungdommer søkte på de 70 ledige stillingene i Innlandet. Foto: Skogselskapet/May-Sylvi Skinnerlien.

Gjødsling

Gjødsling som klimatiltak

I 2021 ble det gjødslet i overkant av 23 000 dekar. Dette er noe lavere enn hva det har vært de siste årene. I 2016 ble det innført et klimatilskudd til gjødsling, og dette medførte en kraftig økning i aktiviteten, og da spesielt de første to årene etter at tilskuddsordningen ble innført. Gjødsling av skog i Innlandet har tradisjonelt vært knyttet til eldre tynnet furuskog av god kvalitet.

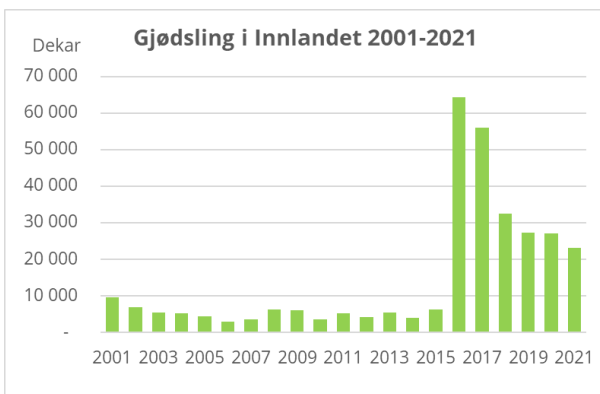

Figur 9: Gjødsling av fastmark 2001-2021 i Innlandet. Kilde: Skogfondregnskapet ØKS.

JOB:U sommerjobb for ungdom i skogen

JOB:U er et prosjekt hvor ungdom får opplæring og praktisk erfaring med arbeid i skogen.

I 2021 var det 234 søkere på de 70 stillingene som var utlyst.

Totalt 13 kommuner i Innlandet er med på prosjektet som administreres av Lars Erik Rønningen i Skogselskapet i Hedmark. Ifølge Rønningen var det 31 % av deltakerne fra fjor året som har søkt seg videre på skogbruksutdannelse.

JOB:U er et solid prosjekt og et godt rekrutteringsverktøy for skogbruket.

Du kan følge med på aktiviteten til JOB:U og ungdommene på Instagramkontoen - [iloveskog](#)

Hentet fra artikkelen sommerjobb i skogen på [Skogselskapets](#) sine sider.



Gjødsling med helikopter, Fåberg i Lillehammer. Foto: Øystein Haugerud, Glommen-Mjøsen Skog.



I Sør-Aurdal har ungdommen fått praktisk erfaring i bruk av relaskop gjennom sommerjobb for JOB:U. Foto: Skogselskapet.

Skogskader

Statsforvalteren er opptatt av å ha tilstrekkelig regional kapasitet til å følge opp skogskader, og har beredskap på området.

Stormskader etter uvær i november 2021

Fredag 19. november førte sterkt vind til stedvis svært brutale skader på skogen i deler av Innlandet. Kommunene Sør-Aurdal, Etnedal og Nordre Land ble aller hardest rammet, men også Gjøvik, Lillehammer, Øyer, Gausdal og Ringsaker fikk stedvis store skader. I tillegg til store sammenhengende felter i de nevnte kommunene, fikk også omkringliggende kommuner vindfall i grupper og kanter spredt ut over store områder.

16



Statsforvalteren i Innlandet på befaring med Landbruks- og matminister Sandra Borch 23. november i de hardest rammede områdene i Valdres. Foto: Eva C. Skagestad.

Omfattende skader

Vinden under stormen kom fra vest, senere nordvest, og vindstyrken i høyereliggende strøk var opptil 45 m/s i kastene. Denne ekstreme vindstyrken gjorde at alle typer skog ble skadet, både gran- og furuskog, og yngre og eldre skog.

Kartlegging av omfanget av skadene ble igangsatt raskt av flere aktører, og ulike hjelpemidler som flybilder og bilder fra helikopter og droner ble tatt i bruk for å skaffe oversikt. Kommunene rapporterte inn skader i flere omganger til Statsforvalteren. Tabell 10 viser kommunenes vurderinger av omfang. Justerte estimat for skadet virke er i overkant av 700 000 kubikk i Innlandet, av totalt 1,3 millioner kubikk for hele stormen. Av vindfelt virke i Innlandet utgjør yngre skog (hogstklasse III) ca. 130 000 kubikk. Skadeomfanget er uoversiktlig og vanskelig å estimere nøyaktig, og nyere anslag fra Skogbrand forsikring basert Statsforvalteren i Innlandet

på forsikringsgrad og innmeldte skader tyder på at omfanget kan komme opp mot 1,5-1,7 millioner kubikk totalt. Lite snø har gjort det mulig å rydde vindfall hele vinteren, og per 1. mars 2022 er nesten 400 000 kubikk vindfelt tømmer hentet ut, utført av ca. 85 hogstlag fordelt på alle de tre fylkene som er rammet.

Tabell 10: Viser omfang av innmeldte skader fordelt på kommunene i Innlandet. Kilde: Kommunenes tilbakemelding til Statsforvalteren.

Omfang av volum innmeldt av kommunene 728 000 m ³			
Lillehammer	60 000	Søndre Land	5 000
Gjøvik	60 000	Nordre Land	60 000
Ringsaker	15 000	Sør-Aurdal	300 000
Elverum	5 000	Etnedal	150 000
Øyer	21 000	Nord-Aurdal	5 000
Gausdal	6 000	Vestre Slidre	10 000
Østre Toten	1 000	Øystre Slidre	10 000
Vestre Toten	10 000	Vang	10 000

Opprydding for å redde verdier

Oppryddingen av vindfelt virke har hatt høy prioritert for å bevare mest mulig av tømmerverdien fra den skadede skogen. Det er også helt nødvendig med opprydding av gran, på grunn av fare for oppblomstring av stor granbarkbille. Store populasjoner av barkbiller vil kunne føre til omfattende skader også på omkringliggende skog. Målet er å rydde så mye grantømmer ut av skogen som mulig innen 1. juli, før billelarvene går gjennom forpopping og utvikler seg til nye biller. Statsforvalteren i Innlandet har hatt egne møter med eksperter fra NIBIO for å bidra til å gi råd. I korte trekk går rådene ut på å prioritere å rydde arealer med store volum av vindfelt eldre gran i lavereliggende strøk.

Alle nivåer av offentlig forvaltning tok en aktiv rolle etter stormen. Skogbruksansvarlige i kommunene har vært svært viktige nøkkelpersoner i arbeidet med veiledning og oppfølging av skogeierne som ble rammet, og vært i tett dialog med Statsforvalteren som koordinerer arbeidet i fylket.

Landbruksdirektoratet har arrangert faste samarbeidsmøter mellom direktorat, statsforvaltere og skognæringen, og utarbeidet felles anbefalinger for hvilken rekkefølge skogen skal ryddes, og hvilke hensyns om skal tas. Disse anbefalingene er samlet på en [egen nettside hos Landbruksdirektoratet](#).

Enkelte steder var all skog blåst ned over store flater, mens skadene i noen bestand ikke var totale. Der større eller mindre del av bestandet var uskadd står skogeier overfor dilemmaet om det er grunnlag for å produsere videre på restbestandet, eller om skogen skal avvirkes og ny foryngelse etableres. Det er særlig i yngre skog disse vurderingene blir vanskelige, og Hans Fredrik Hoen og Torjus F. Bolkesjø ved NMBU har publisert [en artikkel i Norsk skogbruk](#) med et teoretisk grunnlag for å gjøre denne vurderingen.

Tilskuddsordning for å stimulere til opprydding

Det ble tidlig klart at mange enkelt-skogeiere var spesielt hardt rammet både hva gjelder skadeomfang og økonomisk belastning. Enkelte skogeiere opplevde at mye av ungskogen ble skadet, og deres langsiktige planer for skogforvaltning på eiendommen brått ble totalt endret.

Rydding av stormfelt virke i vanskelig terreng gir høye driftskostnader, og i yngre skog vil tømmerverdien bli svært begrenset. Både offentlige og private aktører i skogbruket ønsket en egen tilskuddsordning som kan bidra til å gjøre det økonomisk mulig å rydde opp mest mulig av stormskadene.



Oppryddingen av vindfelt virke er godt i gang. Foto: Eva C. Skagestad.

I februar 2022 ble en egen ordning presentert av Landbruksdirektoratet. Tilskuddsordningen forvaltes av kommunene etter retningslinjer gitt av Landbruksdirektoratet, og ut fra midler tildelt av Statsforvalteren. Ordningen har sitt formål og begrunnelse som skadeforebyggende tiltak og som nødvendig tiltak for å legge til rette for ny foryngelse. Ordningen omfatter to ulike tilskudd, avhengig av alder på den vindfelte skogen (hkl. 3, og hkl. 4 og 5) og et tredje tilskudd for taubanedrift. Retningslinjer for ordningen er tilgjengelig på [Landbruksdirektoratets nettsider](#).



Store skader etter stormen 19. november. Her fra Sør-Aurdal i Valdres. Foto over og under: Eva C. Skagestad.



Insekt-, sopp- og beiteskader

Bestandsutvikling av granbarkbiller

Barkbilleovervåkingen er et redskap for å kunne varsle når bestanden av stor barkbille er høy og risikoen for skogskader øker.

Overvåkingen har pågått årlig siden 1979. En nyhet i 2021 var at fangstresultatene ble registrert online, noe som gjorde at det var mulig å følge utviklingen på kart gjennom sesongen. (www.nibio.no/barkbilleovervaking)

18

Etter første tømning av kontrollene i 2021 (uke 21) viste resultatene at det var uvanlig mye barkbiller, og det ble derfor en tettere oppfølging av barkbillesituasjonen utover sommeren. Dette ble gjennomført i tett dialog mellom skogbruksnæringa, kommuner og Statsforvalteren.

Resultatene fra barkbilleovervåkingen i 2021 viser en betydelig økning (ca. 50 prosent) i forhold til sesongen 2020. NIBIO mener at denne økningen trolig kan skyldes tørkesommeren 2018. Bestandsutviklingen av barkbiller vil bli fulgt opp tett også i 2022. Det er mange faktorer som avgjør om granbarkbiller øker eller avtar i omfang, og det er derfor viktig å følge med på utviklingen. Statsforvalteren fikk ingen meldinger om vesentlige skader av stor granbarkbille i Innlandet i 2021. Tilbakemeldingene ga uttrykk for at det var forholdsvis mange små, men spredte angrep i noen kommuner. Dette var stort sett skader i flatekanter og områder med generell redusert sunnhet. Lokalt var det omfattende skader på grunn av snøbrekk, men dette ga ikke store angrep av stor granbarkbille.

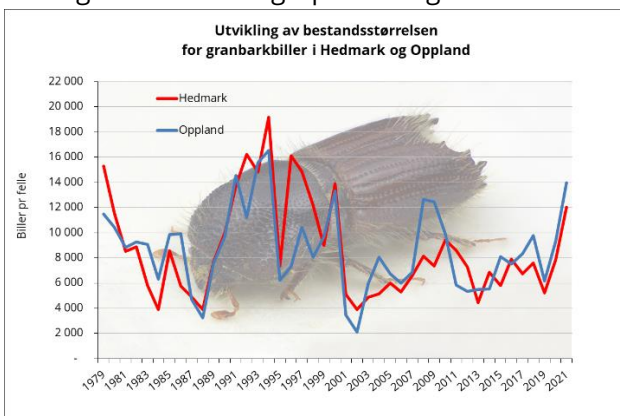

Figur 10. Bestandsutvikling for barkbiller i Hedmark og Oppland i tidsrommet 1979-2021 omregnet til BEKA feller. Kilde: NIBIO RAPPORT 7 (173) 2021: GRANBARKBILLEN - Registrering av bestandsstørrelsene i 2021.

Statsforvalteren i Innlandet

Andre skadegjørere

Det har ikke vært rapportert om unormalt store skader som følge av snutebiller eller andre skadegjørere i 2021 til Statsforvalteren.



Storm, brann og andre skader

Ifølge statistikk fra Skogbrand forsikring er det innmeldt skader på totalt 34 383 dekar skog i fra 01.01.2021 til 31.12.2021 i Innlandet.

Storm

I 2021 er det meldt inn skader på til sammen 20 404 dekar med skog i Innlandet som følge av stormskader. Hovedtyngden av skadene er lokalisert i Sør-Aurdal, Etnedal, Nordre Land, Øyer og Gjøvik kommune. Dette er skader som er meldt inn til Skogbrand i forbindelse med erstatning, det totale omfanget av skader er mye større og beskrevet i eget kapittel.

Brann

I 2021 er det kun innrapportert en skade som følge av skogbrann i Innlandet. Det er innmeldt 13 dekar med skadet areal i Eidskog kommune til Skogbrand.

Snøbrekk

Det er innrapportert en betydelig økning av skader som følge av snøbrekk i 2021. Totalt er det meldt om skader av til sammen 13 160 dekar med skog. I Stange, Gjøvik, Grue, Gran, Kongsvinger og Søndre Land er det meldt om skader fra 1 000 til 2 000 dekar.

Tørkeskader

Det er ikke meldt inn områder med tørkeskader på skog i 2021.

Smågnagere

I 2021 er det meldt inn til sammen 806 dekar med skader på foryngelse på grunn av smågnagere. Dette er en stor økning fra 2020 da det kun var innrapportert 48 dekar. De største skadene er meldt inn i Hamar kommune hvor det totalt er innmeldt et areal på 220 dekar.

Se rapportering av skogskader på NIBIO her:



Plan og miljø

Skogbruksplanlegging med miljøregistreringer

Skogbruksplanprosjekter organiseres områdevis, og i mange tilfeller er en kommune avgrensning for et prosjekt. Hvert prosjekt har en varighet på tre til fire år.

Behovsutredning for oppdatering eller revisjon av miljøregistreringer utgjør tidlig fase av et prosjekt og er i 2021 gjennomført i tre kommuner. Det er videre i 2021 ferdigstilt og utbetalt tilskudd til nye skogbruksplaner i tre andre kommuner (sein fase), og det er gjennomført og utbetalt tilskudd til skogbruksplankurs i tre kommuner. Kurs i bruk av skogbruksplan utgjør aller siste del av et prosjekt.

Trenden med digital bruk av digital skogbruksplan er fortsatt stigende. Kart på smart-telefon er en viktig del av dette.

Alle nye prosjekt benytter ulike digitale kanaler for å informere skogeierne. Oppslutningen om takstene er gjennomgående høy, med bestillingsprosjenter rundt 90 prosent av det aktuelle arealet. Felles-takst er dominerende, dvs. registreringer gjennomføres kun på bestilte arealer.

Effekten av å ha resultatene fra forrige takst med tilhørende ajourførte data tilgjengelig, blir stadig mer synlig. Dette gjør at omfanget av arbeidet med den nye taksten blir redusert og mer i retning av ajourføring, kvalitetssikring og kvalitetsheving av innholdet sammen med en ny ressursoppdatering. I tillegg er det økt fokus på behandlingsforslag i de enkelte bestand.

Arbeidet med miljøregistreringene er mer og mer preget av revisjon og kvalitetsheving, og i mindre grad nyregistreringer. Omfanget og innholdet i arbeidet baseres på en behovsutredning hvor biologisk kompetanse er involvert. De aktuelle sertifiserte tømmerkjøpere er delaktige i beslutning om hvor omfattende ajourføring eller revidering som må til på grunnlag av den foreliggende behovsutredning.

Miljøtiltak i skog

2021 var det bevilget en nasjonalramme på 8 millioner kroner til miljøtiltak i skog, for å bevare eller fremme miljøverdier. Dette inkluderer blant annet langsiktig bevaring av nøkkelbiotoper gjennom å avstå fra hogst, tilrettelegging for friluftsliv, fremme spesielle miljøverdier gjennom skjøtsel eller bevaring av rovfuglreir og tiurleiker.

Kommunene i Innlandet utbetalte 911 000 kroner til 22 skogeiere i året som gikk. Av dette gikk 790 000 kroner til langsiktig bevaring av nøkkelbiotoper, 46 000 kroner gikk til kompensasjon økt driftspris i forbindelse med hogst og skjøtsel i områder med kulturminner og 75 000 kroner ble utbetalt til tiltak for tilrettelegging for friluftsliv.

Offentlig vernet skog i Innlandet

Det ble i 2021 vernet 18 188 dekar skog i Innlandet gjennom frivillig vern, av dette er 16 742 dekar produktiv skog.

Det er innført nye rutiner fra 1. februar 2022 som skal bidra til at vernet får minst mulig konsekvenser for avvirking og skognæringens bidrag til det grønne skiftet.

Det er spesielt gammel skog som har verneverdi, men det er også pekt på at det skal stimuleres til vern av mindre områder som har høy økologisk verdi. Generelt er det ønsket sørlig og lavereliggende høyproduktiv skog, men i Innlandet (og Oslo Viken) er det også pekt på at områder med sandfuruskog, kalkskog, raviner, bekkekløfter, rik edellauvskog og boreonemoral skog bør prioriteres.



Skogportalen: <http://kilden.nibio.no/>

Kontrollene på skogområdet

Statsforvalterens forvaltningskontroller av kommunene

Statsforvalteren i Innlandet gjennomførte i 2021 kontroll på skogområdet gjennom besøk og skogbefaring i fem kommuner. Hovedtema var kommunenes forvaltning i henhold til Forskrift om tilskudd til nærings- og miljøtiltak i skogbruket (NMSK) og Forskrift om skogfond.

På grunn av pandemien gjennomførte vi intervju og dokumentgjennomgang på Teams også i 2021. Kommunen hadde på oppfordring på forhånd sendt relevant utvalgt dokumentasjon til Statsforvalteren.

For å kontrollere tilfredsstillende av forskrifter og andre bestemmelser gjennomførte vi deretter befaring av skogtiltak. Statsforvalteren er tilfreds med at kommunenes dokumentasjon i forbindelse med søknadsbehandling er i klar bedring.

Avvik som går igjen i perioden 2019 – 21 etter kontroll i 15 kommuner er følgende:

- Manglende plan og/eller for lite gjennomføring av kommunens pålagte risikobaserte stikkprøvekontroller av skogtiltak mht. skogfondsrefusjon og eventuelt tilskudd. Kravet er minimum 5 prosent av antall tiltak per år.
- Manglende skriftlig budsjett disponeringsmyndighet (BDM) hos kommuners skogansvarlige som alene fatter vedtak om refusjon av skogfond og/eller tilskudd til skogeiere. Landbruksdirektoratet har i løpet av 2021 gjort det klart at BDM skal bekreftes skriftlig av den eller de ansatte som har fått slik myndighet.

Forbedringsarbeid pågår vinteren 2022.

Kontrollrapportene er tilgjengelig gjennom Statsforvalterens [tilsynskalender](#)

Kommunenes foryngelseskontroll

Tilfredsstillende foryngelse etter hogst er nødvendig for et bærekraftig skogbruk. Foryngelseskontroll har til hensikt å kontrollere at foryngelsesplikten i skogbruksloven bli fulgt.

Utvalget i foryngelseskontrollen er risikobasert og baserer seg på eiendommer med misforhold mellom hogst av gran og påfølgende planting finansiert med skogfond. Kommunene henvender seg til skogeiere med utvalgte felter.

Av til sammen 655 uttrukne foryngelsesfelt i Innlandet 2021 er 66 prosent godkjent, 19 prosent antatt tilstrekkelig forynget, men bør følges opp, 3 prosent skal kontrolleres, 6 prosent av skogeierne har ikke gitt tilbakemelding og 6 prosent er ikke tilskrevet.



Forvaltningskontroll plantetelling. Foto: Per Rudi.

Resultatkartlegging for skogbruk og miljø

De [50 indikatorene](#) som kontrolleres ved resultatkartlegging, er tett tilknyttet bestemmelser i Forskrift om bærekraftig skogbruk, det vil si foryngelsesplikten, hensynet til biologisk mangfold, kulturminner, landskap og friluftsliv.

Uttrekket av skogeiendommer er tilfeldig. Feltene er utvalgt fra hogstfelt avvirket tre år tidligere. I Innlandet ble det trukket ut 417 kontrollfelter. Statsforvalteren er ikke tilfreds med at kun 350 av disse ble befart og registrert i 2021 og vil følge resultatkartlegging tettere opp i 2022.

Skogfondregnskapet for Innlandet 2021

Statsforvalteren fører regnskap over skogfondmidlene og rentemidlene av skogfondet. Skogeierens skogfond skal brukes på tiltak som stimulerer til aktiv bruk av skogressursene og til etablering og oppbygging av kvalitetsskog.

Per 31.12.2021 hadde skogeierne i Innlandet 774 millioner kroner innestående skogfondmidler, en vesentlig økning forhold til 2020. Omløpshastigheten på midlene er 35 måneder.

I 2021 ble rentene av skogfond fordelt med:

- 30 % til skogeierandelslagene
- Inntil 20 % til sentralt bruk (Landbruksdirektoratet)
- 16 % til bruk på fylkesnivå (Statsforvalteren i Innlandet)
- Øvrig til disposisjon i kommunen

+
-
x
=

Skogfondskalkulator

Sjekk <http://skogfond.skogkurs.no>

...gjør gode investeringer ekstra gode!

Skogkurs har utarbeidet en kalkulator der du som skogeier kan legge inn dine investeringer, marginal skatteprosent og kommunale tilskudd for å vise virkningen med bruk av skogfond.

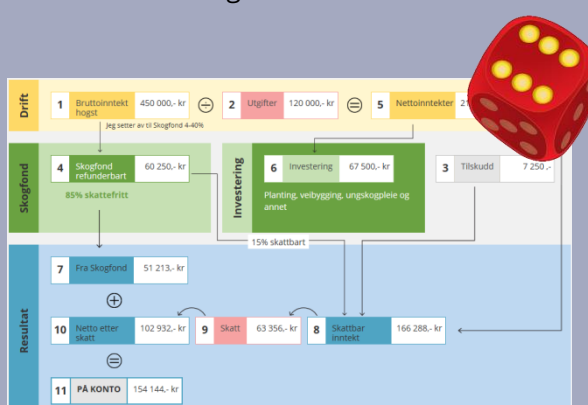

Se mer informasjon om skogfond på >> www.statsforvalteren.no/skogfond

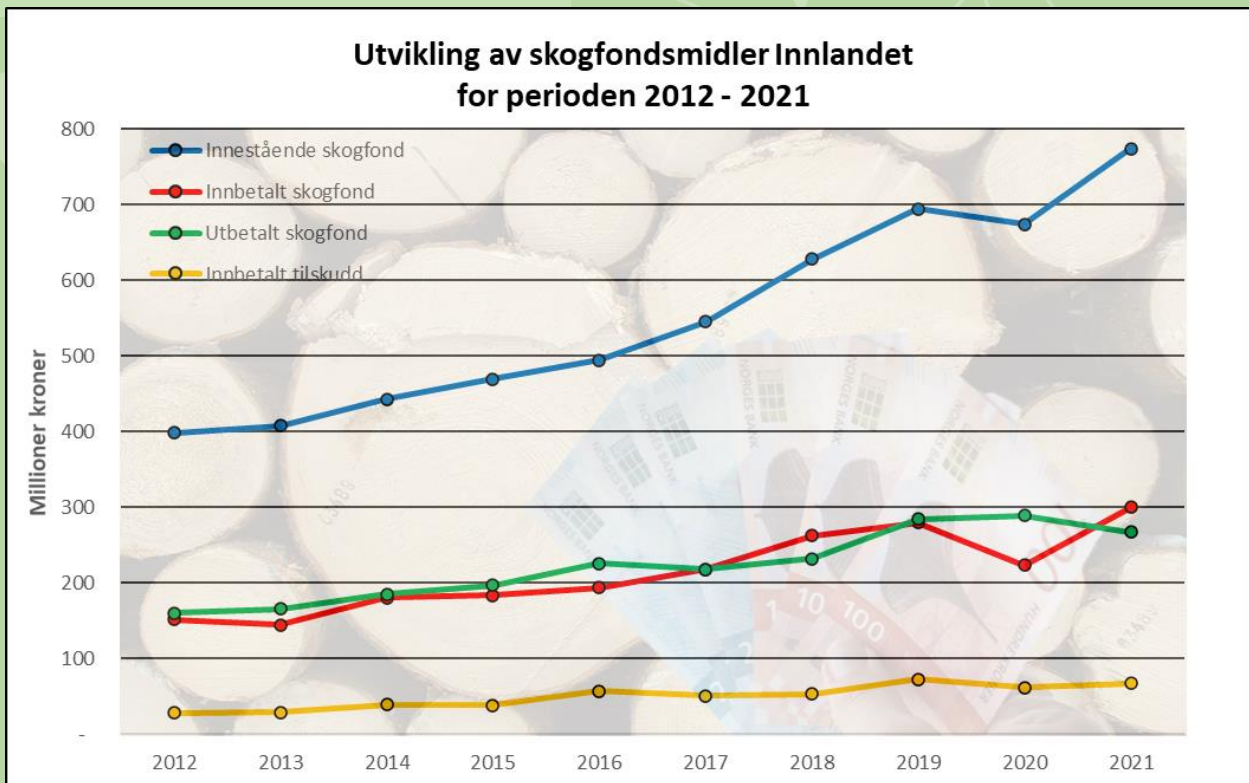

Figur 11: Skogfond i Innlandet 2012-2021. Kilde: Skogfondregnskapet.

Skogfond – Regnskapsoversikt per 31.12.2021

Kommune	Innestående skogfond pr. 1.1.2021	Innbetalt skogfond	Skogfond skoger < 10 dekar	Tilskudd og andre innbetalinger	Utbetalt	Innestående skogfond pr. 31.12.2021
Nr Navn						
3401 Kongsvinger	36 677 656	21 732 577	221	3 293 915	15 574 798	46 129 570,82
3403 Hamar	8 578 210	3 061 760	1 915	1 176 130	2 919 703	9 898 311,60
3405 Lillehammer	20 607 161	7 179 872	-15 785	970 073	5 684 937	23 056 383,32
3407 Gjøvik	46 391 970	20 108 774	-17 722	5 324 679	21 149 254	50 658 446,83
3411 Ringsaker	35 070 900	10 364 197	13 244	2 701 888	10 698 232	37 451 996,05
3412 Løten	5 920 170	4 979 497	875	1 555 948	4 940 733	7 515 757,70
3413 Stange	10 836 939	5 557 677	2 240	1 786 596	4 469 453	13 713 998,76
3414 Nord-Odal	21 847 707	10 243 878	-104 929	1 438 250	8 280 370	25 144 535,51
3415 Sør-Odal	26 447 229	10 531 749	1 369	1 168 019	7 069 465	31 078 900,40
3416 Eidskog	23 786 400	11 849 619	4 322	1 823 964	9 317 133	28 147 171,98
3417 Grue	21 440 162	14 570 354	14 695	2 314 616	13 680 203	24 659 623,13
3418 Åsnes	33 946 009	17 781 764	40 169	3 409 254	17 472 112	37 705 084,53
3419 Våler	15 198 886	10 850 659	1 563	2 060 409	9 273 410	18 838 106,92
3420 Elverum	44 821 092	28 607 890	31 702	4 550 295	24 553 283	53 457 695,69
3421 Trysil	38 750 529	18 864 923	57 120	4 484 138	19 135 827	43 020 883,27
3422 Åmot	29 730 834	13 668 432	1 210	3 310 275	12 313 107	34 397 643,71
3423 Stor-Elvdal	13 453 731	8 466 384	-2 167	1 538 089	7 267 788	16 188 248,90
3424 Rendalen	14 716 408	11 707 319	12 058	7 403 410	17 493 693	16 345 502,26
3425 Engerdal	3 229 637	699 046	-5 769	214 536	709 290	3 428 160,57
3426 Tolga	2 605 478	622 367	-	204 519	364 196	3 068 167,66
3427 Tynset	8 688 892	1 471 185	-	1 471 639	2 400 490	9 231 226,53
3428 Alvdal	5 327 120	1 580 279	4 322	809 316	1 895 060	5 825 976,66
3429 Follidal	1 517 183	402 918	-	234 930	540 531	1 614 500,30
3430 Os	1 102 646	234 464	-	48 273	154 615	1 230 768,09

3431 Dovre	1 316 188	246 521	-60 667	233 549	442 452	1 293 139,05
3432 Lesja	2 940 064	457 625	-	749 314	1 056 939	3 090 064,51
3433 Skjåk	777 483	19 458	-	213 277	216 446	793 772,13
3434 Lom	938 393	26 842	-	12 916	192 222	785 928,63
3435 Vågå	1 177 417	27 743	-	87 128	223 587	1 068 701,12
3436 Nord-Fron	6 338 297	2 457 353	-760	1 001 737	2 199 432	7 597 195,57
3437 Sel	4 029 833	1 875 440	-	379 154	911 151	5 373 276,10
3438 Sør-Fron	5 617 644	1 960 539	643	430 900	1 663 486	6 346 239,54
3439 Ringebu	7 828 679	1 167 473	-	499 889	1 130 804	8 365 237,21
3440 Øyer	10 876 728	3 212 085	12 175	569 060	2 237 488	12 432 560,03
3441 Gausdal	13 878 109	3 899 658	1 872	658 420	2 825 193	15 612 866,49
3442 Østre Toten	14 897 112	5 889 227	-	1 934 011	5 136 144	17 584 206,65
3443 Vestre Toten	11 720 163	4 009 364	868	733 172	3 571 960	12 891 606,80
3446 Gran	20 115 990	5 433 262	1 326	1 420 556	3 622 749	23 348 385,00
3447 Søndre Land	19 616 686	10 771 578	10 063	2 136 627	7 872 876	24 662 078,93
3448 Nordre Land	26 058 638	7 133 659	7 187	1 232 698	5 758 233	28 673 948,91
3449 Sør-Aurdal	22 779 759	7 579 339	1 156	1 044 204	5 903 674	25 500 783,90
3450 Etnedal	7 772 360	2 713 643	250	361 870	1 667 273	9 180 849,77
3451 Nord-Aurdal	12 941 259	3 330 344	1 610	166 391	2 054 800	14 384 803,94
3452 Vestre Slidre	5 690 112	1 795 537	9 323	114 228	895 736	6 713 464,01
3453 Øystre Slidre	4 800 249	701 700	21 026	59 307	319 613	5 262 669,19
3454 Vang	1 190 997	14 688	21 418	19 277	89 658	1 156 721,48
Sum 2021	673 995 108	299 860 662	68 143	67 350 846	267 349 599	773 925 160,15

Spesifikasjon av tilskudd – Regnskapsoversikt per 31.12.2021

Kommune		Statstilskudd og LUF-tilskudd					Miljøtiltak	Driftstilskudd	Totalt
		Skogkultur	Tettere planting	Gjødsling	Veger	Skogbr.planer			
3401	Kongsvinger	1 197 757	762 872	109 482	1 219 031	4 773	-	79 774	3 373 689
3403	Hamar	364 708	247 073	-	262 806	301 543	-	50 446	1 226 576
3405	Lillehammer	503 209	435 408	25 953	5 503	-	-	4 019	974 092
3407	Gjøvik	1 700 884	1 059 445	75 465	2 488 885	-	-	126 068	5 450 747
3411	Ringsaker	1 674 800	1 027 088	-	-	-	-	63 724	2 765 612
3412	Løten	764 670	137 358	200 813	247 456	205 651	-	-	1 555 948
3413	Stange	960 182	191 736	404 159	230 519	-	-	153 792	1 940 388
3414	Nord-Odal	627 073	379 194	84 897	347 086	-	-	-	1 438 250
3415	Sør-Odal	631 870	456 052	43 537	36 560	-	-	36 746	1 204 765
3416	Eidskog	978 754	352 153	156 677	168 111	168 269	-	56 400	1 880 364
3417	Grue	1 068 746	471 668	95 386	678 816	-	-	114 776	2 429 392
3418	Åsnes	1 619 229	564 953	587 098	637 974	-	-	9 720	3 418 974
3419	Våler	739 427	460 053	266 407	594 522	-	-	16 200	2 076 609
3420	Elverum	2 194 349	1 044 075	606 231	705 640	-	-	226 503	4 776 798
3421	Trysil	2 188 358	895 308	485 621	914 851	-	-	-	4 484 138
3422	Åmot	1 312 555	367 637	82 792	1 547 291	-	-	104 137	3 414 412
3423	Stor-Elvdal	791 393	332 007	3 184	411 505	-	-	-	1 538 089
3424	Rendalen	790 100	485 001	-	2 687 014	3 441 295	-	-	7 403 410
3425	Engerdal	69 467	52 178	55 148	37 743	-	-	84 502	299 038
3426	Tolga	97 537	8 429	-	98 553	-	-	20 250	224 769
3427	Tynset	371 680	128 881	124 061	847 017	-	-	32 700	1 504 339
3428	Alvdal	671 918	97 602	-	39 796	-	-	-	809 316
3429	Folldal	174 024	13 990	-	46 916	-	-	-	234 930
3430	Os	36 096	12 177	-	-	-	-	-	48 273

3431 Dovre	59 831	8 859	-	-	164 859	-	-	233 549
3432 Lesja	141 603	15 911	-	-	591 800	-	20 136	769 450
3433 Skjåk	208 619	4 658	-	-	-	-	385 800	599 077
3434 Lom	6 565	6 351	-	-	-	-	-	12 916
3435 Vågå	70 988	16 140	-	-	-	-	-	87 128
3436 Nord-Fron	324 577	75 018	-	602 142	-	-	-	1 001 737
3437 Sel	161 885	14 114	35 190	167 965	-	-	220 840	599 994
3438 Sør-Fron	121 712	262 325	-	46 863	-	-	-	430 900
3439 Ringeby	120 368	83 602	-	295 919	-	-	-	499 889
3440 Øyer	328 266	186 037	5 280	49 477	-	-	301 819	870 879
3441 Gausdal	261 603	218 298	60 112	118 407	-	-	-	658 420
3442 Østre Toten	712 992	413 691	203 049	604 279	-	-	198 497	2 132 508
3443 Vestre Toten	425 641	277 406	-	30 125	-	-	-	733 172
3446 Gran	617 887	218 677	38 760	545 232	-	-	50 175	1 470 731
3447 Søndre Land	877 012	285 237	196 758	777 620	-	-	-	2 136 627
3448 Nordre Land	714 099	294 135	-	224 464	-	-	110 267	1 342 965
3449 Sør-Aurdal	717 658	193 470	49 880	83 196	-	-	164 266	1 208 470
3450 Etnedal	116 946	20 644	-	224 280	-	-	-	361 870
3451 Nord-Aurdal	121 408	40 990	-	3 993	-	-	-	166 391
3452 Vestre Slidre	53 016	42 097	-	19 115	-	-	-	114 228
3453 Øystre Slidre	44 722	14 585	-	-	-	-	-	59 307
3454 Vang	9 750	9 527	-	-	-	-	-	19 277
Sum 2021	27 745 934	12 684 110	3 995 940	18 046 672	4 878 190	-	2 631 557	69 982 403

Merknad: Driftstilskudd blir ikke utbetalt til skogfondskonto, og påvirker derfor ikke tilskuddskolonnen på side 22-23.

Tilbakebetalt skogfond spesifisert på formål – Regnskapsoversikt per 31.12.2021

Kommune	Skogkultur	Skogbruksplaner	Bio-energi-formål	Miljø-tiltak	Diverse formål	Veger	MVA	Tilbakebetalt <10 dekar	Overført mellom konti	Frigitt	Totalt
Nr Navn											
3401 Kongsvinger	9 581 696	81 148	-	875	116 683	5 132 486	873 135	272 975	-885 000	400 800	15 574 798
3403 Hamar	2 047 089	316 410	-	-	1 115	285 266	161 843	81 980	26 000	-	2 919 703
3405 Lillehammer	4 715 371	16 691	-	-	36 541	566 149	307 142	10 111	-	32 932	5 684 937
3407 Gjøvik	12 287 391	25 602	-	-	45 688	6 837 786	900 455	-	-60 000	1 112 332	21 149 254
3411 Ringsaker	7 790 309	22 248	-	10 607	7 459	826 299	828 751	949 105	-	263 455	10 698 232
3412 Løten	2 426 164	167 012	-	-	16 472	272 752	67 330	40 104	1 929 810	21 089	4 940 733
3413 Stange	3 521 026	19 261	-	-	12 636	697 902	176 479	41 765	-	384	4 469 453
3414 Nord-Odal	5 081 072	36 204	-	-	76 552	2 683 040	531 054	52 326	-200 000	20 123	8 280 370
3415 Sør-Odal	6 480 269	18 359	-	22 305	13 363	362 193	495 472	3 108	-400 000	74 396	7 069 465
3416 Eidskog	6 172 384	696 769	-	3 615	82 323	1 789 907	558 746	2 781	-	10 606	9 317 133
3417 Grue	8 021 221	81 812	-	32 299	135 531	3 580 667	615 045	71 529	277 600	864 500	13 680 203
3418 Åsnes	11 785 791	60 584	-	-	226 877	5 547 001	553 540	221 881	-937 600	14 038	17 472 112
3419 Våler	6 687 184	32 708	-	-	86 895	1 804 610	349 295	40 304	243 000	29 414	9 273 410
3420 Elverum	17 550 457	158 025	-	30 280	212 807	5 178 084	782 024	34 702	198 853	408 051	24 553 283
3421 Trysil	12 773 409	214 935	-	-	206 004	3 576 078	742 212	384 360	1 235 000	3 829	19 135 827
3422 Åmot	9 487 277	96 930	-	-	120 693	2 868 615	95 184	728 024	-1 130 863	47 248	12 313 107
3423 Stor-Elvdal	5 484 509	58 305	-	-	103 662	2 236 454	116 736	2 138	-863 000	128 984	7 267 788
3424 Rendalen	6 477 795	4 509 312	-	2 879	85 002	5 568 404	407 867	29 884	101 200	311 349	17 493 693
3425 Engerdal	555 896	30 999	-	-	18 568	89 525	14 302	-	-	-	709 290
3426 Tolga	232 881	14 673	-	-	6 697	98 553	2 544	-	-	8 849	364 196
3427 Tynset	1 481 930	3 556	-	-	13 323	891 770	57 336	-	-55 000	7 574	2 400 490
3428 Alvdal	1 687 523	13 512	-	-	17 852	117 116	41 461	-	13 454	4 142	1 895 060
3429 Folldal	428 644	-	-	-	-	65 316	5 025	-	41 546	-	540 531
3430 Os	141 050	804	-	-	512	7 047	5 202	-	-	-	154 615

3431	Dovre	106 766	264 354	-	-	-	1 874	39 548	1 295	-	28 615	442 452
3432	Lesja	367 437	638 489	-	-	1 624	24 446	14 635	10 080	-	228	1 056 939
3433	Skjåk	205 925	1 089	-	-	-	-	411	9 021	-	-	216 446
3434	Lom	35 030	1 379	-	-	-	7 516	5 246	3 051	-	140 000	192 222
3435	Vågå	217 110	1 109	-	-	2 068	3 300	-	-	-	-	223 587
3436	Nord-Fron	898 257	2 675	-	-	5 930	1 136 516	143 142	35	-5 000	17 877	2 199 432
3437	Sel	386 130	4 584	-	-	15 664	437 835	59 194	7 744	-	-	911 151
3438	Sør-Fron	1 526 710	1 719	-	-	2 955	105 555	24 364	-	-	2 183	1 663 486
3439	Ringebu	643 546	-	-	-	6 279	459 453	61 527	-	-40 000	-	1 130 804
3440	Øyer	1 999 014	463	-	-	7 336	131 370	155 525	1 680	-120 000	62 100	2 237 488
3441	Gausdal	2 408 753	3 876	-	-	5 686	277 318	114 390	688	6 498	7 983	2 825 193
3442	Østre Toten	2 750 231	4 048	-	-	6 628	1 578 248	249 622	-	-238 000	785 366	5 136 144
3443	Vestre Toten	2 860 459	3 855	-	-	4 433	404 041	256 880	868	-	41 424	3 571 960
3446	Gran	2 405 187	38 482	-	-	15 293	894 628	122 746	26 412	40 000	80 000	3 622 749
3447	Søndre Land	5 284 213	23 453	-	-	89 937	2 165 200	121 943	18 793	60 000	109 336	7 872 876
3448	Nordre Land	4 486 747	57 701	-	-	31 002	1 031 535	125 082	-	-	26 165	5 758 233
3449	Sør-Aurdal	3 853 598	8 988	-	13 748	30 542	2 006 169	66 227	-	-220 000	144 402	5 903 674
3450	Etnedal	470 313	-	133 792	-	12 408	992 319	37 162	-	-	21 280	1 667 273
3451	Nord-Aurdal	904 600	2 105	-	6 900	4 340	1 002 299	124 459	4 400	-	5 696	2 054 800
3452	Vestre Slidre	522 993	-	-	6 727	4 353	307 980	44 361	9 323	-	-	895 736
3453	Øystre Slidre	253 409	949	-	-	402	375	17 656	-	-	46 822	319 613
3454	Vang	56 813	-	-	-	350	1 930	7 811	-	-	22 754	89 658
Sum 2021		175 541 580	7 735 180	133 792	130 234	1 890 486	64 052 926	10 480 109	3 060 467	-981 502	5 306 327	267 349 599

Rentemidler I – Regnskapsoversikt per 31.12.2021

Kommune Nr Navn	Beholdning 1.1.2021	801	802	804	805	806	807	808	809
		Adm. av skogfond- ordningen	Avsatt til tap på krav	Info./ veiledning	Tilskudd organisasjoner	Skogbruks- planer	Teknisk utstyr	Prosjekter	Andre formål
3400 Innlandet	-	167 953	-	-	705 500	-	-	438 863	160 000
3401 Kongsvinger	620 770	-	-	1 750	-	88 396	24 985	55 000	-
3403 Hamar	607 085	-	-	-	7 500	7 000	-	-	50 000
3405 Lillehammer	951 039	-	-	30 372	89 250	-	-	-	4 897
3407 Gjøvik	1 500 267	-	-	93 370	-	-	-	7 000	7 380
3411 Ringsaker	1 870 415	-	-	83 656	20 000	-	4 211	-	34 594
3412 Løten	456 225	-	-	-	7 500	7 000	-	15 000	-
3413 Stange	215 340	-	-	-	5 000	-	-	15 000	-
3414 Nord-Odal	1 059 186	-	-	-	30 000	-	-	-	25 000
3415 Sør-Odal	2 212 036	-	-	48 684	20 000	-	4 986	-	-
3416 Eidskog	700 275	-	-	-	15 000	-	-	-	-
3417 Grue	708 359	-	-	20 000	-	-	-	40 000	-
3418 Åsnes	1 778 294	5 000	-	14 632	25 000	-	5 786	-	-
3419 Våler	414 794	2 500	-	9 789	10 000	-	-	-	-
3420 Elverum	1 227 499	-	-	-	25 000	-	-	156 603	12 692
3421 Trysil	1 327 560	-	-	-	77 000	75 153	-	-	6 660
3422 Åmot	1 425 132	-	-	9 928	53 519	-	-	-	10 736
3423 Stor-Elvdal	967 772	-	-	15 000	15 000	15 000	15 000	15 000	7 000
3424 Rendalen	591 959	-	-	7 500	-	104 023	-	-	-
3425 Engerdal	309 014	-	-	5 000	5 000	-	-	-	-
3426 Tolga	264 514	-	-	-	-	-	-	-	-
3427 Tynset	684 388	-	-	1 400	8 000	-	6 000	-	8 817
3428 Alvdal	212 252	-	-	-	6 000	-	5 000	-	2 220
3429 Følldal	209 354	-	-	-	3 000	-	1 772	1 000	1 000
3430 Os	125 621	-	-	-	-	-	-	-	-

3431 Dovre	90 428	-	-	-	-	-	-	59 799	4 000
3432 Lesja	440 777	-228	-	9 000	-	-	-	145 362	8 344
3433 Skjåk	107 127	-	-	-	-	-	-	-	-
3434 Lom	78 479	-	-	-	-	-	-	-	4 083
3435 Vågå	71 531	-	-	-	-	-	-	20 000	4 687
3436 Nord-Fron	111 303	-35	-	2 700	3 000	-	25 231	38 750	-
3437 Sel	291 459	-	-	-	2 000	-	1 472	20 000	-
3438 Sør-Fron	201 087	-	-	120	1 500	-	3 500	20 000	-
3439 Ringeby	261 089	-	-	-	1 500	-	3 500	-	7 851
3440 Øyer	761 528	-	-	9 881	10 000	15 000	-	-	-
3441 Gausdal	745 032	-	-	-	6 900	756	-	-	20 000
3442 Østre Toten	494 707	-	-	22 789	7 000	213 757	-	-	45 000
3443 Vestre Toten	468 855	-	-	20 000	-	-	-	-	15 000
3446 Gran	373 759	-	-	-	25 000	-	159 498	-49 975	500
3447 Søndre Land	648 757	-	-	-	16 000	-	-	43 264	13 872
3448 Nordre Land	575 275	-	-	33 390	-	-	1 398	50 000	-
3449 Sør-Aurdal	517 126	-	-	45 573	-	-	-	-	70 256
3450 Etnedal	488 064	-	-	1 000	-	-	-	10 000	2 600
3451 Nord-Aurdal	800 385	-	-	4 000	-	-	-	10 000	2 130
3452 Vestre Slidre	555 912	-	-	5 973	-	-	-	-	-
3453 Øystre Slidre	454 413	-	-	4 000	-	-	-	-	-
3454 Vang	123 790	-	-	6 854	-	-	-	-	-
Sum 2021	29 100 031	175 190	-	506 360	1 200 169	526 084	262 338	1 110 665	529 318

Rentemidler II – Regnskapsoversikt per 31.12.2021

Kommune Nr Navn	810	811	812	Rente- inntekter	Andre inntekter	Fra kommunene	Overført til/fra prosjekt	Beholdning 31.12.2021
	Overført fylket	Overført andelslagene	Overført Ldir					
3400 Innlandet	-	-	-	-	57	1 626 328	-154 070	-
3401 Kongsvinger	85 755	160 792	107 194	350 380	-	-	-	447 277
3403 Hamar	19 651	36 847	24 564	85 336	130	-	-	546 989
3405 Lillehammer	51 139	95 887	63 924	198 819	-	-	75 000	889 390
3407 Gjøvik	105 807	198 389	132 259	425 415	-	-	-	1 381 477
3411 Ringsaker	86 767	162 689	108 459	332 926	-	-	-	1 702 966
3412 Løten	19 001	35 628	23 752	61 342	-	-	-	409 687
3413 Stange	25 201	47 253	31 502	103 317	-	-	-	194 701
3414 Nord-Odal	54 499	102 187	68 124	215 066	-	-	-	994 443
3415 Sør-Odal	66 810	125 270	83 513	264 419	-	-	-	2 127 192
3416 Eidskog	59 741	112 016	74 677	226 470	-	-	-	665 311
3417 Grue	56 929	106 742	71 161	219 375	-	-	-15 000	617 901
3418 Åsnes	82 318	154 347	102 898	316 614	-	-	-	1 704 927
3419 Våler	39 393	73 861	49 241	149 035	-	-	-	379 045
3420 Elverum	104 402	195 754	130 503	418 643	-	-	-	1 021 188
3421 Trysil	88 892	166 673	111 115	368 457	-	-	-	1 170 524
3422 Åmot	76 732	143 873	95 915	280 262	-	-	-	1 314 691
3423 Stor-Elvdal	35 557	66 670	44 447	134 260	-	-	-	873 358
3424 Rendalen	30 916	57 967	38 645	139 935	-	-	-	492 843
3425 Engerdal	8 453	15 850	1 056	30 995	-	-	-	304 649
3426 Tolga	6 507	12 202	-	26 457	-	-	-	272 261
3427 Tynset	20 590	38 607	25 738	83 067	-	-	-	658 304
3428 Alvdal	12 383	23 218	7 739	49 616	-	-	-	205 308
3429 Folldal	3 345	6 272	-	15 854	-	-	-	208 819
3430 Os	2 586	4 849	-	11 552	-	-	-	129 738

3431 Dovre	2 929	5 492	-	10 968	-	-	-	29 177
3432 Lesja	7 807	14 639	-	29 426	-	-	-	285 280
3433 Skjåk	2 237	4 195	-	7 807	-	-	-	108 501
3434 Lom	2 321	4 353	-	7 570	-	-	-	75 292
3435 Vågå	3 000	5 626	-	10 474	15 000	-	-	63 692
3436 Nord-Fron	13 320	24 976	8 325	57 899	15 000	-	-	67 935
3437 Sel	9 500	17 813	1 187	40 562	15 000	-	-	295 050
3438 Sør-Fron	12 547	23 526	7 842	55 959	-	-	-	188 010
3439 Ringeby	18 913	35 463	23 642	70 975	-	-	-	241 195
3440 Øyer	26 785	50 222	33 481	108 778	-	-	-	724 938
3441 Gausdal	33 881	63 528	42 352	134 490	6 498	-	-	718 603
3442 Østre Toten	34 318	64 346	42 897	147 992	-	-	-	212 592
3443 Vestre Toten	27 174	50 951	33 967	108 685	-	-	-	430 448
3446 Gran	47 454	88 976	59 317	188 747	-	-	-	231 735
3447 Søndre Land	47 326	88 736	59 157	197 781	-	-	-	578 183
3448 Nordre Land	60 660	113 738	75 825	239 166	-	-	-	479 431
3449 Sør-Aurdal	54 838	102 822	68 548	209 980	-	-	-	385 071
3450 Etnedal	18 367	34 439	22 959	76 284	-	-	-	474 983
3451 Nord-Aurdal	31 391	58 859	39 239	120 562	-	-	-	775 328
3452 Vestre Slidre	14 403	27 007	13 503	58 289	-	-	-	553 315
3453 Øystre Slidre	10 974	20 576	3 429	46 899	-	-	-	462 333
3454 Vang	2 809	5 268	-	11 275	-	-	-	120 134
Sum 2021	1 626 328	3 049 394	1 932 096	6 448 180	51 685	1 626 328	-94 070	26 214 213



Uttak av toppbrekk med bestandsgående tynningsmaskin. Foto: Mathis Lunde.

Skogstatistikk for Innlandet 2021

Statsforvalteren fører statistikk over de ulike tiltakene i skogbruket basert på skogfondregnskapet, noe som favner det meste av skogbruksaktiviteten i Innlandet.

Skogeierens skogfond skal brukes til tiltak som stimulerer til aktiv bruk av skogressursene og til etablering og oppbygging av kvalitetsskog. Alle tiltak skal være økonomisk, økologisk og faglig forsvarlige.

Fra 2020 til 2021 har investeringer og bruk av skogfondsmidler hatt en nedgang på 8 prosent. Men det er fortsatt en økning på 7 prosent fra snittet de siste fem årene.

Investeringer i skogkultur har hatt en nedgang fra 2020 på -16 prosent. Nedgangen kan nok sies og skyldes problematikken med arbeidskraft

og kapasitet som følge av pågående korona situasjonen gjennom 2021. Hvis man ser på investeringen i 2021 mot snittet de siste fem årene ser vi en økning på 5,5 prosent. Så investeringsviljen i skogkultur er til stede, men det er problematikken rundt kapasitet som gir de negative utslagene.

Investeringer og kostnader knyttet til vedlikehold av skogsbilveinettet viser en fortsatt nedgang. Investert i 2021 viser en nedgang på -8,4 prosent mot snittet de siste fem årene. Trenden er negativ med tanke på den omfattende infrastrukturen av skogsbilveier i Innlandet. Det er viktig at trenden snus slik at skogsbilveiene i Innlandet er rustet for fremtiden.

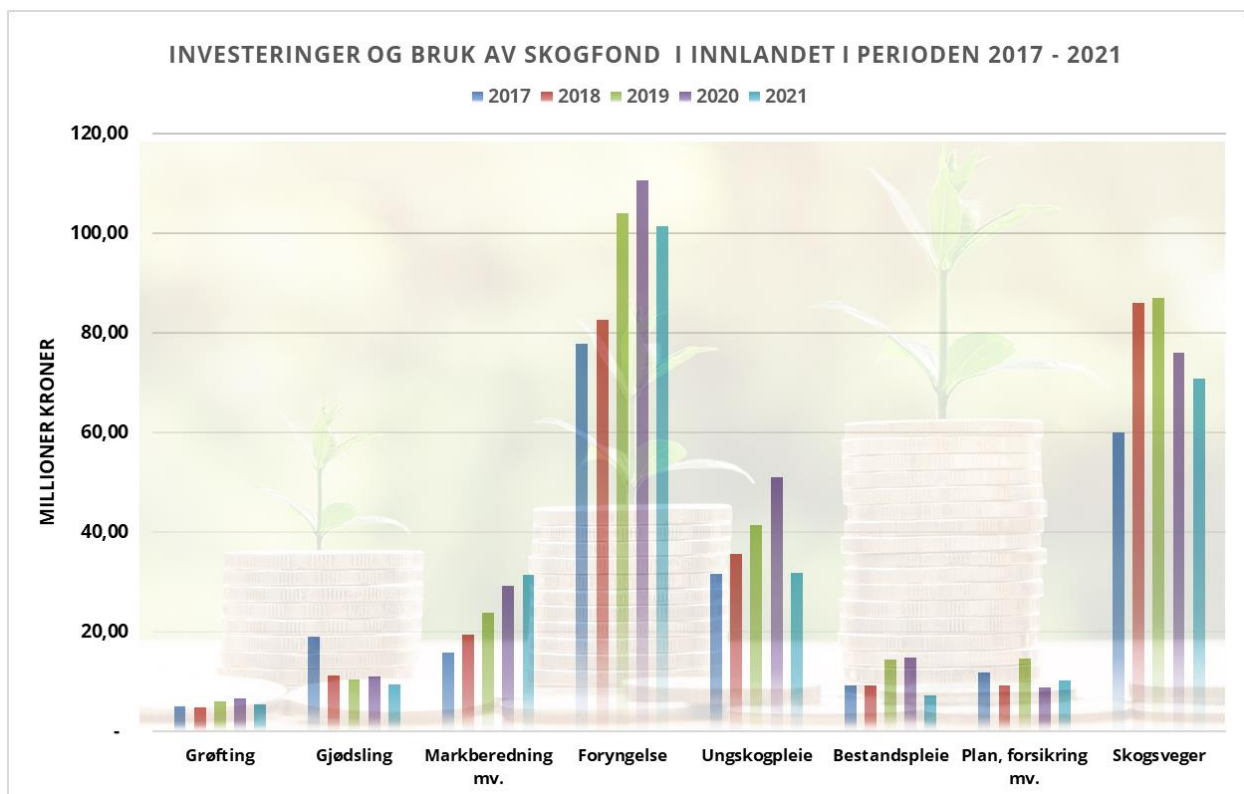

Figur 12: Investeringer og bruk av skogfond i de viktigste skogtiltakene i Innlandet 2017-2021. Kilde: Skogfondregnskapet ØKS.

Grøfting 2021

34

Kommune	001 Grøfting nyanlegg				002 Suppleringsgrøfting			003 Grøfterensk			Total- kostnad
	Meter	Dekar	Kostnad	Kr/meter	Meter	Kostnad	Kr/meter	Meter	Kostnad	Kr/meter	
3401 Kongsvinger	-	-	-	-	-	-	-	4 270	106 737	25	106 737
3403 Hamar	-	-	-	-	-	-	-	3 246	78 815	24	78 815
3405 Lillehammer	-	-	-	-	-	-	-	3 650	89 840	25	89 840
3407 Gjøvik	-	-	-	-	920	17 400	19	30 784	599 210	19	616 610
3411 Ringsaker	-	-	-	-	-	-	-	23 001	541 410	24	541 410
3412 Løten	-	-	-	-	-	-	-	1 978	48 837	25	48 837
3413 Stange	-	-	-	-	-	-	-	6 928	204 432	30	204 432
3414 Nord-Odal	-	-	-	-	-	-	-	4 160	93 515	22	93 515
3415 Sør-Odal	-	-	-	-	-	-	-	1 613	37 386	23	37 386
3416 Eidskog	-	-	-	-	-	-	-	2 900	59 890	21	59 890
3417 Grue	-	-	-	-	-	-	-	7 370	145 556	20	145 556
3418 Åsnes	-	-	-	-	-	-	-	13 601	213 003	16	213 003
3419 Våler	-	-	-	-	-	-	-	31 261	519 312	17	519 312
3420 Elverum	-	-	-	-	250	3 750	15	109 392	1 754 541	16	1 758 291
3421 Trysil	-	-	-	-	270	6 750	25	8 759	161 198	18	167 948
3422 Åmot	-	-	-	-	1 329	30 474	23	16 562	362 720	22	393 194
3423 Stor-Elvdal	-	-	-	-	-	-	-	1 238	23 075	19	23 075
3424 Rendalen	-	-	-	-	-	-	-	1 375	23 700	17	23 700
3425 Engerdal	-	-	-	-	-	-	-	-	-	-	-
3426 Tolga	-	-	-	-	-	-	-	-	-	-	-
3427 Tynset	-	-	-	-	-	-	-	250	4 750	19	4 750
3428 Alvdal	-	-	-	-	-	-	-	175	6 125	35	6 125
3429 Folldal	-	-	-	-	-	-	-	-	-	-	-
3430 Os	-	-	-	-	-	-	-	-	-	-	-

3431	Dovre	-	-	-	-	-	-	-	-	-	-	
3432	Lesja	-	-	-	-	-	-	-	-	-	-	
3433	Skjåk	-	-	-	-	-	-	-	-	-	-	
3434	Lom	-	-	-	-	-	-	-	-	-	-	
3435	Vågå	-	-	-	-	-	-	-	-	-	-	
3436	Nord-Fron	-	-	-	-	-	-	-	-	-	-	
3437	Sel	-	-	-	-	-	-	-	-	-	-	
3438	Sør-Fron	-	-	-	-	-	-	-	-	-	-	
3439	Ringebu	-	-	-	-	-	-	-	-	-	-	
3440	Øyer	-	-	-	-	-	500	15 800	32	15 800	-	
3441	Gausdal	-	-	-	-	-	3 507	92 315	26	92 315	-	
3442	Østre Toten	-	-	-	-	-	3 815	61 017	16	61 017	-	
3443	Vestre Toten	-	-	-	-	-	4 864	103 205	21	103 205	-	
3446	Gran	-	-	-	-	-	742	12 120	16	12 120	-	
3447	Søndre Land	-	-	-	-	-	1 900	16 350	9	16 350	-	
3448	Nordre Land	-	-	-	-	-	2 887	25 600	9	25 600	-	
3449	Sør-Aurdal	-	-	-	-	-	-	-	-	-	-	
3450	Etnedal	-	-	-	-	-	-	-	-	-	-	
3451	Nord-Aurdal	-	-	-	-	-	-	-	-	-	-	
3452	Vestre Slidre	-	-	-	-	-	-	-	-	-	-	
3453	Øystre Slidre	-	-	-	-	-	-	-	-	-	-	
3454	Vang	-	-	-	-	-	-	-	-	-	-	
Sum 2021		-	-	-	-	2 769	58 374	21	290 728	5 400 457	19	5 458 831
Sum 2020		7 475	655	208 510	28	4 290	89 860	21	327 604	6 324 483	18	6 622 853
Sum 2019		2 020	112	33 150	16	9 786	164 395	17	325 575	5 863 826	18	6 061 371
Sum 2018		-	-	-	-	6 649	153 260	23	263 075	4 630 249	18	4 783 509

Kilde: Skogfondregnskapet ØKS. Rapport. 25 Grunndata skogkultur.

Gjødsling 2021

36

Kommune	011 Gjødsling fastmark					Total- kostnad	Klima- tilskudd
	Kilo	Dekar	Kostnad	Kilo/dekar	Kr/dekar		
3401 Kongsvinger	3 600	72	22 980	50	319	22 980	9 192
3403 Hamar	-	-	-	-	-	-	-
3405 Lillehammer	8 362	143	64 885	58	454	64 885	25 953
3407 Gjøvik	31 075	565	201 831	55	357	201 831	75 465
3411 Ringsaker	-	-	-	-	-	-	-
3412 Løten	61 150	1 140	502 040	54	440	502 040	200 813
3413 Stange	131 960	2 409	1 010 402	55	419	1 010 402	404 159
3414 Nord-Odal	24 520	478	212 244	51	444	212 244	84 897
3415 Sør-Odal	14 000	265	108 845	53	411	108 845	43 537
3416 Eidskog	33 045	953	385 695	35	405	385 695	153 437
3417 Grue	33 865	625	238 468	54	382	238 468	95 386
3418 Åsnes	209 995	3 829	1 467 755	55	383	1 467 755	587 098
3419 Våler	93 235	1 700	666 022	55	392	666 022	266 407
3420 Elverum	201 575	3 742	1 515 591	54	405	1 515 591	606 231
3421 Trysil	164 870	3 002	1 214 055	55	404	1 214 055	485 621
3422 Åmot	-	-	-	-	-	-	-
3423 Stor-Elvdal	-	-	-	-	-	-	-
3424 Rendalen	-	-	-	-	-	-	-
3425 Engerdal	17 840	324	137 870	55	426	137 870	55 148
3426 Tolga	-	-	-	-	-	-	-
3427 Tynset	35 953	699	310 160	51	444	310 160	124 061
3428 Alvdal	-	-	-	-	-	-	-
3429 Folldal	-	-	-	-	-	-	-
3430 Os	-	-	-	-	-	-	-

3431 Dovre	-	-	-	-	-	-	-
3432 Lesja	-	-	-	-	-	-	-
3433 Skjåk	-	-	-	-	-	-	-
3434 Lom	-	-	-	-	-	-	-
3435 Vågå	-	-	-	-	-	-	-
3436 Nord-Fron	-	-	-	-	-	-	-
3437 Sel	11 193	217	87 979	52	405	87 979	35 190
3438 Sør-Fron	-	-	-	-	-	-	-
3439 Ringebu	-	-	-	-	-	-	-
3440 Øyer	-	-	-	-	-	-	-
3441 Gausdal	9 790	194	77 600	50	400	77 600	31 040
3442 Østre Toten	60 770	1 132	459 777	54	406	459 777	183 909
3443 Vestre Toten	-	-	-	-	-	-	-
3446 Gran	12 540	228	96 900	55	425	96 900	38 760
3447 Søndre Land	62 080	1 136	491 895	55	433	491 895	196 758
3448 Nordre Land	-	-	-	-	-	-	-
3449 Sør-Aurdal	15 950	290	124 700	55	430	124 700	49 880
3450 Etnedal	-	-	-	-	-	-	-
3451 Nord-Aurdal	-	-	-	-	-	-	-
3452 Vestre Slidre	-	-	-	-	-	-	-
3453 Øystre Slidre	-	-	-	-	-	-	-
3454 Vang	-	-	-	-	-	-	-
Sum 2021	1 237 368	23 143	9 397 692	53	406	9 397 692	3 752 942
Sum 2020	1 476 595	27 119	11 040 868	54	407	11 040 868	4 411 681
Sum 2019	1 494 730	27 279	10 313 812	55	378	10 313 812	3 886 101
Sum 2018	1 774 945	32 589	11 304 333	54	347	11 304 333	4 496 211

Kilde: Skogfondregnskapet ØKS. Rapport. 25 Grunndata skogkultur.

Skogkultur 2021, foryngelse I

Kommune	100 Flaterydding			101 Markberedning			102 Kjemisk behandling, forarb.			103 Inngjerding			Total- kostnad
	Dekar	Kostnad	Kr/dekar	Dekar	Kostnad	Kr/dekar	Dekar	Kostnad	Kr/dekar	Dekar	Kostnad	Kr/dekar	
3401 Kongsvinger	130	15 000	115	1 036	476 487	460	30	4 000	133	-	-	-	495 487
3403 Hamar	-	-	-	1 504	708 774	471	-	-	-	-	-	-	708 774
3405 Lillehammer	-	-	-	1 016	610 720	601	76	33 820	445	-	-	-	644 540
3407 Gjøvik	70	29 560	422	4 190	2 066 369	493	-	-	-	-	-	-	2 095 929
3411 Ringsaker	6	1 380	230	2 450	1 159 992	473	-	-	-	-	-	-	1 161 372
3412 Løten	1	180	180	1 461	605 521	414	-	-	-	-	-	-	605 701
3413 Stange	-	-	-	1 847	832 227	451	-	-	-	-	-	-	832 227
3414 Nord-Odal	41	10 300	251	1 828	813 490	445	-	-	-	-	-	-	823 790
3415 Sør-Odal	139	28 495	205	884	369 966	419	-	-	-	-	-	-	398 461
3416 Eidskog	42	11 650	277	812	446 345	550	21	10 000	476	-	-	-	467 995
3417 Grue	-	-	-	1 839	844 863	459	-	-	-	-	-	-	844 863
3418 Åsnes	46	11 300	246	4 046	1 804 449	446	-	-	-	-	-	-	1 815 749
3419 Våler	-	-	-	3 255	1 411 837	434	-	-	-	-	-	-	1 411 837
3420 Elverum	471	59 313	126	9 569	3 663 859	383	3	3 000	1 000	-	-	-	3 726 172
3421 Trysil	36	2 441	68	12 810	4 156 832	324	15	750	50	-	-	-	4 160 023
3422 Åmot	-	-	-	6 511	2 072 324	318	-	-	-	-	-	-	2 072 324
3423 Stor-Elvdal	12	3 160	263	4 479	1 380 223	308	-	-	-	-	-	-	1 383 383
3424 Rendalen	340	93 700	276	5 713	1 990 211	348	-	-	-	-	-	-	2 083 911
3425 Engerdal	-	-	-	421	164 226	390	-	-	-	-	-	-	164 226
3426 Tolga	-	-	-	197	45 437	231	-	-	-	-	-	-	45 437
3427 Tynset	250	17 500	70	669	217 664	325	-	-	-	-	-	-	235 164
3428 Alvdal	31	3 500	113	1 682	695 249	413	-	-	-	-	-	-	698 749
3429 Folldal	-	-	-	822	254 791	310	-	-	-	-	-	-	254 791
3430 Os	-	-	-	88	34 008	386	-	-	-	-	-	-	34 008

3431	Dovre	-	-	-	285	126 870	445	-	-	-	-	-	-	126 870
3432	Lesja	-	-	-	408	212 327	520	-	-	-	-	-	-	212 327
3433	Skjåk	-	-	-	864	398 656	461	-	-	-	-	-	-	398 656
3434	Lom	-	-	-	-	-	-	-	-	-	-	-	-	-
3435	Vågå	-	-	-	240	111 650	465	-	-	-	-	-	-	111 650
3436	Nord-Fron	-	-	-	1 083	511 625	472	-	-	-	-	-	-	511 625
3437	Sel	-	-	-	456	209 485	459	-	-	-	-	-	-	209 485
3438	Sør-Fron	-	-	-	104	51 300	493	-	-	-	-	-	-	51 300
3439	Ringebu	-	-	-	293	131 270	448	-	-	-	-	-	-	131 270
3440	Øyer	12	9 000	750	602	307 466	511	-	-	-	-	-	-	316 466
3441	Gausdal	-	-	-	914	432 615	473	-	-	-	-	-	-	432 615
3442	Østre Toten	53	10 740	203	1 046	317 218	303	-	-	-	-	-	-	327 958
3443	Vestre Toten	12	4 750	396	944	440 965	467	-	-	-	-	-	-	445 715
3446	Gran	-	-	-	20	6 800	340	-	-	-	10	2 000	200	8 800
3447	Søndre Land	5	1 280	256	666	264 952	398	-	-	-	-	-	-	266 232
3448	Nordre Land	93	10 050	108	806	294 407	365	-	-	-	-	-	-	304 457
3449	Sør-Aurdal	-	-	-	1 047	398 601	381	-	-	-	-	-	-	398 601
3450	Etnedal	-	-	-	149	51 788	348	-	-	-	-	-	-	51 788
3451	Nord-Aurdal	42	12 600	300	529	151 337	286	-	-	-	-	-	-	163 937
3452	Vestre Slidre	-	-	-	119	46 410	390	-	-	-	-	-	-	46 410
3453	Øystre Slidre	-	-	-	237	87 805	370	-	-	-	-	-	-	87 805
3454	Vang	-	-	-	-	-	-	-	-	-	-	-	-	-
Sum 2021		1 832	335 899	183	79 941	31 379 407	393	145	51 570	356	10	2 000	200	31 768 876
Sum 2020		2 813	580 698	206	77 494	29 307 635	378	64	27 072	423	32	10 750	336	29 926 155
Sum 2019		2 464	514 610	209	63 141	23 626 175	374	80	25 822	323	-	-	-	24 166 607
Sum 2018		2 538	398 328	157	56 045	19 005 454	339	175	57 556	329	-	-	-	19 461 338

Kilde: Skogfondregnskapet ØKS. Rapport. 25 Grunndata skogkultur.

Skogkultur 2021, foryngelse II, forts. neste side

Kommune	120 Nyplanting						Klima- tilskudd
	Planter	Dekar	Kostnad	Pl./dekar	Kr/plante	Kr/dekar	
3401 Kongsvinger	826 791	4 032	4 611 620	205	5,58	1 144	428 093
3403 Hamar	328 897	1 747	1 780 878	188	5,41	1 019	196 603
3405 Lillehammer	473 149	2 221	2 778 088	213	5,87	1 251	291 741
3407 Gjøvik	1 469 912	6 906	8 154 983	213	5,55	1 181	894 233
3411 Ringsaker	1 338 806	6 217	7 129 131	215	5,32	1 147	773 023
3412 Løten	313 973	1 574	1 309 290	199	4,17	832	126 371
3413 Stange	370 935	2 214	2 375 583	168	6,40	1 073	102 432
3414 Nord-Odal	524 182	2 305	2 830 321	227	5,40	1 228	302 542
3415 Sør-Odal	696 109	3 340	3 969 804	208	5,70	1 189	315 806
3416 Eidskog	604 640	2 973	3 335 920	203	5,52	1 122	246 381
3417 Grue	612 890	2 811	3 246 206	218	5,30	1 155	319 890
3418 Åsnes	753 718	3 626	3 854 099	208	5,11	1 063	402 573
3419 Våler	535 443	2 497	2 546 001	214	4,75	1 020	264 119
3420 Elverum	1 486 794	7 039	7 853 459	211	5,28	1 116	925 270
3421 Trysil	1 163 792	6 950	5 999 344	167	5,15	863	757 212
3422 Åmot	488 370	2 684	2 543 745	182	5,21	948	267 752
3423 Stor-Elvdal	562 808	3 388	2 959 662	166	5,26	874	284 595
3424 Rendalen	437 499	2 455	2 390 493	178	5,46	974	334 058
3425 Engerdal	42 040	292	256 995	144	6,11	880	30 645
3426 Tolga	20 300	311	108 298	65	5,33	348	3 186
3427 Tynset	126 588	805	731 536	157	5,78	909	112 133
3428 Alvdal	135 892	863	759 259	157	5,59	880	88 432
3429 Folldal	16 180	130	93 336	124	5,77	718	12 183
3430 Os	15 320	93	93 177	165	6,08	1 002	11 896

3431	Dovre	4 000	16	23 600	250	5,90	1 475	2 832
3432	Lesja	9 714	56	41 534	173	4,28	742	4 051
3433	Skjåk	16 230	94	96 750	173	5,96	1 029	1 352
3434	Lom	1 260	8	7 560	158	6,00	945	1 440
3435	Vågå	16 220	78	95 840	208	5,91	1 229	13 254
3436	Nord-Fron	85 470	493	476 142	173	5,57	966	75 018
3437	Sel	15 130	81	94 789	187	6,26	1 170	13 139
3438	Sør-Fron	286 318	2 129	1 557 866	134	5,44	732	230 226
3439	Ringebu	103 142	615	566 844	168	5,50	922	77 253
3440	Øyer	261 541	1 626	1 423 169	161	5,44	875	182 359
3441	Gausdal	257 233	1 381	1 519 759	186	5,91	1 100	180 755
3442	Østre Toten	514 965	2 276	2 740 777	226	5,32	1 204	289 780
3443	Vestre Toten	371 423	1 795	1 924 195	207	5,18	1 072	247 820
3446	Gran	238 200	1 336	1 381 638	178	5,80	1 034	82 866
3447	Søndre Land	688 507	3 718	3 580 216	185	5,20	963	239 050
3448	Nordre Land	628 297	4 427	3 398 497	142	5,41	768	203 787
3449	Sør-Aurdal	373 280	2 527	2 054 247	148	5,50	813	148 753
3450	Etnedal	51 725	430	280 022	120	5,41	651	16 942
3451	Nord-Aurdal	126 047	968	704 150	130	5,59	727	40 616
3452	Vestre Slidre	89 150	600	464 424	149	5,21	774	42 097
3453	Øystre Slidre	27 910	189	161 751	148	5,80	856	9 485
3454	Vang	12 000	110	57 253	109	4,77	520	2 644
Sum 2021		17 522 790	92 426	94 362 249	190	5,39	1 021	9 596 688
Sum 2020		19 392 041	102 008	101 768 101	190	5,25	998	9 802 356
Sum 2019		18 434 465	99 042	88 041 857	186	4,78	889	11 790 159
Sum 2018		16 103 598	84 653	78 204 567	190	4,86	924	10 637 188

Kilde: Skogfondregnskapet ØKS. Rapport. 25 Grunndata skogkultur.

Skogkultur 2021, foryngelse II, forts. fra forrige side

Kommune	122 Såing				130 Suppleringsplanting			Total- kostnad	Klima- tilskudd
	Gram	Dekar	Kostnad	Kr/dekar	Planter	Kostnad	Kr/plante		
3401 Kongsvinger	2 375	95	22 308	235	96 298	679 426	7,06	5 313 354	633 058
3403 Hamar	-	-	-	-	11 680	76 224	6,53	1 857 102	219 470
3405 Lillehammer	-	-	-	-	67 153	462 239	6,88	3 240 327	413 268
3407 Gjøvik	-	-	-	-	50 612	350 442	6,92	8 505 424	999 361
3411 Ringsaker	-	-	-	-	76 724	405 201	5,28	7 534 332	894 574
3412 Løten	-	-	-	-	3 300	25 500	7,73	1 334 790	137 358
3413 Stange	-	-	-	-	45 869	299 678	6,53	2 675 261	182 612
3414 Nord-Odal	11 500	370	136 097	368	20 645	147 865	7,16	3 114 283	346 895
3415 Sør-Odal	-	-	-	-	48 492	302 600	6,24	4 272 403	406 584
3416 Eidskog	2 250	90	33 975	378	20 700	98 985	4,78	3 468 879	278 345
3417 Grue	1 880	88	34 665	394	52 553	349 038	6,64	3 629 908	424 599
3418 Åsnes	14 647	1 091	195 349	179	24 698	141 741	5,74	4 191 189	447 343
3419 Våler	7 982	515	137 022	266	15 175	87 608	5,77	2 770 630	290 400
3420 Elverum	3 700	137	43 181	315	29 482	182 113	6,18	8 078 753	979 699
3421 Trysil	-	-	-	-	37 800	245 689	6,50	6 245 033	830 917
3422 Åmot	6 500	445	136 538	307	36 740	225 068	6,13	2 905 350	323 458
3423 Stor-Elvdal	1 000	60	25 300	422	7 000	52 285	7,47	3 037 247	300 280
3424 Rendalen	19 660	1 098	384 789	350	24 730	162 775	6,58	2 938 057	363 592
3425 Engerdal	-	-	-	-	260	871	3,35	257 866	30 906
3426 Tolga	-	-	-	-	775	2 516	3,25	110 814	3 939
3427 Tynset	-	-	-	-	7 336	43 511	5,93	775 047	125 185
3428 Alvdal	-	-	-	-	4 820	30 572	6,34	789 831	97 602
3429 Folldal	-	-	-	-	1 000	6 025	6,03	99 361	13 990
3430 Os	-	-	-	-	280	938	3,35	94 115	12 177

3431 Dovre	-	-	-	-	-	-	-	23 600	2 832
3432 Lesja	-	-	-	-	20 500	125 073	6,10	166 607	15 911
3433 Skjåk	-	-	-	-	-	-	-	96 750	1 352
3434 Lom	-	-	-	-	1 000	6 200	6,20	13 760	3 300
3435 Vågå	-	-	-	-	1 900	9 620	5,06	105 460	16 140
3436 Nord-Fron	-	-	-	-	-	-	-	476 142	75 018
3437 Sel	-	-	-	-	500	3 250	6,50	98 039	14 114
3438 Sør-Fron	-	-	-	-	-	-	-	1 557 866	230 226
3439 Ringeby	-	-	-	-	1 200	7 380	6,15	574 224	79 467
3440 Øyer	-	-	-	-	2 000	14 170	7,09	1 437 339	186 610
3441 Gausdal	-	-	-	-	19 500	133 655	6,85	1 653 414	188 144
3442 Østre Toten	-	-	-	-	65 980	380 393	5,77	3 121 170	337 188
3443 Vestre Toten	-	-	-	-	10 260	58 825	5,73	1 983 020	265 465
3446 Gran	-	-	-	-	47 060	336 544	7,15	1 718 182	183 827
3447 Søndre Land	-	-	-	-	21 160	141 081	6,67	3 721 297	279 792
3448 Nordre Land	-	-	-	-	42 590	251 722	5,91	3 650 219	279 299
3449 Sør-Aurdal	-	-	-	-	20 725	136 424	6,58	2 190 670	182 079
3450 Etnedal	-	-	-	-	3 300	19 044	5,77	299 065	20 644
3451 Nord-Aurdal	-	-	-	-	325	1 749	5,38	705 899	40 990
3452 Vestre Slidre	-	-	-	-	-	-	-	464 424	42 097
3453 Øystre Slidre	-	-	-	-	3 400	17 000	5,00	178 751	14 585
3454 Vang	-	-	-	-	-	-	-	57 253	2 644
Sum 2021	71 494	3 989	1 149 223	288	945 522	6 021 035	6,37	101 532 507	11 217 336
Sum 2020	35 631	1 909	513 895	269	1 383 994	8 331 027	6,02	110 613 023	11 337 440
Sum 2019	25 495	1 603	368 297	230	2 149 509	13 010 011	6,05	104 156 741	6 016 099
Sum 2018	7 100	468	138 747	296	784 240	4 344 295	5,54	82 687 609	1 556 929

Kilde: Skogfondregnskapet ØKS. Rapport. 25 Grunndata skogkultur.

Skogkultur 2021, foryngelse III

Kommune	Nyplanting, suppleringsplanting og juletreplanting fordelt på treslag						Totalt antall
	Gran	Furu	Contorta	Bjørk	Andre bar	Andre lauv	
3401 Kongsvinger	875 692	53 372	-	-	-	-	929 064
3403 Hamar	323 412	17 165	-	-	301	-	340 878
3405 Lillehammer	545 814	1 600	-	1 250	-	-	548 664
3407 Gjøvik	1 546 240	5 360	-	-	300	-	1 551 900
3411 Ringsaker	1 391 436	18 514	-	5 310	-	570	1 415 830
3412 Løten	306 483	71 430	-	510	-	-	378 423
3413 Stange	381 684	170 070	-	-	-	210	551 964
3414 Nord-Odal	542 867	37 980	-	-	-	-	580 847
3415 Sør-Odal	718 021	40 700	-	-	-	-	758 721
3416 Eidskog	621 395	38 250	-	-	-	990	660 635
3417 Grue	621 287	79 661	-	-	9 000	300	710 248
3418 Åsnes	774 496	228 562	-	-	-	-	1 003 058
3419 Våler	375 032	276 803	-	-	-	-	651 835
3420 Elverum	1 412 093	308 178	-	1 280	1 300	-	1 722 851
3421 Trysil	1 025 436	341 026	-	-	-	-	1 366 462
3422 Åmot	413 224	118 386	-	-	-	-	531 610
3423 Stor-Elvdal	313 018	257 790	-	-	-	-	570 808
3424 Rendalen	316 107	165 782	-	-	-	-	481 889
3425 Engerdal	19 490	40 650	-	-	-	-	60 140
3426 Tolga	6 935	14 050	-	90	-	-	21 075
3427 Tynset	92 448	77 429	-	-	-	-	169 877
3428 Alvdal	83 525	57 187	-	-	-	-	140 712
3429 Follidal	500	16 680	-	-	-	-	17 180
3430 Os	8 160	7 440	-	-	-	-	15 600
	875 692	53 372	-	-	-	-	929 064

3431	Dovre	4 000	-	-	-	-	-	4 000
3432	Lesja	2 500	27 714	-	-	-	-	30 214
3433	Skjåk	5 550	10 680	-	-	-	-	16 230
3434	Lom	1 000	1 260	-	-	-	-	2 260
3435	Vågå	17 140	980	-	-	-	-	18 120
3436	Nord-Fron	81 770	3 700	-	-	-	-	85 470
3437	Sel	5 450	20 973	-	400	-	-	26 823
3438	Sør-Fron	286 418	-	-	-	-	-	286 418
3439	Ringebu	104 342	-	-	-	-	-	104 342
3440	Øyer	261 966	-	-	1 575	-	-	263 541
3441	Gausdal	277 533	8 990	-	-	-	-	286 523
3442	Østre Toten	629 771	8 424	-	3 520	825	-	642 540
3443	Vestre Toten	381 683	-	-	-	-	-	381 683
3446	Gran	295 300	3 400	-	-	-	2 100	300 800
3447	Søndre Land	757 487	14 260	-	-	-	-	771 747
3448	Nordre Land	670 587	300	-	-	-	-	670 887
3449	Sør-Aurdal	407 955	2 000	-	-	-	-	409 955
3450	Etnedal	54 425	-	-	-	-	600	55 025
3451	Nord-Aurdal	118 772	7 600	-	-	-	-	126 372
3452	Vestre Slidre	89 150	-	-	-	-	-	89 150
3453	Øystre Slidre	31 310	-	-	-	-	-	31 310
3454	Vang	11 500	500	-	-	-	-	12 000
Sum 2021		17 210 404	2 554 846	-	13 935	11 726	4 770	19 795 681
Sum 2020		19 193 014	1 582 265	-	21 728	13 850	600	20 811 457
Sum 2019		19 606 622	1 215 205	-	17 580	25 571	2 000	20 866 978
Sum 2018		16 157 950	735 581	-	9 870	10 601	1 525	16 915 527

Kilde: Skogfondregnskapet ØKS. Rapport. 25 Grunndata skogkultur.

Skogkultur 2021, juletre og pyntegrønt

Kommune	125 Etablering juletreproduksjon				126 Pyntegrøntproduksjon			Total- kostnad
	Antall	Dekar	Kostnad	Kr/dekar	Dekar	Kostnad	Kr/dekar	
3401 Kongsvinger	-	-	-	-	-	-	-	-
3403 Hamar	301	2	7 096	3 548	-	-	-	7 096
3405 Lillehammer	-	-	-	-	-	-	-	-
3407 Gjøvik	301	19	11 590	610	-	-	-	11 590
3411 Ringsaker	300	1	1 371	1 371	-	-	-	1 371
3412 Løten	-	-	-	-	-	-	-	-
3413 Stange	3 200	13	27 050	2 081	-	-	-	27 050
3414 Nord-Odal	-	-	-	-	-	-	-	-
3415 Sør-Odal	120	1	1 116	1 116	-	-	-	1 116
3416 Eidskog	-	-	-	-	-	-	-	-
3417 Grue	9 060	18	82 793	4 600	-	-	-	82 793
3418 Åsnes	-	-	-	-	-	-	-	-
3419 Våler	-	-	-	-	-	-	-	-
3420 Elverum	1 300	2	19 838	9 919	-	-	-	19 838
3421 Trysil	-	-	-	-	-	-	-	-
3422 Åmot	-	-	-	-	-	-	-	-
3423 Stor-Elvdal	-	-	-	-	-	-	-	-
3424 Rendalen	-	-	-	-	-	-	-	-
3425 Engerdal	-	-	-	-	-	-	-	-
3426 Tolga	-	-	-	-	-	-	-	-
3427 Tynset	-	-	-	-	-	-	-	-
3428 Alvdal	-	-	-	-	-	-	-	-
3429 Folldal	-	-	-	-	-	-	-	-
3430 Os	-	-	-	-	-	-	-	-

3431	Dovre	-	-	-	-	-	-	-	-
3432	Lesja	-	-	-	-	-	-	-	-
3433	Skjåk	-	-	-	-	-	-	-	-
3434	Lom	-	-	-	-	-	-	-	-
3435	Vågå	-	-	-	-	-	-	-	-
3436	Nord-Fron	-	-	-	-	-	-	-	-
3437	Sel	-	-	-	-	-	-	-	-
3438	Sør-Fron	100	1	3 500	3 500	-	-	-	3 500
3439	Ringebu	-	-	-	-	-	-	-	-
3440	Øyer	-	-	-	-	-	-	-	-
3441	Gausdal	-	-	-	-	-	-	-	-
3442	Østre Toten	825	2	8 681	4 341	-	-	-	8 681
3443	Vestre Toten	-	-	-	-	-	-	-	-
3446	Gran	3 000	5	14 250	2 850	-	-	-	14 250
3447	Søndre Land	-	-	-	-	-	-	-	-
3448	Nordre Land	-	-	-	-	-	-	-	-
3449	Sør-Aurdal	-	-	-	-	-	-	-	-
3450	Etnedal	-	-	-	-	-	-	-	-
3451	Nord-Aurdal	-	-	-	-	-	-	-	-
3452	Vestre Slidre	-	-	-	-	-	-	-	-
3453	Øystre Slidre	-	-	-	-	-	-	-	-
3454	Vang	-	-	-	-	-	-	-	-
Sum 2021		18 507	64	177 285	2 770	-	-	-	177 285
Sum 2020		35 422	126	397 465	3 154	-	-	-	397 465
Sum 2019		46 373	192	415 696	2 165	-	5 080	5 080	420 776
Sum 2018		27 689	116	524 690	4 523	-	2 160	2 160	526 850

Kilde: Skogfondregnskapet ØKS. Rapport. 25 Grunndata skogkultur.

Skogkultur 2021, ungskogpleie

Kommune	131 Mek. etterarbeid			132 Kjemisk beh. etterarbeid			133 Avstandsregulering			Total- kostnad
	Dekar	Kostnad	Kr/dekar	Dekar	Kostnad	Kr/dekar	Dekar	Kostnad	Kr/dekar	
3401 Kongsvinger	-	-	-	-	-	-	5 351	2 318 508	433	2 318 508
3403 Hamar	-	-	-	-	-	-	839	377 544	450	377 544
3405 Lillehammer	-	-	-	4	858	215	1 403	691 143	493	692 001
3407 Gjøvik	-	-	-	55	19 520	355	2 858	1 303 182	456	1 322 702
3411 Ringsaker	-	-	-	-	-	-	3 186	1 213 994	381	1 213 994
3412 Løten	-	-	-	-	-	-	2 413	1 285 072	533	1 285 072
3413 Stange	-	-	-	-	-	-	1 865	1 150 788	617	1 150 788
3414 Nord-Odal	-	-	-	-	-	-	1 466	757 563	517	757 563
3415 Sør-Odal	-	-	-	-	-	-	2 179	1 138 179	522	1 138 179
3416 Eidskog	-	-	-	-	-	-	2 782	1 519 133	546	1 519 133
3417 Grue	-	-	-	-	-	-	4 060	1 686 172	415	1 686 172
3418 Åsnes	-	-	-	-	-	-	6 864	2 862 862	417	2 862 862
3419 Våler	-	-	-	-	-	-	3 311	1 383 251	418	1 383 251
3420 Elverum	-	-	-	-	-	-	5 005	2 285 519	457	2 285 519
3421 Trysil	-	-	-	-	-	-	4 405	1 687 410	383	1 687 410
3422 Åmot	-	-	-	-	-	-	3 886	1 755 568	452	1 755 568
3423 Stor-Elvdal	-	-	-	-	-	-	1 516	566 329	374	566 329
3424 Rendalen	-	-	-	-	-	-	476	183 377	385	183 377
3425 Engerdal	-	-	-	-	-	-	58	11 400	197	11 400
3426 Tolga	-	-	-	-	-	-	191	70 964	372	70 964
3427 Tynset	-	-	-	-	-	-	350	121 410	347	121 410
3428 Alvdal	-	-	-	-	-	-	458	168 135	367	168 135
3429 Folldal	-	-	-	-	-	-	155	49 750	321	49 750
3430 Os	-	-	-	-	-	-	-	-	-	-

3431 Dovre	-	-	-	-	-	-	48	22 710	473	22 710
3432 Lesja	-	-	-	-	-	-	11	5 500	500	5 500
3433 Skjåk	-	-	-	-	-	-	120	52 550	438	52 550
3434 Lom	-	-	-	-	-	-	37	22 910	619	22 910
3435 Vågå	-	-	-	-	-	-	2	1 000	500	1 000
3436 Nord-Fron	-	-	-	-	-	-	34	17 000	500	17 000
3437 Sel	-	-	-	-	-	-	102	57 600	565	57 600
3438 Sør-Fron	-	-	-	-	-	-	-	-	-	-
3439 Ringebu	-	-	-	-	-	-	68	22 320	328	22 320
3440 Øyer	-	-	-	-	-	-	371	137 163	370	137 163
3441 Gausdal	-	-	-	5	1 800	360	262	135 568	517	137 368
3442 Østre Toten	-	-	-	42	21 000	500	2 237	1 054 784	472	1 075 784
3443 Vestre Toten	-	-	-	-	-	-	871	445 855	512	445 855
3446 Gran	-	-	-	-	-	-	2 693	1 672 663	621	1 672 663
3447 Søndre Land	-	-	-	-	-	-	2 826	1 323 442	468	1 323 442
3448 Nordre Land	-	-	-	-	-	-	1 808	799 648	442	799 648
3449 Sør-Aurdal	-	-	-	-	-	-	2 548	1 127 863	443	1 127 863
3450 Etnedal	-	-	-	-	-	-	349	143 080	410	143 080
3451 Nord-Aurdal	-	-	-	-	-	-	72	28 810	400	28 810
3452 Vestre Slidre	-	-	-	-	-	-	33	25 830	783	25 830
3453 Øystre Slidre	-	-	-	-	-	-	-	-	-	-
3454 Vang	-	-	-	-	-	-	-	-	-	-
Sum 2021	-	-	-	106	43 178	407	69 569	31 683 544	455	31 726 723
Sum 2020	-	-	-	454	139 706	308	120 745	50 973 016	422	51 112 722
Sum 2019	-	-	-	321	138 590	432	101 662	41 243 497	406	41 382 087
Sum 2018	4 136	1 625 899	393	275	114 348	416	85 003	33 860 705	398	35 600 952

Kilde: Skogfondregnskapet ØKS. Rapport. 25 Grunndata skogkultur.

Skogkultur 2021, bestandspleie mv.

Kommune	140 Underskudd tynning			141 Stammekvisting			142 Skadeforebygg. tiltak			143 Forhåndsrydding			Total- kostnad
	Dekar	Kostnad	Kr/dekar	Dekar	Kostnad	Kr/dekar	Dekar	Kostnad	Kr/dekar	Dekar	Kostnad	Kr/dekar	
3401 Kongsvinger	-	-	-	-	-	-	283	20 537	73	2 834	787 292	278	807 829
3403 Hamar	-	-	-	-	-	-	-	-	-	66	24 470	371	24 470
3405 Lillehammer	23	1 918	83	-	-	-	70	18 648	266	-	-	-	20 566
3407 Gjøvik	35	246	7	-	-	-	-	-	-	82	26 600	324	26 846
3411 Ringsaker	11	7 820	711	54	27 140	503	18	2 376	132	135	47 903	355	85 239
3412 Løten	-	-	-	-	-	-	-	-	-	99	58 300	589	58 300
3413 Stange	-	-	-	-	-	-	-	-	-	95	27 459	289	27 459
3414 Nord-Odal	-	-	-	-	-	-	-	-	-	258	90 200	350	90 200
3415 Sør-Odal	-	-	-	-	-	-	-	-	-	451	176 400	391	176 400
3416 Eidskog	-	-	-	-	-	-	2	2 110	1 055	1 457	354 960	244	357 070
3417 Grue	70	19 482	278	213	25 500	120	-	-	-	3 381	930 176	275	975 158
3418 Åsnes	-	-	-	-	-	-	-	-	-	3 455	1 026 630	297	1 026 630
3419 Våler	-	-	-	-	-	-	-	-	-	1 748	543 349	311	543 349
3420 Elverum	147	6 325	43	128	9 800	77	-	-	-	3 852	1 188 914	309	1 205 039
3421 Trysil	-	-	-	-	-	-	-	-	-	1 204	361 042	300	361 042
3422 Åmot	24	40 041	1 668	-	-	-	-	-	-	801	254 716	318	294 757
3423 Stor-Elvdal	-	-	-	-	-	-	-	-	-	525	184 739	352	184 739
3424 Rendalen	-	-	-	-	-	-	-	-	-	1 424	484 862	340	484 862
3425 Engerdal	-	-	-	-	-	-	-	-	-	-	-	-	-
3426 Tolga	-	-	-	-	-	-	-	-	-	186	24 814	133	24 814
3427 Tynset	-	-	-	-	-	-	-	-	-	599	78 810	132	78 810
3428 Alvdal	-	-	-	-	-	-	-	-	-	311	84 175	271	84 175
3429 Folldal	-	-	-	-	-	-	-	-	-	105	34 718	331	34 718
3430 Os	30	12 927	431	-	-	-	-	-	-	-	-	-	12 927

3431 Dovre	-	-	-	-	-	-	-	-	-	-	-	-	-
3432 Lesja	-	-	-	-	-	-	-	-	-	-	-	-	-
3433 Skjåk	3	2 760	920	-	-	-	-	-	-	-	-	-	2 760
3434 Lom	-	-	-	-	-	-	-	-	-	-	-	-	-
3435 Vågå	-	-	-	-	-	-	-	-	-	-	-	-	-
3436 Nord-Fron	-	-	-	-	-	-	-	-	-	-	-	-	-
3437 Sel	7	27 600	3 943	-	-	-	-	-	-	-	-	-	27 600
3438 Sør-Fron	-	-	-	-	-	-	-	-	-	-	-	-	-
3439 Ringebu	-	-	-	-	-	-	-	-	-	-	-	-	-
3440 Øyer	-	-	-	-	-	-	-	-	-	-	-	-	-
3441 Gausdal	-	-	-	-	-	-	10	2 960	296	-	-	-	2 960
3442 Østre Toten	-	-	-	55	19 200	349	-	-	-	-	-	-	19 200
3443 Vestre Toten	-	-	-	-	-	-	-	-	-	25	10 000	400	10 000
3446 Gran	30	11 200	373	-	-	-	-	-	-	103	39 000	379	50 200
3447 Søndre Land	-	-	-	-	-	-	4	1 880	470	77	42 372	550	44 252
3448 Nordre Land	-	-	-	-	-	-	-	-	-	-	-	-	-
3449 Sør-Aurdal	-	-	-	-	-	-	-	-	-	131	45 445	347	45 445
3450 Etnedal	-	-	-	-	-	-	-	-	-	-	-	-	-
3451 Nord-Aurdal	-	-	-	-	-	-	-	-	-	20	6 750	338	6 750
3452 Vestre Slidre	-	-	-	-	-	-	-	-	-	-	-	-	-
3453 Øystre Slidre	-	-	-	-	-	-	-	-	-	-	-	-	-
3454 Vang	-	-	-	-	-	-	-	-	-	-	-	-	-
Sum 2021	380	130 319	343	450	81 640	181	387	48 511	125	23 424	6 934 095	296	7 194 564
Sum 2020	354	222 859	630	156	55 060	353	733	74 244	101	46 522	14 452 625	311	14 804 788
Sum 2019	103	28 481	277	138	57 777	419	2 066	138 546	67	51 223	14 278 358	279	14 503 162
Sum 2018	159	95 669	602	124	39 460	318	1 160	80 516	69	32 255	8 949 834	277	9 165 479

Kilde: Skogfondregnskapet ØKS. Rapport. 25 Grunndata skogkultur.

Diverse formål 2021 – Skogbruksplan, forsikring, bioenergitiltak, miljøtiltak mv.

Kommune	320	360	361	362	371	500	Total- kostnad
	Skogbruksplan	Skogforsikring	Grensearbeid	Kurs	Bioenergitiltak	Miljøtiltak	
	Kostnad	Kostnad	Kostnad	Kostnad	Kostnad	Kostnad	
3401 Kongsvinger	78 072	94 329	-	6 250	-	875	179 526
3403 Hamar	321 297	1 115	-	-	-	-	322 412
3405 Lillehammer	16 691	35 841	-	700	-	-	53 232
3407 Gjøvik	25 136	42 388	-	3 300	-	-	70 824
3411 Ringsaker	23 213	8 950	-	-	-	15 450	47 613
3412 Løten	171 712	16 472	-	-	-	-	188 184
3413 Stange	18 348	12 636	-	-	-	-	30 984
3414 Nord-Odal	36 204	75 257	-	1 295	-	-	112 756
3415 Sør-Odal	16 691	13 363	-	-	-	22 305	52 359
3416 Eidskog	686 287	77 778	850	4 400	-	3 615	772 930
3417 Grue	70 395	134 731	-	800	-	31 840	237 767
3418 Åsnes	70 679	177 672	45 311	2 900	-	-	296 562
3419 Våler	45 213	83 995	-	2 900	-	-	132 108
3420 Elverum	141 494	211 407	-	1 400	-	30 280	384 581
3421 Trysil	314 935	201 584	-	4 420	-	-	520 939
3422 Åmot	96 930	123 650	-	-	-	-	220 580
3423 Stor-Elvdal	58 305	94 273	6 786	-	-	-	159 364
3424 Rendalen	4 864 438	80 957	-	4 045	-	2 879	4 952 319
3425 Engerdal	999	18 568	-	-	-	-	19 567
3426 Tolga	14 673	6 697	-	-	-	-	21 370
3427 Tynset	3 556	13 323	-	-	-	-	16 879
3428 Alvdal	11 796	13 552	-	4 300	-	-	29 648
3429 Folldal	-	-	-	-	-	-	-
3430 Os	804	512	-	-	-	-	1 316

3431 Dovre	369 783	-	-	-	-	-	369 783
3432 Lesja	721 427	1 624	-	1 520	-	-	724 571
3433 Skjåk	1 089	-	-	-	-	-	1 089
3434 Lom	1 379	-	-	-	-	-	1 379
3435 Vågå	1 109	2 068	-	-	-	-	3 177
3436 Nord-Fron	2 675	5 943	-	-	-	-	8 618
3437 Sel	4 584	13 114	-	2 550	-	-	20 248
3438 Sør-Fron	1 719	2 955	-	-	-	-	4 674
3439 Ringebu	-	2 539	-	3 740	-	-	6 279
3440 Øyer	463	316	-	7 020	-	-	7 799
3441 Gausdal	3 876	5 686	-	-	-	-	9 562
3442 Østre Toten	4 048	1 715	4 913	-	-	-	10 676
3443 Vestre Toten	3 855	2 783	-	1 650	-	-	8 288
3446 Gran	19 485	13 218	2 075	-	-	-	34 778
3447 Søndre Land	22 386	74 767	-	12 840	-	-	109 993
3448 Nordre Land	29 274	32 038	-	1 800	-	-	63 112
3449 Sør-Aurdal	8 988	25 215	-	-	-	13 748	47 951
3450 Etnedal	-	11 158	-	1 600	-	-	12 758
3451 Nord-Aurdal	2 105	2 740	-	1 600	-	6 900	13 345
3452 Vestre Slidre	-	4 353	-	-	-	6 727	11 080
3453 Øystre Slidre	949	402	-	-	-	-	1 351
3454 Vang	-	350	-	-	-	-	350
Sum 2021	8 287 065	1 742 035	59 935	71 030	-	134 619	10 294 684
Sum 2020	6 725 634	1 604 084	60 085	95 097	-	260 162	8 745 062
Sum 2019	12 360 090	1 924 810	37 839	105 865	32 550	68 449	14 529 604
Sum 2018	6 732 779	2 100 540	175 519	99 209	60 540	68 306	9 236 893

Kilde: Skogfondsregnskapet ØKS. Rapport 25. Grunndata andre investeringer.

Skogsveger 2021, fordelt på tiltak og vegklasse – finansiert med skogfond

	400 Bilveg nyanlegg	401 Bilveg ombygging	402/403 Tr.veg/vinterb. nyanlegg	404 Traktor- /vinterbilveg ombygging	421 Enkel veg/ driftsveg	422 Vegvedlikehold	423 Innkjøp i skogsveg	Total- kostnad
Kommune	Kostnad	Kostnad	Kostnad	Kostnad	Kostnad	Kostnad	Kostnad	kostnad
3401 Kongsvinger	98 679	1 090 205	42 066	-	-	2 307 922	-	3 538 872
3403 Hamar	-	493 630	-	-	-	22 460	-	516 090
3405 Lillehammer	-	154 950	57 720	-	-	349 087	-	561 757
3407 Gjøvik	8 457	5 185 617	1 887	24 495	-	889 925	92 021	6 202 403
3411 Ringsaker	7 500	187 500	297 832	114 149	-	195 635	28 079	830 695
3412 Løten	-	2 123 059	-	-	-	116 810	-	2 239 869
3413 Stange	672 255	28 342	-	-	79 390	187 292	-	967 279
3414 Nord-Odal	647 658	524 005	14 000	-	197 499	1 429 966	-	2 813 128
3415 Sør-Odal	41 787	111 153	-	-	-	215 317	-	368 257
3416 Eidskog	239 833	236 091	-	-	2 790	1 610 229	-	2 088 943
3417 Grue	-	2 929 661	-	-	-	1 855 687	-	4 785 348
3418 Åsnes	75 114	2 166 676	169 438	-	-	2 871 803	-	5 283 031
3419 Våler	3 577	1 112 553	-	-	-	1 133 514	-	2 249 644
3420 Elverum	680 363	1 271 918	45 769	-	170 444	2 789 679	-	4 958 173
3421 Trysil	1 426 082	453 313	115 660	38 066	-	1 469 493	26 250	3 528 865
3422 Åmot	1 739 837	783 864	103 200	76 560	-	1 122 660	-	3 826 121
3423 Stor-Elvdal	1 423 330	506 284	12 989	-	2 625	428 820	58 243	2 432 291
3424 Rendalen	1 646 453	1 714 534	-	-	3 900	1 308 331	-	4 673 218
3425 Engerdal	-	-	-	86 660	-	2 865	-	89 525
3426 Tolga	-	197 107	-	-	-	-	-	197 107
3427 Tynset	-	2 241 843	-	-	-	21 965	-	2 263 808
3428 Alvdal	-	44 296	-	-	-	41 772	-	86 068
3429 Folldal	-	93 830	6 300	-	-	12 100	-	112 230
3430 Os	-	-	-	-	-	7 047	-	7 047

3431 Dovre	-	-	-	-	-	1 874	-	1 874
3432 Lesja	224 830	-	-	-	5 384	19 800	-	250 014
3433 Skjåk	-	-	-	-	-	-	-	-
3434 Lom	-	-	-	-	-	7 516	-	7 516
3435 Vågå	-	-	-	-	-	3 300	-	3 300
3436 Nord-Fron	979 046	722 073	53 902	-	-	20 874	-	1 775 895
3437 Sel	-	397 985	32 950	-	-	6 900	-	437 835
3438 Sør-Fron	28 240	88 916	43 300	-	-	15 392	-	175 848
3439 Ringebu	93 581	710 525	-	-	-	114 041	36 000	954 146
3440 Øyer	36 095	-	45 825	-	14 310	29 140	-	125 370
3441 Gausdal	-	118 408	-	-	9 965	143 255	-	271 628
3442 Østre Toten	1 427 763	17 531	-	-	950	58 872	-	1 505 116
3443 Vestre Toten	100 416	294 928	-	-	-	8 698	-	404 041
3446 Gran	18 917	836 643	83 465	-	10 000	504 486	-	1 453 510
3447 Søndre Land	538 692	1 838 580	261 950	-	-	467 744	-	3 106 965
3448 Nordre Land	475 440	449 283	59 100	44 595	4 800	853 088	-	1 886 306
3449 Sør-Aurdal	341 448	155 579	26 904	27 500	213 400	996 465	-	1 761 295
3450 Etnedal	319 160	270 107	21 850	-	118 356	224 561	-	954 034
3451 Nord-Aurdal	348 087	125 396	-	-	31 600	295 949	-	801 032
3452 Vestre Slidre	47 788	-	194 043	-	9 500	37 621	118 162	407 114
3453 Øystre Slidre	-	-	-	-	-	375	-	375
3454 Vang	-	-	-	-	-	1 930	-	1 930
Sum 2021	13 690 427	29 676 385	1 690 150	412 025	874 913	24 202 260	358 755	70 904 915
Sum 2020	19 143 698	28 483 712	1 854 358	268 329	965 148	25 149 546	184 587	76 049 378
Sum 2019	15 224 032	40 875 251	2 344 774	494 726	397 926	27 627 283	30 682	86 994 674
Sum 2018	16 387 030	43 896 967	1 049 713	188 879	224 778	23 971 601	370 482	86 089 450

Kilde: Skogfondsregnskapet ØKS. Rapport 25. Grunndata andre investeringer.

Avvirkning 2021 (i kubikkmeter) fordelt på størrelsesgrupper

Eiendomsstørrelse i dekar	< 99	100 - 249	250 - 499	500 - 999	1.000 - 1.999	2.000 - 4.999	5.000 - 9.999	10.000 - 19.999	> 20.000	Totalt
Nr Kommune										
3401 Kongsvinger	22 752	28 894	20 210	53 883	36 770	56 686	10 910	16 878	53 471	300 454
3403 Hamar	5 686	6 533	16 717	6 496	1 335	-	-	-	15 149	51 916
3405 Lillehammer	11 900	8 866	3 927	25 125	26 862	15 093	11 686	4 911	-	108 370
3407 Gjøvik	10 361	20 455	24 543	50 456	31 260	66 599	20 136	5 945	-	229 755
3411 Ringsaker	18 358	27 735	32 686	38 353	22 672	13 352	-	6 621	66 262	226 039
3412 Løten	2 719	9 064	14 832	11 330	105	-	-	-	70 704	108 754
3413 Stange	14 434	8 281	13 249	17 102	13 843	14 263	-	8 243	85 188	174 603
3414 Nord-Odal	19 610	6 692	1 927	3 932	20 148	31 849	16 122	14 644	31 196	146 120
3414 Sør-Odal	10 239	11 537	11 884	19 707	43 464	40 667	5 066	-	22 678	165 242
3416 Eidskog	16 850	19 250	14 500	27 944	17 895	16 745	4 504	24 969	46 083	188 740
3417 Grue	8 008	10 637	9 710	16 058	41 657	27 033	10 597	53 829	35 800	213 329
3418 Åsnes	18 063	14 210	17 132	36 163	32 657	89 328	22 716	21 786	50 122	302 177
3419 Våler	4 225	8 095	7 837	7 406	13 091	29 546	34 085	5 018	49 222	158 525
3420 Elverum	22 864	12 186	15 921	27 131	42 306	72 605	99 155	37 804	30 499	360 471
3421 Trysil	13 195	13 545	16 885	18 452	25 767	34 462	40 608	45 230	96 885	305 029
3422 Åmot	3 101	5 382	3 618	12 606	9 828	21 573	20 545	50 499	58 632	185 784
3423 Stor-Elvdal	2 067	3 617	675	1 731	6 033	3 167	13 425	18 093	69 462	118 270
3424 Rendalen	1 015	2 393	3 128	1 635	13 479	35 681	9 173	15 108	28 898	110 510
3425 Engerdal	1 033	-	792	164	1 860	3 595	5 569	-	1 747	14 760
3426 Tolga	2 636	97	3 281	2 650	4 401	5 012	-	-	-	18 077
3427 Tynset	4 563	2 891	1 631	7 922	10 476	2 593	1 317	2 272	-	33 665
3428 Alvdal	1 003	2 208	3 907	6 782	9 928	10 333	3 280	-	-	37 441
3429 Folldal	79	733	1 300	233	1 922	3 138	813	-	-	8 218
3430 Os	787	193	3 175	2 145	50	-	-	-	-	6 350

3431 Dovre	466	270	369	1 797	1 695	-	9 897	-	-	14 494
3432 Lesja	718	3 606	4 838	5 371	421	-	-	-	-	14 954
3433 Skjåk	154	743	144	-	-	-	-	-	8 864	9 905
3434 Lom	-	188	-	271	76	362	-	-	-	897
3435 Vågå	-	480	-	52	-	130	-	-	5 910	6 572
3436 Nord-Fron	2 267	681	1 074	4 474	7 035	19 721	835	-	-	36 087
3437 Sel	828	2 953	2 106	6 597	2 659	3 739	5 814	2 626	-	27 322
3438 Sør-Fron	1 522	7 288	4 657	5 076	9 119	3 645	-	-	-	31 307
3439 Ringebu	2 350	1 927	2 587	4 010	4 002	5 466	-	-	-	20 342
3440 Øyer	6 249	4 184	9 621	14 584	18 173	2 802	-	-	2 196	57 809
3441 Gausdal	3 401	4 859	3 061	13 239	20 592	10 222	1 937	-	-	57 311
3442 Østre Toten	13 888	11 317	23 815	18 188	14 903	-	-	-	31 346	113 457
3443 Vestre Toten	9 492	13 432	18 026	9 505	12 334	1 072	-	3 087	4 231	71 179
3446 Gran	6 707	12 026	9 787	15 643	17 885	10 129	4 390	-	26 328	102 895
3447 Søndre Land	3 725	545	2 272	6 416	18 718	49 794	48 689	16 293	-	146 452
3448 Nordre Land	8 568	6 230	8 108	8 793	17 900	24 053	10 593	8 407	10 968	103 620
3449 Sør-Aurdal	1 992	4 251	12 269	12 476	12 091	26 888	13 201	5 209	10 200	98 577
3450 Etnedal	321	3 032	5 573	5 220	5 788	9 142	3 582	3 715	-	36 373
3451 Nord-Aurdal	5 067	6 201	12 400	8 089	17 325	5 246	7 461	807	-	62 596
3452 Vestre Slidre	4 915	4 611	6 984	7 915	2 095	2 785	-	-	-	29 305
3453 Øystre Slidre	4 785	5 225	2 301	5 454	1 705	-	-	-	-	19 470
3454 Vang	2 046	-	-	144	240	-	-	-	-	2 430
Totalt	295 009	317 543	373 459	548 720	612 565	768 516	436 106	371 994	912 041	4 635 953
Prosent av totalt	6	7	8	12	13	17	9	8	20	100
Antall eiere	721	773	725	846	795	763	276	156	127	5 182
med avvirkning (%)	14	15	14	16	15	15	5	3	2	100

Kilde: Skogfondsregnskapet ØKS rapport 21. Grunndata. Innmålt i VSOP.

Avvirkning 2021 (i kubikkmeter og bruttoverdi) fordelt på eierkategorier

Kommune	Privat og kommune		Allmenninger		Stat- og OF-skoger		Totalt		Snittpriser
	Kubikkmeter	Kroner	Kubikkmeter	Kroner	Kubikkmeter	Kroner	Kubikkmeter	Kroner	
3401 Kongsvinger	283 131	131 643 092	-	-	17 323	7 029 729	300 454	138 672 821	462
3403 Hamar	36 767	15 241 279	15 149	6 204 911	-	-	51 916	21 446 190	413
3405 Lillehammer	108 370	44 379 308	-	-	-	-	108 370	44 379 308	410
3407 Gjøvik	229 755	103 395 778	-	-	-	-	229 755	103 395 778	450
3411 Ringsaker	162 745	67 581 862	63 294	27 708 649	-	-	226 039	95 290 511	422
3412 Løten	70 033	30 715 187	38 616	18 463 195	105	54 524	108 754	49 232 906	453
3413 Stange	81 172	34 660 557	85 188	40 872 285	8 243	3 378 362	174 603	78 911 204	452
3414 Nord-Odal	143 671	65 204 232	-	-	2 449	547 415	146 120	65 751 647	450
3414 Sør-Odal	164 866	72 102 309	-	-	376	192 602	165 242	72 294 911	438
3416 Eidskog	186 040	84 876 416	-	-	2 700	1 063 782	188 740	85 940 198	455
3417 Grue	191 034	89 678 456	-	-	22 295	8 967 218	213 329	98 645 674	462
3418 Åsnes	290 060	133 728 191	-	-	12 117	4 243 447	302 177	137 971 638	457
3419 Våler	133 877	62 707 488	-	-	24 648	10 381 859	158 525	73 089 347	461
3420 Elverum	346 809	162 217 416	-	-	13 662	5 404 775	360 471	167 622 191	465
3421 Trysil	267 965	120 326 070	-	-	37 064	14 562 514	305 029	134 888 584	442
3422 Åmot	162 037	76 017 069	-	-	23 747	9 558 896	185 784	85 575 965	461
3423 Stor-Elvdal	115 515	51 530 976	30	3 000	2 725	1 214 722	118 270	52 748 698	446
3424 Rendalen	100 429	44 418 013	-	-	10 081	4 006 238	110 510	48 424 251	438
3425 Engerdal	14 710	6 192 035	-	-	50	11 406	14 760	6 203 441	420
3426 Tolga	18 077	7 179 721	-	-	-	-	18 077	7 179 721	397
3427 Tynset	33 665	12 448 860	-	-	-	-	33 665	12 448 860	370
3428 Alvdal	37 288	13 467 817	-	-	153	48 423	37 441	13 516 240	361
3429 Folldal	8 218	2 846 089	-	-	-	-	8 218	2 846 089	346
3430 Os	6 350	2 303 067	-	-	-	-	6 350	2 303 067	363

3431 Dovre	4 597	1 617 010	9 897	3 964 235	-	-	14 494	5 581 245	385
3432 Lesja	14 954	4 903 177	-	-	-	-	14 954	4 903 177	328
3433 Skjåk	1 041	365 863	8 864	3 667 648	-	-	9 905	4 033 511	407
3434 Lom	535	220 608	362	156 692	-	-	897	377 300	421
3435 Vågå	662	181 445	5 910	2 349 674	-	-	6 572	2 531 119	385
3436 Nord-Fron	36 087	13 195 374	-	-	-	-	36 087	13 195 374	366
3437 Sel	27 322	10 421 643	-	-	-	-	27 322	10 421 643	381
3438 Sør-Fron	31 307	12 288 814	-	-	-	-	31 307	12 288 814	393
3439 Ringebu	20 342	7 916 445	-	-	-	-	20 342	7 916 445	389
3440 Øyer	55 613	21 869 766	2 196	156 150	-	-	57 809	22 025 916	381
3441 Gausdal	57 311	21 990 901	-	-	-	-	57 311	21 990 901	384
3442 Østre Toten	82 111	34 583 973	31 346	15 170 749	-	-	113 457	49 754 722	439
3443 Vestre Toten	63 861	28 194 533	7 318	3 436 872	-	-	71 179	31 631 405	444
3446 Gran	77 707	32 052 440	25 188	11 445 205	-	-	102 895	43 497 645	423
3447 Søndre Land	146 452	63 853 197	-	-	-	-	146 452	63 853 197	436
3448 Nordre Land	103 620	42 291 639	-	-	-	-	103 620	42 291 639	408
3449 Sør-Aurdal	98 577	41 551 235	-	-	-	-	98 577	41 551 235	422
3450 Etnedal	32 658	13 687 089	-	-	3 715	1 663 646	36 373	15 350 735	422
3451 Nord-Aurdal	61 205	26 017 253	-	-	1 391	568 810	62 596	26 586 063	425
3452 Vestre Slidre	26 520	9 533 910	-	-	2 785	951 404	29 305	10 485 314	358
3453 Øystre Slidre	19 470	6 866 419	-	-	-	-	19 470	6 866 419	353
3454 Vang	2 430	650 657	-	-	-	-	2 430	650 657	268
Sum 2021	4 156 966	1 829 114 679	293 358	133 599 265	185 629	73 849 772	4 635 953	2 036 563 716	439
Prosent	90	90	6	7	4	4	100	100	
Kr/m³ i snitt		440,0		455,4		397,8		439,3	

Kilde: Skogfondsregnskapet ØKS rapport 21. Grunndata. Innmålt i VSOP.

Gjennomsnittspriser 2021 fordelt på sortimenter

Virkeskategori Kommune	1110 Gran spesial	1140 Gran sagtømmer sams	1148 Gran annet sagtømmer	1310 Gran sams sagtømmer/ massevirke	1410 Gran massevirke	2110 Furu spesial	2140 Furu sagtømmer sams	2148 Furu annet sagtømmer	2310 Furu sams sagtømmer/ massevirke	2410 Furu massevirke	2490 Furu annet rundvirke	3400 Lauv masse- virke	3140- 3310- 3800 Lauv andre
3401 Kongsvinger	723	618	371	-	272	810	602	240	-	269	317	261	-
3403 Hamar	-	612	276	-	259	753	583	256	-	227	-	263	-
3405 Lillehammer	-	599	207	-	246	-	590	-	-	218	-	284	238
3407 Gjøvik	692	621	345	-	245	864	580	158	-	231	-	297	289
3411 Ringsaker	599	606	282	-	257	947	581	166	-	236	325	293	-
3412 Løten	715	612	390	-	265	910	606	305	-	257	-	253	-
3413 Stange	-	629	508	-	275	810	602	288	-	262	324	305	-
3414 Nord-Odal	-	608	481	-	254	743	588	266	-	241	330	254	-
3414 Sør-Odal	551	609	444	-	255	683	597	283	478	264	320	267	250
3416 Eidskog	580	612	239	-	276	806	602	230	-	270	311	261	245
3417 Grue	780	618	415	701	266	820	598	286	-	259	337	253	-
3418 Åsnes	615	611	392	559	259	777	604	361	302	252	333	261	-
3419 Våler	574	633	388	-	278	707	597	340	-	253	318	263	-
3420 Elverum	610	628	425	719	272	724	597	426	646	250	352	258	330
3421 Trysil	598	606	402	359	268	739	609	438	-	244	318	255	-
3422 Åmot	-	617	319	-	258	691	588	344	611	251	340	269	320
3423 Stor-Elvdal	-	609	452	512	263	727	599	401	564	253	322	277	-
3424 Rendalen	-	618	399	-	250	661	584	300	644	238	320	273	254
3425 Engerdal	-	592	268	-	244	745	581	389	-	251	-	250	-
3426 Tolga	-	564	469	-	239	852	567	157	-	219	324	299	-
3427 Tynset	-	559	341	-	241	748	523	159	635	218	320	281	-
3428 Alvdal	-	539	501	-	247	792	517	159	565	224	323	267	-
3429 Follidal	-	536	-	-	-	710	507	163	-	223	318	220	-
3430 Os	-	-	-	-	-	-	527	150	-	210	541	302	-

3431 Dovre	-	653	170	-	249	670	472	151	-	222	-	246	-
3432 Lesja	-	461	153	-	210	581	488	157	-	214	-	241	-
3433 Skjåk	-	458	-	-	-	762	504	155	-	249	-	298	-
3434 Lom	-	505	133	-	-	-	451	-	-	207	-	-	-
3435 Vågå	-	604	-	-	200	-	501	-	-	214	-	-	-
3436 Nord-Fron	-	606	196	-	230	-	486	161	-	223	-	243	-
3437 Sel	-	581	179	-	224	983	521	149	-	229	-	316	150
3438 Sør-Fron	-	591	267	-	224	-	438	-	-	212	-	243	-
3439 Ringebu	-	584	197	-	227	-	536	-	-	217	-	339	-
3440 Øyer	-	595	228	-	239	838	596	148	-	226	-	322	-
3441 Gausdal	-	604	224	-	249	-	627	-	-	223	-	276	-
3442 Østre Toten	750	610	303	-	242	728	556	162	-	211	-	291	300
3443 Vestre Toten	-	611	339	-	234	762	583	156	-	218	-	303	-
3446 Gran	839	584	508	349	256	627	545	185	-	234	-	265	322
3447 Søndre Land	-	621	568	453	253	760	547	329	-	232	-	291	334
3448 Nordre Land	823	597	549	382	254	699	556	184	-	230	-	289	324
3449 Sør-Aurdal	-	626	549	338	256	731	551	206	-	235	-	288	300
3450 Etnedal	932	576	479	-	252	789	535	185	-	218	-	266	333
3451 Nord-Aurdal	746	608	510	363	252	679	522	192	-	229	-	254	-
3452 Vestre Slidre	-	530	353	-	251	-	456	211	-	225	-	308	-
3453 Øystre Slidre	-	539	361	-	236	-	485	157	-	214	-	254	-
3454 Vang	-	432	300	-	201	-	388	-	-	183	-	130	-
Sum 2021	660	612	458	511	258	749	586	349	532	243	331	269	303
Sum 2020	566	486	385	359	288	691	481	266	437	277	364	276	332

Kilde: Skogfondregnskapet ØKS. Rapport 21. Grunndata. Innmål i VSOP. Basert på 96,3 % av omsatt volum i VSOP, korrigert for avvik og volum under 10 m³.

Skogbruksplanlegging, miljøregistreringer og miljøtilskudd 2021

62

Skogbruksplanlegging og miljøregistreringer hvor det er søkt om tilskudd				
Kommune	Antall eiendommer	Produktivt areal dekar	Kostnad kr	Tilskudd kr
3424 Rendalen	167	905 068	8 603 234	3 441 295
3404 Hamar	75	30 217	753 871	301 548
3412 Løten	59	20 705	514 126	205 650
Sum 2021	301	955 990	9 871 230	3 948 493
Sum 2020	536	728 055	8 055 751	3 494 551
Sum 2019	1 223	1 560 048	14 093 992	5 887 398
Sum 2018	303	944 823	7 115 173	2 711 308
Sum 2017	110	373 231	3 237 365	1 294 946

Totalt	
Forprosjekt / behovsutredning for revisjon av miljøregistreringer	287 000
Grunnlagsdata	0
Kurs	23 000
Samlet tilskuddsutbetaling	4 235 493

Miljøtilskudd					
Kommune	Antall eiendommer	Kode - Forskrift §	Tilskuddsareal dekar	Tilskuddsgrunnlag kr	Utbetalt tilskudd kr
	4	670 - 6a	671	753 902	120 780
	18	671 - 6b	1 173	3 067 727	789 801
Sum 2021	22		1 844	3 821 629	910 581
Sum 2020	29		-	-	1 174 621
Sum 2019	28		-	-	1 453 975
Sum 2018	3				175 110
Sum 2017	29				1 064 955

Kilde: Skogfondregnskapet ØKS.

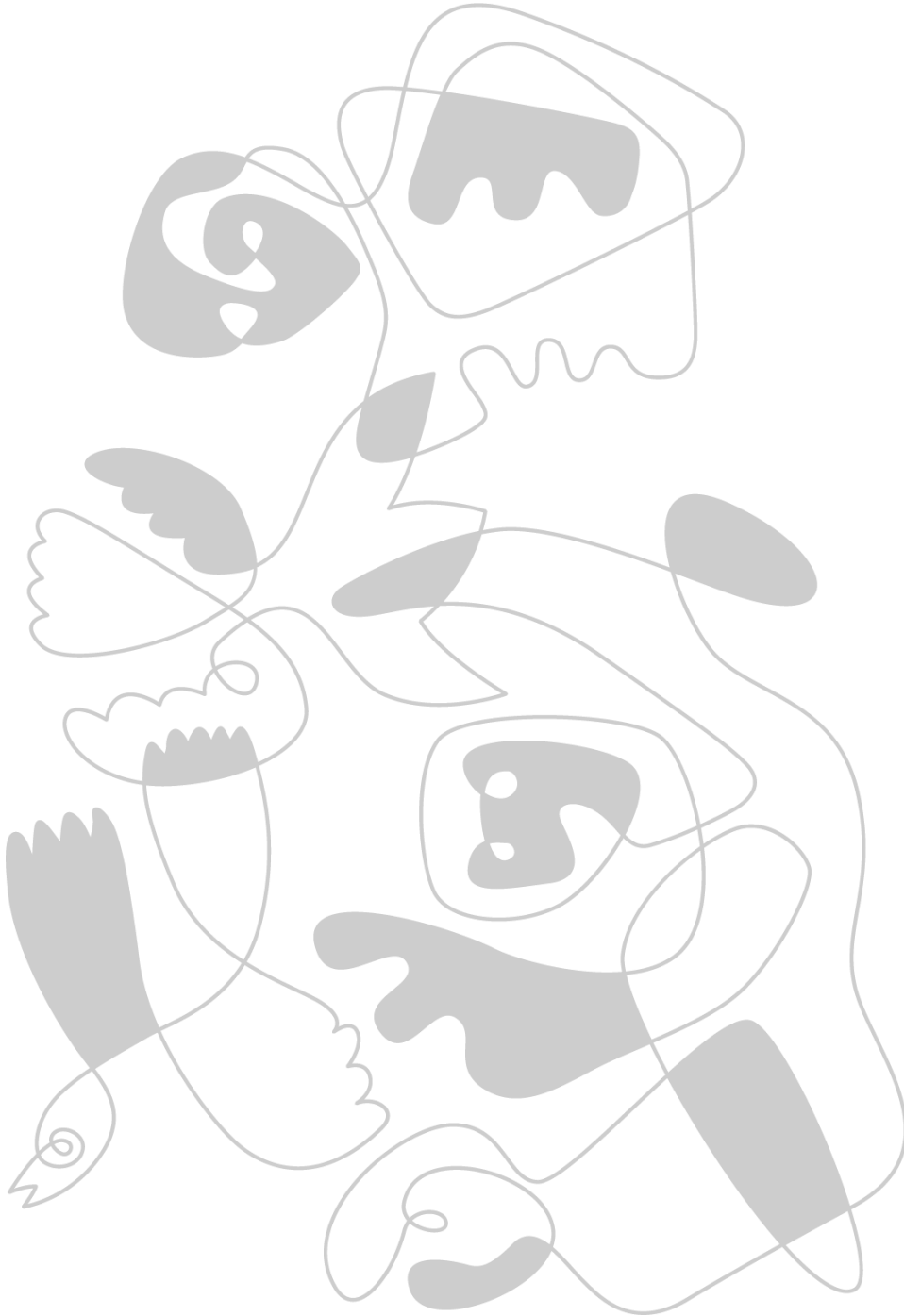



Statsforvalteren i Innlandet

Postboks 987, 2604 Lillehammer

e-post: sfinpost@statsforvalteren.no

www.statsforvalteren.no/innlandet

telefon: 61 26 60 00