

STATSFORVALTEREN I INNLANDET
Postboks 987

2604 LILLEHAMMER

Dato: 11.06.2024
Saksref: 202404484-5
Deres ref.: 2024/4618
Side: 1 / 1

Vår saksbehandler: Dag Terje Jenssen
Telefon:
Mobil: +4791656226
E-post: dag.terje.jenssen@banenor.no

Innlandet fylke - Høring av 11 områder i Innlandet - Frivillig vern av skog - Bane NORs uttalelse

Vi viser til brev, datert 08.05.2024.

Bane NOR har vurdert verneforslagene og har ingen merknader.

Med vennlig hilsen

Åsne Fyhri
assisterende sjef Planforvaltning
Drift og vedlikehold

Dag T. Jenssen
arealplanlegger

Dokumentet er godkjent elektronisk og sendes uten signatur

Fra: Geir Høitomt[geir@kistefos-skog.no]

Sendt: 07.07.2024 21:15:13

Til: Postmottak SFIN[sfinpost@statsforvalteren.no]

Kopi: Rolf Jørn Karlsen[rolfjorn@gmail.com];

Tittel: Frivillig vern av skog - Høring av 11 områder i Innlandet. Høringsinnspill fra BirdLife Oppland.

Statsforvalteren i Innlandet har sendt på høring vern av 11 skogområder i Innlandet. Av disse ligger 4 områder i Oppland: Begna naturreservat (utvidelse), Andersshøe og Jukulbergje, Benndalen og Brandbukampen.

BirdLife Oppland er svært positive til økt vern av natur, herunder skogvern. Vi ser at de framlagte verneforslagene er godt begrunnet, og at områdene innehar store naturfaglige kvaliteter. De framlagte verneforslagene bidrar dermed til en viktig økning i vernearealet i Norge og i Innlandet.

De 4 områdene i Oppland har med sine ulike karakterer et representativt utvalg av leveområder også for fugl, herunder rovfugl og arter knyttet til sørvendte varme lier.

Birdlife Oppland vil understreke viktigheten av at både vernebestemmelser, forvaltningsplan og besøksstrategier hensyntar sårbare fuglearter og deres livsmiljø. Dette vil for noen av de framlagte områdene bl.a. bety behov for å unngå ferdsel ved hekkeplasser for rovfugl. Vi forutsetter at disse hensynene ivaretas i den framtidige forvaltningen av områdene.

BirdLife Oppland vil også understreke viktigheten av et tilstrekkelig oppsyn i de mindre verneområdene i fylket. Vår erfaring er at oppsynsfrekvensen i mange av disse områdene er svært lav, og at brudd på vernebestemmelser og andre uheldige hendelser dermed kan forbli uoppdaget.

Dokka 7.7.2024
For BirdLife Oppland
Geir Høitomt.



Direktoratet for mineralforvaltning

med Bergmesteren for Svalbard

Statsforvalteren i Innlandet
Postboks 987
2604 LILLEHAMMER

Dato: 13.06.2024
Vår ref: 24/01445-4
Deres ref: 2024/4618

Uttalelse til høring av verneforslag for 11 områder for i Innlandet fylke

POST- OG BESØKSADRESSE

Ladebekken 50
7066 Trondheim

TELEFON + 47 73 90 46 00

E-POST post@dirmin.no

WEB www.dirmin.no

GIRO 7694.05.05883

SWIFT DNBANOKK

IBAN NO5376940505883

ORG.NR. NO 974 760 282

SVALBARDKONTOR

TELEFON +47 79 02 12 92

Direktoratet for mineralforvaltning med Bergmesteren for Svalbard (DMF) viser til ovennevnte sak, datert 8. mai 2024.

DMF er statens fagorgan og sektormyndighet for mineralressurser og mineralvirksomhet. DMF skal bidra til økt verdiskaping gjennom å legge til rette for en langsiktig ressurstilgang basert på en forsvarlig og bærekraftig utvinning og bearbeiding av mineraler. Vi forvalter lov om erverv og utvinning av mineralske ressurser (mineralloven), og har i tillegg som sektormyndighet et særlig ansvar for at mineralressurser blir ivaretatt i saker etter naturmangfoldloven.

Om planen

Statsforvalteren i Innlandet har lagt ut totalt 11 områder til høring som inkluderer utvidelse av 6 eksisterende naturreservat og opprettelse av 5 nye.

Utvidelser:

- Trya naturreservat i Stor-Elvdal kommune
- Smoldalen naturreservat i Trysil kommune
- Sæteråsskaret naturreservat i Stor-Elvdal kommune
- Gålåskarven naturreservat i Stor-Elvdal kommune
- Nekfallet naturreservat i Rendalen kommune
- Begna naturreservat i Nord-Aurdal kommune

Nye naturreservat

- Bjørnstadravinen i Eidskog kommune
- Sæterberget øst i Nord-Odal kommune
- Andershøe og Jukulbergje i Vågå og Sel kommune
- Benndalen i Gausdal kommune
- Brandbukampen i Gran kommune

Uttalelse fra DMF

DMF ga uttalelse ved varslet oppstart av arbeid med verneområdene 12. april 2024 og 29. november 2021. Her informerte vi om mineralske forekomster som ble berørt av vern, og ba Statsforvalteren beskrive hvordan vernet påvirker tilgangen til ressursene i forekomstene



Andershøe og Jukulbergje i Vågå og Sel kommune

I høringsdokumentet har Statsforvalteren vurdert at delene av verneområdet som berører forekomstene Tolstadmoen¹, Bergheim² og Rusten³ vil lukke mulighetene for å utvinne stein og grus fra de delene som naturvernet berører. Det er vurdert at verneforslaget berører kun små deler av forekomsten og at vernet ikke vil påvirke muligheten til utvinning av forekomstene i nevneverdig grad. DMF slutter seg til denne vurderingen.

Videre går det fram av høringsforslaget at Statsforvalteren har bedt undersøkelsesrettighetshaver vurdere om det er behov for undersøkelsesarbeider innenfor foreslått verneområde. Det er vurdert at vern vil utelukke mulighetene for dagbrudd for utvinning av mineraler innenfor den foreslåtte vernegrensa, men at det kan vurderes å åpne for prøveboring og luftesjakter ved underjordsdrift.

DMF anser våre innspill som imøtekommet og har ingen videre merknader.

DMF kan ikke se at foreslått vern kan få følger for våre saksområder for de øvrige områdene.

For nærmere informasjon om mineralloven med tilhørende forskrifter, se hjemmesiden vår på www.dirmin.no. Her finner du også vår digitale kartløsning, som er et nyttig verktøy for oppdatert informasjon om mineraluttak, bergrettigheter m.m., supplert med relevante kartdata fra andre etater.

Vennlig hilsen

Lars Libach
fungerende seksjonsleder

Arita Eline Stene
rådgiver

Dokumentet er elektronisk signert og har derfor ikke håndskrevne signaturer.

Saksbehandler: Arita Eline Stene

Mottakere:

Statsforvalteren i Innlandet

Postboks 987

2604 LILLEHAMMER

¹ Tolstadmoen https://geo.ngu.no/api/faktaark/grus_pukk/visGrusOmr.php?objid=75919

² Bergheim https://geo.ngu.no/api/faktaark/grus_pukk/visGrusOmr.php?objid=76057

³ Rusten https://geo.ngu.no/api/faktaark/grus_pukk/visGrusOmr.php?objid=76053

Fra: Sørli Terje[Terje.Sorlie@eidefoss.no]
Sendt: 10.06.2024 16:33:16
Til: Abrahamson, Alexandra[alexandra.abrahamson@statsforvalteren.no]
Kopi: Kolden Hans Ivar[Hans.Kolden@eidefoss.no]; Stålevik Kjell Sveen[Kjell.Staalevik@eidefoss.no];
Tittel: VS: Frivillig vern av skog - Høring av 11 områder i Innlandet

Hei

Eidefoss Vannkraft viser til deres høringsbrev om frivillig vern av 11 områder i Innlandet fylket, datert 8.5.2024.

Vi har ingen merknader til foreslåtte grenser for naturreservatet Andershøe og Jukulbergje, ettersom grensen for reservatet ikke berører Eidefoss Vannkraft sine interesser.

Det forutsettes imidlertid at tippområdet for utbyggingen av Nedre Otta kraftverk og at adkomsten til kraftverket og til tverrslaget til tilløpstunnelen for kraftverket, ikke blir en del av naturreservatet og vernebestemmelsene.

Hilsen



Terje Sørli
Produksjonssjef

Eidefoss Vannkraft AS
+47 91 84 65 47
ts@eidefoss.no | www.eidefossvannkraft.no

Fra: Abrahamson, Alexandra <alexandra.abrahamson@statsforvalteren.no>
Sendt: onsdag 8. mai 2024 11:49
Emne: Frivillig vern av skog - Høring av 11 områder i Innlandet

Det er ikke ofte du mottar e-post fra alexandra.abrahamson@statsforvalteren.no. [Finn ut hvorfor dette er viktig.](#)

Se vedlegg.

Med vennlig hilsen
Alexandra Abrahamson
seniorrådgiver



Statsforvalteren i Innlandet

Telefon: 61 26 60 63

E-post: alexandra.abrahamson@statsforvalteren.no

Web: www.statsforvalteren.no/in

Fra: Emilie Aaen[emilie.aaen@elvia.no]
Sendt: 08.07.2024 12:56:34
Til: Postmottak SFIN[sfinpost@statsforvalteren.no]
Tittel: Uttalelse til frivillig vern av skog - Høring av 11 områder i Innlandet

Ref: 2024/4618

Hei,
Elvia ser at merknadene som ble gitt ved oppstart av verneplanen er hensyntatt. Nettselskapet har kun én merknad. Vi kan ikke se at standardbestemmelsene knyttet til ferdsel til nettanlegg er inkludert i bestemmelsene til Bjørnstadravinen i Eidskog kommune, og ber om at disse blir inkludert. Nettselskapet har ingen ytterligere merknader til høringen.

Med vennlig hilse
n

EMILIE AAE .
N

Studentressur
s
Rettigheter | Elvia A
S

+479152737
8
emilie.aaen@elvia.n
o
elvia.n
o

Elvia



Til
Statsforvalteren i Innlandet

Vår saksbehandler
Katrine Kammerud

Vår dato
10.07.2024

Vår referanse
2020/101-71/315

Postboks 987
2604 LILLEHAMMER

Tidligere dato

Tidligere referanse
2024/4618

Uttalelse til høring av frivillig vern av skog for 11 områder - Innlandet

Vi viser til brev mottatt 8. mai 2024 for høring av frivillig vern av skog for 11 områder i Innlandet fylke. Områdene skal utredes for mulig vern som naturreservat, og omfatter ca. 15 554 dekar nytt verneareal. Forsvarsbygg uttaler seg til verneplaner for å ivareta Forsvarets arealbruksinteresser.

Høringsforslaget gjelder følgende områder:

1. Utvidelse av Gålaskarven naturreservat i Stor-Elvdal kommune
2. Utvidelse av Trya naturreservat i Stor-Elvdal kommune
3. Utvidelse av Smoldalen naturreservat i Trysil kommune
4. Utvidelse av Sæteråsskaret naturreservat i Stor-Elvdal kommune
5. Utvidelse av Nefallet naturreservat i Rendalen kommune
6. Utvidelse av Begna naturreservat i Nord-Aurdal kommune
7. Bjørnstadravinen i Eidskog kommune
8. Sæterberget i Nord-Odal kommune
9. Andershøe og Jukulbergje i Sel og Vågå kommuner
10. Benndalen i Gausdal kommune
11. Brandbukampen i Gran kommune

Vi registrerer at de generelle unntakene fra ferdselsbestemmelsene inkluderer hensynet til militær operativ virksomhet, og avgang og landing med Forsvarets luftfartøy. Vi har ingen ytterligere kommentarer til verneforslaget.

Med hilsen

Bjørn Bergesen
Leder Arealplan
Eiendomsforvaltning
Forsvarsbygg

Dette dokumentet er elektronisk godkjent og derfor ikke signert.

Statsforvalteren i Innlandet
Postboks 987
2604 Lillehammer

Dato: 2.7.2024
Vår ref.: VHST/1490018-1

Merknader til høring av forslag om vern av 11 skogområder i Innlandet

Hafslund Kraft AS viser til deres høring av 8.5.2024 om vern av 11 skogområder i Innlandet (deres ref. 2024/4618).

Lokaliteten Benndalen i Gausdal kommune ligger langs vassdraget Benna, snaut 5 km nedstrøms Bennsjøen. Bennsjøen er reguleringsmagasin for Holsfossen kraftverk, som ligger i Jøra om lag 25 km nedstrøms det foreslåtte verneområdet. Benna fraføres ikke vann, men fordelingen av vann over året er noe endret som følge av reguleringen. I begynnelsen av vintersesongen åpnes det en luke i damanlegget som gjør at Bennsjøen senkes gradvis utover vinteren. Luken stenges om våren, og vannføringen går som overløp over dammen når reguleringsmagasinet er fylt opp.

Vi er opptatt av at det i verneforskrifter tas tilstrekkelig hensyn til drift og vedlikehold av våre kraftanlegg. Av flomhensyn kan det være nødvendig å fjerne vegetasjon i selve vassdraget. I forslaget til verneforskrift for Benndalen naturreservat er det tatt inn bestemmelser som ivaretar dette hensynet, slik som vi ba om i vårt brev av 11. april. Vi vurderer at den foreslåtte verneforskriften i tilstrekkelig grad hensyntar vår virksomhet.

For lokaliteten Andershøe og Jukulbergje, viser vi til uttalelse fra Eidefoss Vannkraft AS.

Vi har ingen merknader til de øvrige foreslåtte verneområdene.



Med vennlig hilsen
Hafslund Kraft AS

Vegard Hotvedt Strømsvåg
Rådgiver Konsesjoner og miljø

vegard.hotvedtstromsvag@hafslund.no

Dette dokumentet er godkjent elektronisk og ekspedert uten underskrift



Nord-Aurdal kommune

STATSFORVALTEREN I INNLANDET
Postboks 987
2604 LILLEHAMMER

Harald Klæbo, Alexandra Abrahamson

Deres ref.:
2024/4618

Vår ref.:
HAGRAG - 24/15803

Vår dato:
08.07.2024

Høringsuttalelse - frivillig vern av skog - høring av 11 områder i Innlandet - utvidelse av Begna naturreservat

Viser til høringsbrev datert 08.05. 2024 der Statsforvalteren ønsker synspunkter på:
1) eventuelle konflikter med andre interesser, 2) avgrensning av det aktuelle området,
3) synspunkter på verneforskriften, 4) behov for skjøtsel og tiltak samt innspill, og
5) eventuelle feil i høringsforslaget

Kommunen er ikke kjent med at det er konflikter med andre interesser. Kommunen har heller ikke merknader til den foreslåtte avgrensningen av området. Kommunen mener at verneforskriften bør åpne for å tillate skjøtsel dersom dette viser seg å være nødvendig for å beholde verneverdiene i best mulig tilstand. Utover dette har ikke kommunen vurdert behovet for skjøtsel og tiltak i naturreservatet. Kommunen kan ikke se at det er feil i høringsforslaget.

Med hilsen

Ragnar Johan Haga
skogbruksrådgiver

Etter våre rutiner er dette brevet godkjent og sendt uten underskrift

STATSFORVALTEREN I INNLANDET
Postboks 987
2604 LILLEHAMMER

Vår dato: 03.07.2024

Vår ref.: 202409006-4 Oppgis ved henvendelse

Deres ref.:

NVEs uttalelse til høring, forslag til vern av skog - Høring av 11 områder i Innlandet

Vi viser til melding om høring om verneprosess for [Gålaskarven \(utv.\)](#) - [Trya \(utv.\)](#) - [Smoldalen \(utv.\)](#) - [Sæteråsskaret \(utv.\)](#) - [Nekfallet \(utv.\)](#) - [Begna \(utv.\)](#) - [Bjørnstadravinen](#) - [Sæterberget øst](#) - [Andershøe og Jukulberget](#) - [Benndalen](#) - [Brandbukampen](#) (Lenker til NVE Atlas).

NVE har sett gjennom meldingen for de foreslåtte verneområdene med tanke på energi- og vassdragsinteresser som eksisterende og planlagte energi- og nettanlegg, vannkraftverk, hydrologiske målestasjoner m.m.

- Under det foreslåtte området for Andershøe og Jukulberget ligger det Nedre Otta kraftverk som eies av Hafslund Eco Vannkraft. Hafslund Eco Vannkraft har ikke kommet med noen merknader i sin uttalelse i forbindelse med oppstartsmeldingen. Det ligger flere nettlinjer i Andershøe og Jukulberget. Standardbestemmelser for energi- og kraftanlegg er tatt inn i verneforskriften.
- Bjørnstadravinen krysses av nettanlegg. Statsforvalter har etter innspill inkludert flere standardbestemmelser for energi- og nettanlegg. NVE ber om å inkludere alle bestemmelsene. De manglende bestemmelsene er referert nedenfor.

§ 6 Generelle unntak fra ferdselsbestemmelsene:

- *Nødvendig motorferdsel i forbindelse med akutt utfall eller fare for akutt utfall på eksisterende energi- og kraftanlegg. Ved bruk av motorisert transport skal det i etterkant sendes melding til forvaltningsmyndigheten.*

§7 Spesifiserte dispensasjonsbestemmelser:

- *Oppgradering og fornyelse av kraftledninger som ikke faller inn under § 4.*
- Forskriften for Begna er oppdatert med standardbestemmelser for energi- og nettanlegg for å ivareta drift og oppgradering av linjer som krysser verneområdet.
- For verneområdet Benndalen påpeker Hafslund Eco Vannkraft AS at reguleringsmagasin Bennisjøen ligger 5 km ovenfor det planlagte reservatet. Brennsjøen har begrenset reguleringsgrad og det fraføres ikke vann fra Benna, men det kan ikke utelukkes at det av flomhensyn likevel kan være nødvendig å fjerne



vegetasjon for å hindre gjengroing i elveleiet. De ber derfor om at det i verneforskriften inkluderes bestemmelser som sikrer muligheten for dette, slik som det eksempelvis er gjort for Dokkajuvet naturreservat i Nordre Land kommune og slik det er foreslått i verneforskriften for utvidelsen av Vinstradalen naturreservat i Nord-Fron kommune. Bestemmelsene som nevnes er tatt inn i utkast til verneforskrift. **NVE kan dermed ikke se noen gjenstående konflikt med verneforslaget.**

- For Smoldalen (utv.) ber Elvia om at standardbestemmelsene knyttet til nettanlegg inntas i vernebestemmelsene. Elvia AS har sendt med særskilt kart som viser ledningsnett. Statsforvalteren har svart at «ut fra det vedlagte kartet og NVEs egen nettløsning for skogvern så ligger kraftledningen et lite stykke unna vernegrensa, og i tillegg på andre siden av en veg. Vi har derfor ikke tatt inn egne bestemmelser for denne ledningen i verneforskriften.» **NVE sier seg enig i denne tydningen og forventer om at Elvia gir innspill hvis ikke dette stemmer.**
- Det er kartlagt digitalt småkraftpotensial for vannkraft i Trya (utv.) Potensialet utgjør om lag 3,7 GWh til en kostnad på 4-11 NOK/kWh i 2023-kostnader. **Statsforvalter har informert grunneierne og vi kan dermed ikke se noen gjenværende konflikter.**
- Statnett har ingen merknader til opprettelsen eller utvidelsen av de gitte 11 nye naturreservatene.
- NVE kan ikke se noen energiinteresser innenfor *Gålaskarven (Utv.)*, *Sæteråsskaret (utv.)*, *Nekfallet (utv.)*, *Sæterberget øst*, *Brandbukampen*.

Med hilsen

Alexander Tropé Stenhagen
Konsulent

Godkjent av Maria Sidelnikova
Seniorrådgiver

Godkjent i henhold til NVE sine interne rutiner.

Mottakerliste:

STATSFORVALTEREN I INNLANDET

Kopimottakerliste:

Glommens og Laagens Brukseierforening
Energidepartementet
ELVIA AS



FJELLNETT AS
HAFSLUND KRAFT AS



SAKSUTREDNING

Arkivreferanse: 2024/103-8

Saksbehandler:
Jan Teigen

Saksnummer **Møtedato** **Utvalg**

Formannskapet

Frivillig vern av skog - Andershøe og Jukulbergje - høring

Vedlegg

- 1 **Frivillig vern av skog - høring av 11 områder i Innlandet.pdf**
- 2 **Høringsdokument.pdf**

Saksutredning

Statsforvaltaren i Innlandet har med heimel i Naturmangfaldlova § 42 sendt ut forslag til frivillig vern av skog for 11 områder i Innlandet. Eitt område ligg i Vågå og Sel kommunar. Området er no namna Andershøe og Jukulbergje og er om lag 3520 dekar stort. Om lag 2100 daa ligg i Vågå, og 1400 daa ligg i Sel. Dei andre verneområda som er foreslått verna vil ikkje bli omtala her.

Bakgrunnen for høyringa er eit nasjonalt mål om at 10 % av skogen i Noreg skal vernast. Om lag 5,3 % av all skog i Noreg er i dag verna. Den verna skogen utgjer litt over 4 % av all produktiv skog på landsbasis. Det er eit mål at vern av skog skal sikre eit økologisk representativt og samanhengande nettverk av leveområde som er viktige for naturmangfaldet i skogøkosystema, og både det typiske og det sjeldne i skognaturen skal vere representert.

Alle områda er foreslått verna som naturreservat (§ 37 i Naturmangfaldlova). Dette inneber eit strengt vern med forbod mot hogst, fysiske inngrep og motorferdsel. Beiting og tradisjonelt friluftsliv, slik som jakt, fiske og sanking av bær og matsopp, vil framleis vere lov. Alle områda følgjer prinsippa om frivillig vern av skog. Frivillig skogvern er ei ordning der skogeigar sjølv tilbyr vern av skog. Statsforvaltaren lagar eit konkret verneforslag i samarbeid med grunneigar(ar) og aktuelle skogeigarorganisasjonar.

Alle som måtte ynskje det, kan kome med innspel og merknader til forslaga. Statsforvaltaren ber spesielt om synspunkt på følgande:

- Eventuelle konflikhtar med andre interesser. Vi ber om at slike konflikhtar blir omtala mest mogleg konkret, til dømes kva for del av området det gjelder, og kva ein må trenge av justering av grenser og/eller reglar i verneforskrifta som vil være nødvendig for å løyse eller redusere konflikten.
- Avgrensing av dei aktuelle områda.

- Synspunkt på verneforskrifta og eventuelle merknader til spesielle forhold i det enkelte område. Også her ber vi om mest mogleg konkrete opplysningar og forslag til moglege løysningar.
- Om det er behov for skjøtsel og tiltak, samt innspel til forvaltninga av områda.
- Eventuelle feil i høyringsforslaget.
- Det er stilt nokre konkrete spørsmål til nokre enkeltetatar i høyringsdokumentet. Dette gjeld ønskje om presisering etter uttaler til oppstart, eller andre tema vi spesielt ønskjer svar på i denne høyringa. Dette står omtala under kvart enkelt område, enten i samandraget av uttaler til oppstart, eller under avsnitt om inngrepsstatus og andre interesser.

Statsforvaltaren ber og kommunane om å svare på om dei ønskjer å ta på seg forvaltningsansvaret for naturreservatet.

Fristen for å kome med merknader til forslaget er sett til 12. juli 2024.

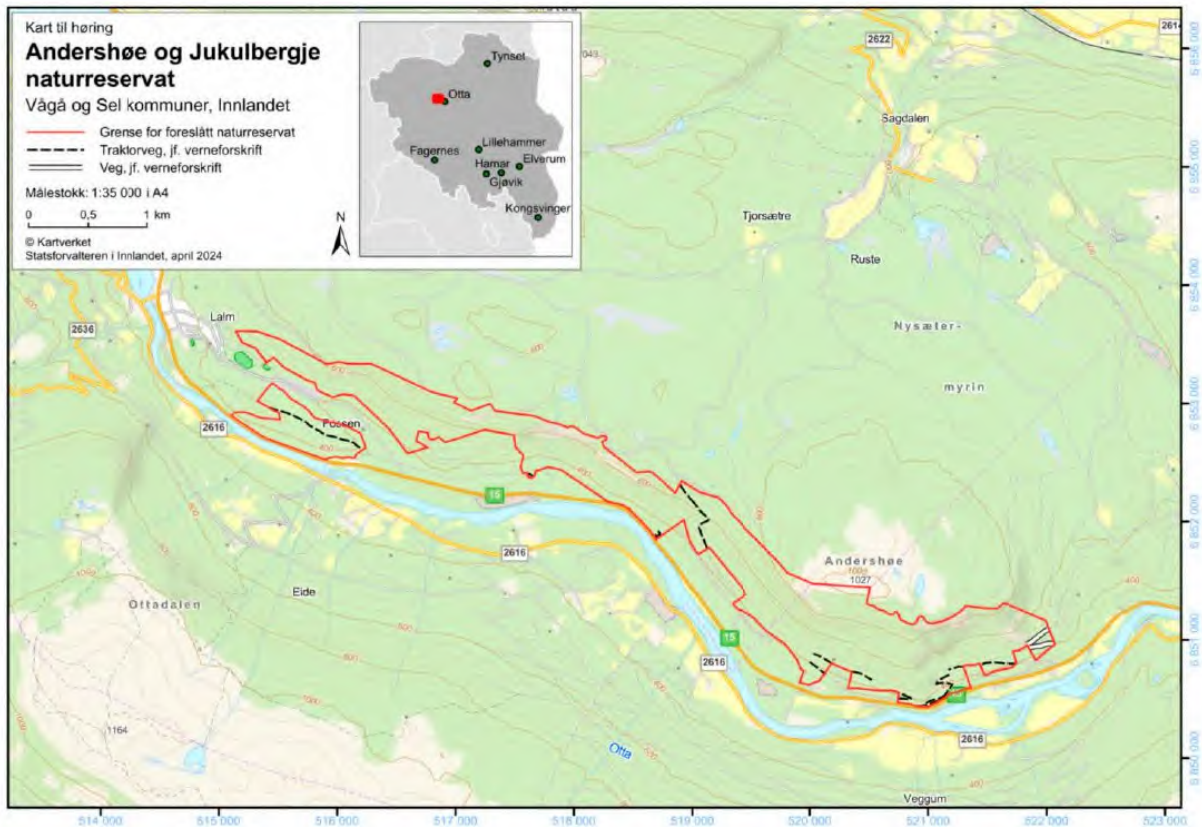

Figur 1: Kart som viser avgrensing av området Andersshøe og Jukulberget

Forslag til forskrift:

Andershøe og Jukulbergje – Utkast verneforskrift til høring

Forskrift om vern av Andershøe og Jukulbergje naturreservat, Sel og Vågå kommuner, Innlandet

Fastsatt ved kongelig resolusjon [*dato*] med hjemmel i lov 19. juni 2009 nr. 100 om forvaltning av naturens mangfold (naturmangfoldloven) § 34, jf. § 37 og § 62. Fremmet av Klima- og miljødepartementet.

§ 1 Formål

Formålet med naturreservatet er å bevare en bestemt type natur i form av en stor, variert og i hovedsak gammel og brannpåvirket naturskog med urskogsstrukturer, store mengder dødved og med et stort innslag av flere truede og rødlistede naturtyper som ekstremtørr kontinental kalk- og lågurtfuruskog, rik sandfuruskog og tørre kalkberg og rasmarskog i kontinentale områder. Videre er formålet å verne et område som har særlig betydning for biologisk mangfold ved at det er et leveområde for et meget rikt og særegent artsmangfold med svært mange truede og sårbare arter innenfor flere artsgrupper, særlig lav innenfor elfenbenslav-elementet og steppes-kalklav på åpent berg, blokker og kalkjord, i tillegg til sopp knyttet til kalk- og sandfuruskog.

Det er en målsetting å beholde verneverdiene i best mulig tilstand, og eventuelt videreutvikle dem.

§ 2 Geografisk avgrensning

Naturreservatet berører følgende gnr./bnr.: Sel kommune: 214/1, 214/5, 215/1, 215/2, 215/5, 215/6, 216/2, Vågå kommune: 1/1, 1/20, 3/70.

Naturreservatet dekker et totalareal på ca. 3524 dekar. Grensene for naturreservatet går fram av kart datert Klima- og miljødepartementet [*dato*]. De nøyaktige grensene for naturreservatet skal avmerkes i marka. Knekkpunktene skal koordinatfestes.

Verneforskriften med kart oppbevares i Sel og Vågå kommuner, hos Statsforvalteren i Innlandet, i Miljødirektoratet og i Klima- og miljødepartementet.

§ 3 Vernebestemmelser

I naturreservatet må ingen foreta seg noe som forringer verneverdiene angitt i verneformålet.

I naturreservatet gjelder følgende vernebestemmelser:

- a. Vegetasjonen, herunder døde busker og trær, er vernet mot skade og ødeleggelse. Det er forbudt å fjerne planter og sopp inkludert lav eller deler av disse fra reservatet. Planting eller såing av trær og annen vegetasjon er forbudt.
- b. Dyrelivet, herunder reirplasser og hiområder, er vernet mot skade, ødeleggelse og unødige forstyrrelser. Utsetting av dyr er forbudt.
- c. Det må ikke iverksettes tiltak som kan endre naturmiljøet, som f.eks. oppføring av bygninger, anlegg, gjerder, eller andre varige eller midlertidige innretninger, parkering av campingvogner, brakker e.l., framføring av luftledninger, jordkabler og kloakkledninger, bygging av veier, drenering og annen form for tørrlegging, uttak, oppfylling og lagring av masse, utslipp av kloakk eller annen form for forurensning, henleggelse av avfall, gjødsling, kalking og bruk av kjemiske bekjempingsmidler. Forsøpling er forbudt. Opplistingen av tiltak er ikke uttømmende.
- d. Bruk av naturreservatet til telteir og større arrangementer er forbudt.
- e. Bålbrekking er forbudt unntatt med tørrkvist fra bakken eller medbrakt ved i samsvar med gjeldende lovverk.

§ 4 Generelle unntak fra vernebestemmelsene

Vernebestemmelsene i § 3 annet ledd er ikke til hinder for:

- a. Sanking av bær og matsopp.
- b. Jakt, fangst og fiske i samsvar med gjeldende lovverk.
- c. Felling av store rovdyr i samsvar med gjeldende lovverk.
- d. Beiting.
- e. Oppsetting av midlertidige, mobile jakttårn for storviltjakt.
- f. Vedlikehold av veg, traktorveger og andre eksisterende anlegg og innretninger i henhold til tilstand på vernetidspunktet. Eksisterende veg og traktorveger er avmerket på vernekartet.
- g. Drift og vedlikehold, samt istandsetting ved akutt utfall på eksisterende energi- og kraftanlegg i og inntil verneområdet.
- h. Oppgradering eller fornyelse av eksisterende kraftledninger for heving av spenningsnivå og økning av linjetverrsnitt, når tiltaket ikke skader verneverdiene angitt i verneformålet nevneverdig.

§ 5 Regulering av ferdsel

All ferdsel skal skje varsomt og ta hensyn til vegetasjon, dyreliv og kulturminner.

I naturreservatet gjelder følgende bestemmelser om ferdsel

- a. Motorisert ferdsel til lands og til vanns er forbudt, herunder landing og start med luftfartøy.
- b. Ridning og bruk av hest er forbudt utenom på eksisterende veg og traktorveger avmerket på vernekartet.
- c. Bruk av sykkel er forbudt utenom på eksisterende veg og traktorveger avmerket på vernekartet og stier.

§ 6 Generelle unntak fra ferdselsbestemmelsene

Ferdselsbestemmelsene i § 5 er ikke til hinder for gjennomføring av militær operativ virksomhet og tiltak i forbindelse med ambulanse-, politi-, brannvern-, rednings- og oppsynsvirksomhet, samt gjennomføring av skjøtsels- og forvaltningsoppgaver som er bestemt av forvaltningsmyndigheten. Unntaket gjelder ikke øvingsvirksomhet.

Ferdselsbestemmelsene i § 5 annet ledd er ikke til hinder for:

- a. Nødvendig motorferdsel for uttransport av syke og skadde bufe. Kjøretøy som benyttes skal være skånsomt mot markoverflaten. Det skal gis melding til ansvarlig oppsyn for verneområdet i forkant av kjøring
- b. Nødvendig motorferdsel på veg avmerket på vernekartet i samsvar med gjeldende lovverk.
- c. Nødvendig uttransport av felt elg, hjort og bjørn med lett beltekjøretøy som ikke setter varige spor i terrenget, samt med traktor eller lett terrengkjøretøy på eksisterende traktorveger avmerket på kartet.
- d. Bruk av hest for uttransport av felt elg, hjort og bjørn og for uttransport av og tilsyn med beitedyr.
- e. Nødvendig motorferdsel i forbindelse med landbruksnæring på eksisterende traktorveger avmerket på vernekartet.
- f. Landing og start med Forsvarets luftfartøy.
- g. Nødvendig motorferdsel i forbindelse med akutt utfall eller fare for akutt utfall på eksisterende energi- og kraftanlegg. Ved bruk av motorisert transport skal det i etterkant sendes melding til forvaltningsmyndigheten.

§ 7 Spesifiserte dispensasjonsbestemmelser

Forvaltningsmyndigheten kan etter søknad gi dispensasjon til:

- a. Istandsetting, vedlikehold og skjøtsel av kulturminner.
- b. Tiltak i forbindelse med forvaltning av vilt og fisk.
- c. Gjenoppføring av anlegg og innretninger som er gått tapt ved brann eller naturskade.
- d. Merking, rydding og vedlikehold av eksisterende stier og gamle ferdselsveger.
- e. Etablering av nye stier og annen enkel tilrettelegging for friluftsliv.
- f. Avgrenset bruk av reservatet for aktiviteter nevnt i § 3 andre ledd bokstav d.
- g. Skjøtsel av randsoner mot dyrket mark og kultarbeiter.
- h. Oppsetting og vedlikehold av gjerder og sanketrøer i forbindelse med beiting.
- i. Utsetting av saltstein for bufe.
- j. Nødvendig uttransport av felt elg, hjort og bjørn med annet kjøretøy enn nevnt i § 6 annet ledd bokstav b.
- k. Rydding av vegetasjon som utgjør en sikkerhetsrisiko langs riksveg 15 og andre veger og anlegg i og inntil naturreservatet.
- l. Nødvendige tiltak innenfor naturreservatet for vedlikehold av riksveg 15 og andre tilgrensende veger og anlegg.
- m. Nødvendig opprusting av veg og traktorveger avmerket på vernekartet.
- n. Oppgradering og fornyelse av kraftledninger som ikke faller inn under § 4.
- o. Nødvendig motorferdsel i forbindelse med drift og vedlikehold, samt oppgradering og fornyelse av eksisterende kraftledninger.
- p. Nødvendig motorferdsel i forbindelse med aktiviteter etter § 4 bokstav f og § 7 bokstav a, b, c, d, g, h, i, k, l og m.

§ 8 Generelle dispensasjonsbestemmelser

Forvaltningsmyndigheten kan gjøre unntak fra forskriften dersom det ikke strider mot vernevedtakets formål og ikke kan påvirke verneverdiene nevneverdig, eller dersom sikkerhetshensyn eller hensynet til vesentlige samfunnsinteresser gjør det nødvendig, jf. naturmangfoldloven § 48.

§ 9 Skjøtsel

Forvaltningsmyndigheten, eller den forvaltningsmyndigheten bestemmer, kan iverksette tiltak for å opprettholde eller oppnå den natur- eller kulturtilstand som er formålet med vernet, jf. naturmangfoldloven § 47.

§ 10 Forvaltningsplan

Det kan utarbeides forvaltningsplan med nærmere retningslinjer for forvaltning av naturreservatet. Forvaltningsplanen kan inneholde nærmere retningslinjer for gjennomføring av skjøtsel.

§ 11 Forvaltningsmyndighet

Miljødirektoratet fastsetter hvem som skal ha forvaltningsmyndighet etter denne forskriften. Miljødirektoratet kan delegerer myndigheten til kommuner som samtykker til det.

§ 12 Ikrafttredelse

Denne forskriften trer i kraft straks.

Vurdering

Omtala verneområde omfattar området Jukulbergje som er avgrensa med areal i den sørvendte lisaida frå vest for bustadfeltet på Lalm og austover til kommunegrensa mot Sel. Arealet strekkjer seg vidare austover og inn i Sel kommune mot Aasaaren. Det er og avgrensa eit areal som omfattar store delar av området Tolstadkvernberget (Kvennberget). Desse områda er vurdert å økologisk sett til henge saman og blir difor omtalt som eitt område.

Det går fram av kartutsnitta at avgrensing av verneområdet ikkje er i konflikt med den arealbruk som går fram av kommuneplanens arealdel. I Sel kommune har heile området planstatus LNFR.

Skogvernet vil ikkje vere til hinder for tradisjonelt friluftsliv, jakt, bær- og sopplukking, men hogst og andre fysiske inngrep vil ikkje vere tillate.

All motorisert ferdsel er i utgangspunktet forbode men generelle unntak frå forbodet omtalast i verneforskrifta.

I naturreservat blir bruk av sykkel og ev. hest berre tillate på eksisterande vegar og ev. på stigar om det ligg til rette for det utan at verneverdiane kjem til skade.

Oppretting av eit naturreservat inneber strengt vern av eit område. I denne saka dreier det seg om frivillig vern av skog, noko som inneber at skogeigar får bistand av skogeigarorganisasjonane i prosessen, og eigar skal og kunne trekkje seg undervegs i verneprosessen. Vernet vil ikkje rokke ved eigedomsrett og rett til jakt, beite m.m. Ved frivillig vern skal tap av framtidige inntekter ved å drive skogbruk i området skal erstattast.

Grensa for reservatet har vorte justert gjennom prosessen, slik at areal nær riksvegen er teke ut. Dette gjer at ulemper for skogbruk vil bli avgrensa, då arealet som vert freda stort sett er bratt og vanskeleg å drive.

Det har i seinare tid vore særleg mykje fokus på tap av natur. Berre ein svært liten prosentdel av skog i Noreg er verna, og det er eit nasjonalt mål om å verne om lag dobbelt så mykje som det som i dag er verna. Frivillig skogvern er eit godt utgangspunkt for vern av nye område. Området som ein nå råder til å verne har store verdiar og kan bidra til eit særskilt vern av leveområde som er viktige for naturmangfaldet i skog.

Varsel om oppstart av verneprosess - Andershøe og Jukulberget – frivillig vern av skog

Hovudutval for teknisk, landbruk og naturforvaltning i Vågå kommune behandla dette i sak 16/2024 i møte den 16.04.2024 og fatta følgjande uttale:

Vågå kommune tek til etterretning Statsforvaltaren sitt varsel om oppstart av prosess for frivillig vern av skog for området Andershøe og Jukulberget. Frivillig vern gir grunnlag for ein god prosess for vern av nye område.

Føreslege avgrensing av verneområdet grip ikkje direkte inn i gjeldande arealbruk slik den er fastsett i kommuneplanens arealdel og gjeldande reguleringsplanar. Kvernsteinsbrotet i Tolstadkvernberget er mykje besøkt og nytta som nærtuområde og friluftsliv. Det føreslegne verneområdet er stort og dagens bruk må kartleggast godt for gi ei god avklaring av bruk og vern.

Utvalet meiner det er viktig å ta vare på naturverdiane i kommunen. Dette er det og stor støtte for lokalt. Å ta vare på naturen er ei oppgåve for fellesskapet, men det er vi som faktisk tek kostnadene med å si nei til potensielle arbeidsplassar og ved å si ja til verving av naturområde.

Kommunane treng svært inntekter til kommunekassa, arbeidsplassar og å bremse

befolkningsnedgangen. Hadde vi fått tilbud om andre og betre alternativ så ville vi vore meir positive til å avstå naturområde til verneformål. Å ta vare på verdifull natur gjev oss lokale gevinstar, ikkje tapte moglegheiter til framtidig finansiering av skular, helsestasjonar og lokal utvikling. Når storsamfunnet ønskjer meire vern, skal dette godtgjerast. Takkar vi nei til utbygging og seier ja til å ta vare på naturen, får vi altså ingenting. Slik skal det ikkje vera. Vern av slike områder, vil føre til varige redusert næringsgrunnlag for eigedomane det gjeld og framtidige generasjonar. Difor bør avståing av areal til vern gje varig årleg kompensasjon.

Kommunedirektøren er einig i at årlege utbetalingar hadde vore den beste løysinga ved vern av større areal, då det ville gjeve eit varig tilskot til drifta på det einskilde gardsbruk. Det ser diverre ikkje ut til at dette er mogleg med dagens regelverk.

Statsforvaltaren kommenterer det slik: "Den økonomiske kompensasjonen tilfaller grunneierne og evt. andre rettighetshavere etter naturmangfoldlovens regler for dette. Det finnes ingen ordning for å godtgjøre de enkelte kommuner med årlige beløp for å ta sin del av ansvaret gjennom vern etter naturmangfoldloven, eller det å ta hensyn til naturmangfold generelt gjennom annet lovverk. Økonomisk kompensasjon etter naturmangfoldloven kommer kun i betraktning som engangserstatning når det kommer innskrenkninger på skogbruk og andre verdier knyttet til igangværende bruk."

Konklusjon

Ut i frå eit skogbruksfagleg syn, der ein ser skogsdrift i forhold til verneverdi, meiner Kommunedirektøren at Andersshøe og Jukulbergje bør kunne vernast som naturreservat. Verneverdiane er svært store, og ulempene for skogbruk er avgrensa. Dersom ein skal nå målet om 10% verna skog i Noreg, er det fornuftig å velje slike areal.

Forvaltningsansvar for naturreservatet

Ved å ta på seg dette ansvaret vil administrasjonen få auka arbeidsmengde, utan at nokon finansiering følgjer med. Kommunedirektøren frårår difor at Sel kommune tek på seg forvaltningsansvaret for Andersshøe og Jukulbergje naturreservat.

Kommunedirektørens forslag til vedtak:

1. Sel kommune støttar forslaget om frivillig vern av skog for området Andersshøe og Jukulbergje med dei grensene som er teikna inn på vedlagde kart.
2. Sel kommune ynskjer ikkje å ta på seg forvaltningsansvaret for Andersshøe og Jukulbergje naturreservat.

Formannskapetets behandling av sak 39/2024 i møte den 13.06.2024:

Behandling

Kjetil Eide (Sp) hadde permisjon under behandling av saken.

Sp v/ordfører fremmet følgende endringsforslag:

- 3. Vernet skal ikke berøre Nedre Otta Kraftverk og avsett masseområdet.*
- 4. Vernet skal ikke sette restriksjoner på justering eller endring av veitrasé for Rv15.*

Kommunedirektørens forslag til vedtak med endringsforslag fra Sp ble enstemmig vedtatt.

Vedtak

1. Sel kommune støttar forslaget om frivillig vern av skog for området Andershøe og Jukulbergje med dei grensene som er teikna inn på vedlagde kart.
2. Sel kommune ynskjer ikkje å ta på seg forvaltningsansvaret for Andershøe og Jukulbergje naturreservat.
3. Vernet skal ikke berøre Nedre Otta Kraftverk og avsett masseområdet.
4. Vernet skal ikke sette restriksjoner på justering eller endring av veitrasé for Rv15.



Landbrukskontoret for Sel og Vågå

STATSFORVALTEREN I INNLANDET

Postboks 987
2604 LILLEHAMMER

Vår ref
2024/103-12

Deres ref

Saksbehandler
Jan Teigen

Dato
25.06.2024

jan.teigen@vaga.kommune.no

Frivillig vern av skog - Andershøe og Jukulbergje - høringsuttalelse

Formannskapet i Sel kommune behandlet i møte 13.06.24 forslag om frivillig vern av skog – Andershøe og Jutulbergje. Saksprotokoll vedlegges.

Med hilsen

Jan Teigen
Skogbrukssjef

Dokumentet er elektronisk og sendes utan signatur.

Kopi til:

Harald Klæbo

Alexandra Abrahamsom

Postadresse:
Edvard Storms veg 2
2680 Vågå

Besøksadresse:
Edvard Storms veg 2, 2680
Vågå

Org.nr: 939 607 706
Heimeside:
www.vaga.kommune.no
E-post:
postmottak@vaga.kommune.no

Telefon: 61 29 36 00
Bankkonto:
2085 07 70000

Fra: Ole Seegaard[ole.seegaard@vegvesen.no]
Sendt: 02.07.2024 15:26:42
Til: Postmottak SFIN[sfinpost@statsforvalteren.no]
Tittel: 24/53251-4 - Frivillig vern av skog - Høring av 11 områder i Innlandet

Foreliggende forslag til verneutvidelsen får på deler av strekningen mellom **Andershøe og Jukulbergje i Vågå og Sel kommuner** en grense som ligger svært tett på dagens Rv.15. Statens vegvesen vurderer at dette potensielt kan skape utfordringer ved framtidig utbedring av riksvegen.

Det anses som lite aktuelt med annen tilnærming til vegtiltak enn nettopp utbedringstiltak og i så fall i forbindelse med eksisterende trase. Med tiltagende søkelys på beredskap- og sikkerhetshensyn er det viktig at utbedringstiltak ikke hindres av en ny vernegrense.

Aktuelle tiltak i denne sammenheng kan være utbedring av farlige kurver og utvidelse av vegbredde til gul midtstripe, forlengelse av autovern og forsterkning av bæreevne på veg og på bruer vil kunne utløse behov for tilleggsareal utover det som idag framgår av foreliggende vegareal inklusiv topp-skjæring/bunn-fylling.

Statens vegvesen ønsker forsikringer om at vernebestemmelsene sikrer adgang til nødvending og tilstrekkelig areal for fremtidige utbedringstiltak.

Med hilsen
Ole Seegaard

Statens vegvesen Transport og samfunn
Transport øst, Utredning øst
Besøksadresse: RAUFOSSEVEGEN 40, Gjøvik
Mobil: +4795981601 **epost:** ole.seegaard@vegvesen.no
www.vegvesen.no **epost:** firmapost@vegvesen.no

Fra: Abrahamson, Alexandra <alexandra.abrahamson@statsforvalteren.no>
Sendt: onsdag 8. mai 2024 11:49
Emne: Frivillig vern av skog - Høring av 11 områder i Innlandet

Se vedlegg.

Med vennlig hilsen
Alexandra Abrahamson
seniorrådgiver



Statsforvalteren i Innlandet

Telefon 61 26 60 63
:
E-post: alexandra.abrahamson@statsforvalteren.no
Web: www.statsforvalteren.no/in

STATSFORVALTEREN I INNLANDET
Postboks 987
2604 LILLEHAMMER

Saksbehandler: Johannes Dahl Sundal
Saksbehandlers tlf.: 97068155
Deres ref.: 2024/4618
Vår ref.: 2024/1372-2

06.06.2024

Høringsuttalelse - Frivillig vern av skog for 11 områder i Innlandet

For de 11 områdene som er foreslått opprettet eller utvidet er det ingen nettanlegg som krysser områdene. Når det kommer til områdene som er foreslått vernet i Stor-Elvdal er områdene nære, men utenfor. Statnett har derfor ingen merknader til opprettelsen eller utvidelsen av de gitte 11 nye naturreservatene.

Med vennlig hilsen

Rune GarbergRune Garberg

Grunn- og rettighetsrådgiver

Johannes Dahl Sundal

Grunn- og rettighetsrådgiver

Dokumentet er elektronisk godkjent og har ingen underskrifter

Fra: ikkesvar@statsforvalteren.no[ikkesvar@statsforvalteren.no]

Sendt: 16.05.2024 12:13:48

Til: Postmottak SFIN[sfinpost@statsforvalteren.no]

Tittel: Høringsuttalelse, sak nr. 2024/4618

Følgende høringsuttalelse er lagt inn via webskjema:

NAVN : Svein Sørli

PÅVEGNEAV :

E-POSTADRESSE : ssorli@hotmail.com

UTTALELSE : Flott med en utvidelse av Begna naturreservat. Dette vil inkludere mere av Mjuktjafs (Evernia divaricata) populasjonen i området. Det bør søkes å inngå ytterligere avtaler om frivillig vern bla. med Nord-Aurdal kommune for å sikre mest mulig av Mjuktjafs i området rundt reservatet.

LASTOPP :



Utv. saksnr.	Utval	Møtedato
22/2024	Hovudutval for teknisk, landbruk og naturforvaltning	11.06.2024

Frivillig vern av skog - Andershøe og Jukulbergje - høyring

Vedlegg

- 1 Frivillig vern av skog - høring av 11 områder i Innlandet.pdf
- 2 Høringsdokument.pdf

Saksframlegg:

Statsforvaltaren i Innlandet har med heimel i Naturmangfaldlova § 42 sendt ut forslag til frivillig vern av skog for 11 område i Innlandet. Eit område ligg i Vågå og Sel kommunar. Området er no namna Andershøe og Jukulbergje og er om lag 3520 dekar stort. Om lag 2100 daa ligg i Vågå, og 1400 daa ligg i Sel. Dei andre føreslegne verneområda vil ikkje bli omtala her.

Bakgrunnen for høyringa er eit nasjonalt mål om at 10 % av skogen i Noreg skal vernast. Om lag 5,3 % av all skog i Noreg er i dag verna. Den verna skogen utgjer litt over 4 % av all produktiv skog på landsbasis. Det er eit mål at vern av skog skal sikre eit økologisk representativt og samanhengande nettverk av leveområde som er viktige for naturmangfaldet i skogøkosystema, og både det typiske og det sjeldne i skognaturen skal vere representert.

Alle områda er foreslegne verna som naturreservat (§ 37 i Naturmangfaldlova). Dette inneber eit strengt vern med forbod mot hogst, fysiske inngrep og motorferdsel. Beiting og tradisjonelt friluftsliv, her under jakt, fiske og sanking av bær og matsopp, vil fortsett vere tillate. Alle områda følgjer prinsippa om frivillig vern av skog. Frivillig skogvern er ei ordning der skogeigar sjølv tilbyr vern av skog. Statsforvaltaren lagar eit konkret verneforslag i samarbeid med grunneigar(ar) og aktuelle skogeigarorganisasjonar.

Alle som måtte ynskje det, kan kome med innspel og merknader til forslaga. Statsforvaltaren ber spesielt om synspunkt på følgande:

- Eventuelle konflikhtar med andre interesser. Vi ber om at slike konflikhtar beskrivast mest mulig konkret, til dømes hvilken del av området det gjelder, og hvilken justering av grenser og/eller reglar i verneforskriften som vil være nødvendig for å løyse eller redusere konflikten.
- Avgrensing av dei aktuelle områda.
- Synspunkt på verneforskrifta og eventuelle merknader til spesielle forhold i det enkelte område. Også her ber vi om mest mogleg konkrete opplysningar og forslag til moglege løysningar.
- Om det er behov for skjøtsel og tiltak, samt innspel til forvaltninga av områda.

- Eventuelle feil i høringsforslaget.
- Det er stilt nokre konkrete spørsmål til nokre enkeltetatar i høringsdokumentet. Dette gjelder ønske om presiseringar etter uttaler til oppstart, eller andre tema vi spesielt ønsker svar på i denne høringa. Dette står beskrive under enkeltområda, enten i samandraget av uttaler til oppstart, eller under avsnitt om inngrepsstatus og andre interesser.

Statsforvaltaren ber og kommunane om å svare på om de ønskjer å ta på seg forvaltningsansvaret for naturreservatet.

Fristen for å kome med merknader til forslaget er sett til 12. juli 2024.

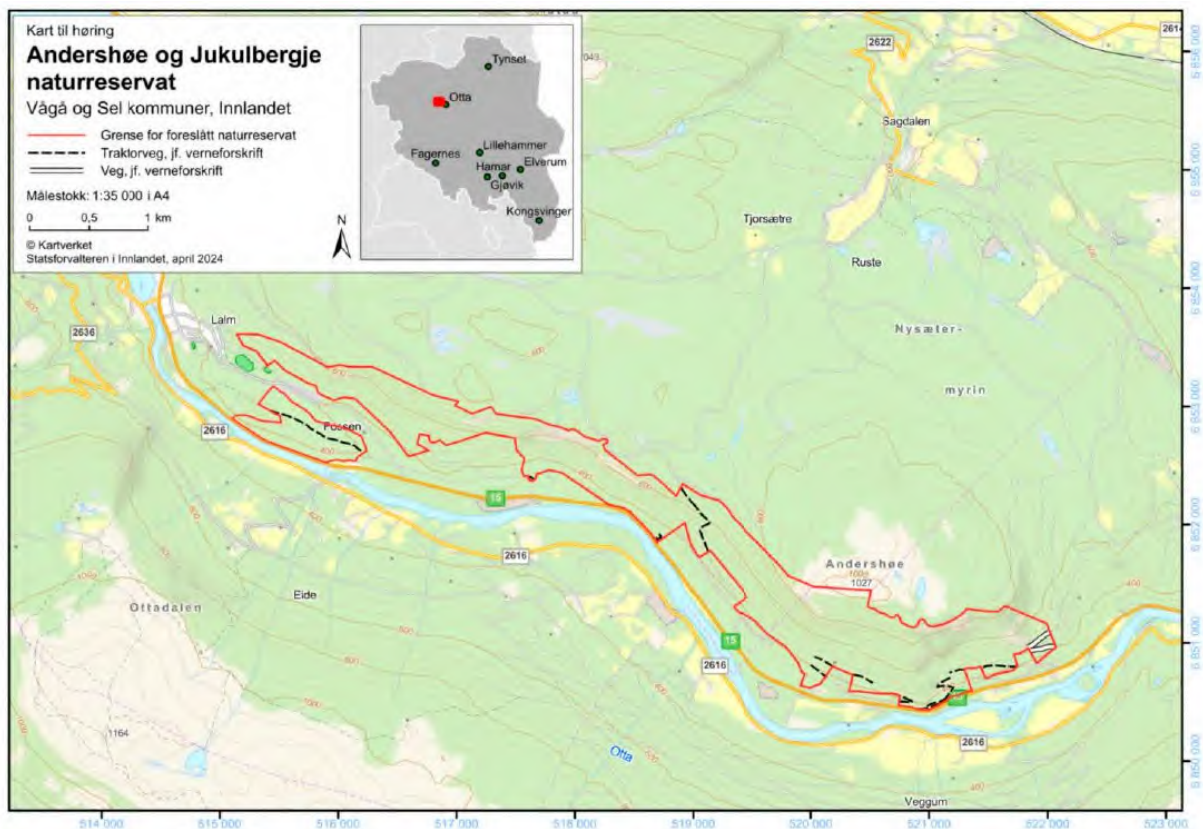

Figur 1: Kart som viser avgrensning av området Andersshøe og Jukulberget

Forslag til forskrift:

Andershøe og Jukulbergje – Utkast verneforskrift til høring

Forskrift om vern av Andershøe og Jukulbergje naturreservat, Sel og Vågå kommuner, Innlandet

Fastsatt ved kongelig resolusjon [dato] med hjemmel i lov 19. juni 2009 nr. 100 om forvaltning av naturens mangfold (naturmangfoldloven) § 34, jf. § 37 og § 62. Fremmet av Klima- og miljødepartementet.

§ 1 Formål

Formålet med naturreservatet er å bevare en bestemt type natur i form av en stor, variert og i hovedsak gammel og brannpåvirket naturskog med urskogsstrukturer, store mengder dødved og med et stort innslag av flere truede og rødlistede naturtyper som ekstremtørr kontinental kalk- og lågurtfuruskog, rik sandfuruskog og tørre kalkberg og rasmarskog i kontinentale områder. Videre er formålet å verne et område som har særlig betydning for biologisk mangfold ved at det er et leveområde for et meget rikt og særegent artsmangfold med svært mange truede og sårbare arter innenfor flere artsgrupper, særlig lav innenfor elfenbenslav-elementet og steppe-kalklav på åpent berg, blokker og kalkjord, i tillegg til sopp knyttet til kalk- og sandfuruskog.

Det er en målsetting å beholde verneverdiene i best mulig tilstand, og eventuelt videreutvikle dem.

§ 2 Geografisk avgrensning

Naturreservatet berører følgende gnr./bnr.: Sel kommune: 214/1, 214/5, 215/1, 215/2, 215/5, 215/6, 216/2, Vågå kommune: 1/1, 1/20, 3/70.

Naturreservatet dekker et totalareal på ca. 3524 dekar. Grensene for naturreservatet går fram av kart datert Klima- og miljødepartementet [dato]. De nøyaktige grensene for naturreservatet skal avmerkes i marka. Knekkpunktene skal koordinatfestes.

Verneforskriften med kart oppbevares i Sel og Vågå kommuner, hos Statsforvalteren i Innlandet, i Miljødirektoratet og i Klima- og miljødepartementet.

§ 3 Vernebestemmelser

I naturreservatet må ingen foreta seg noe som forringer verneverdiene angitt i verneformålet.

I naturreservatet gjelder følgende vernebestemmelser:

- a. Vegetasjonen, herunder døde busker og trær, er vernet mot skade og ødeleggelse. Det er forbudt å fjerne planter og sopp inkludert lav eller deler av disse fra reservatet. Planting eller såing av trær og annen vegetasjon er forbudt.
- b. Dyrelivet, herunder reirplasser og hiområder, er vernet mot skade, ødeleggelse og unødige forstyrrelse. Utsetting av dyr er forbudt.
- c. Det må ikke iverksettes tiltak som kan endre naturmiljøet, som f.eks. oppføring av bygninger, anlegg, gjerder, eller andre varige eller midlertidige innretninger, parkering av campingvogner, brakker e.l., framføring av luftledninger, jordkabler og kloakkledninger, bygging av veier, drenering og annen form for tørrlegging, uttak, oppfylling og lagring av masse, utslipp av kloakk eller annen form for forurensning, henleggelse av avfall, gjødsling, kalking og bruk av kjemiske bekjempingsmidler. Forsøpling er forbudt. Opplistingen av tiltak er ikke uttømmende.
- d. Bruk av naturreservatet til telteir og større arrangementer er forbudt.
- e. Bålbrenning er forbudt unntatt med tørrkvist fra bakken eller medbrakt ved i samsvar med gjeldende lovverk.

§ 4 Generelle unntak fra vernebestemmelsene

Vernebestemmelsene i § 3 annet ledd er ikke til hinder for:

- a. Sanking av bær og matsopp.
- b. Jakt, fangst og fiske i samsvar med gjeldende lovverk.
- c. Felling av store rovdyr i samsvar med gjeldende lovverk.
- d. Beiting.
- e. Oppsetting av midlertidige, mobile jakttårn for storviltjakt.
- f. Vedlikehold av veg, traktorveger og andre eksisterende anlegg og innretninger i henhold til tilstand på vernetidspunktet. Eksisterende veg og traktorveger er avmerket på vernekartet.
- g. Drift og vedlikehold, samt istandsetting ved akutt utfall på eksisterende energi- og kraftanlegg i og inntil verneområdet.
- h. Oppgradering eller fornyelse av eksisterende kraftledninger for heving av spenningsnivå og økning av linjetverrsnitt, når tiltaket ikke skader verneverdiene angitt i verneformålet nevneverdig.

§ 5 Regulering av ferdsel

All ferdsel skal skje varsomt og ta hensyn til vegetasjon, dyreliv og kulturminner.

I naturreservatet gjelder følgende bestemmelser om ferdsel

- a. Motorisert ferdsel til lands og til vanns er forbudt, herunder landing og start med luftfartøy.
- b. Ridning og bruk av hest er forbudt utenom på eksisterende veg og traktorveger avmerket på vernekartet.
- c. Bruk av sykkel er forbudt utenom på eksisterende veg og traktorveger avmerket på vernekartet og stier.

§ 6 Generelle unntak fra ferdselsbestemmelsene

Ferdselsbestemmelsene i § 5 er ikke til hinder for gjennomføring av militær operativ virksomhet og tiltak i forbindelse med ambulanse-, politi-, brannvern-, rednings- og oppsynsvirksomhet, samt gjennomføring av skjøtsels- og forvaltningsoppgaver som er bestemt av forvaltningsmyndigheten. Unntaket gjelder ikke øvingsvirksomhet.

Ferdselsbestemmelsene i § 5 annet ledd er ikke til hinder for:

- a. Nødvendig motorferdsel for uttransport av syke og skadde bufe. Kjøretøy som benyttes skal være skånsomt mot markoverflaten. Det skal gis melding til ansvarlig oppsyn for verneområdet i forkant av kjøring.
- b. Nødvendig motorferdsel på veg avmerket på vernekartet i samsvar med gjeldende lovverk.
- c. Nødvendig uttransport av felt elg, hjort og bjørn med lett beltekjøretøy som ikke setter varige spor i terrenget, samt med traktor eller lett terrengkjøretøy på eksisterende traktorveger avmerket på kartet.
- d. Bruk av hest for uttransport av felt elg, hjort og bjørn og for uttransport av og tilsyn med beitedyr.
- e. Nødvendig motorferdsel i forbindelse med landbruksnæring på eksisterende traktorveger avmerket på vernekartet.
- f. Landing og start med Forsvarets luftfartøy.
- g. Nødvendig motorferdsel i forbindelse med akutt utfall eller fare for akutt utfall på eksisterende energi- og kraftanlegg. Ved bruk av motorisert transport skal det i etterkant sendes melding til forvaltningsmyndigheten.

§ 7 Spesifiserte dispensasjonsbestemmelser

Forvaltningsmyndigheten kan etter søknad gi dispensasjon til:

- a. Istandsetting, vedlikehold og skjøtsel av kulturminner.
- b. Tiltak i forbindelse med forvaltning av vilt og fisk.
- c. Gjenoppføring av anlegg og innretninger som er gått tapt ved brann eller naturskade.
- d. Merking, rydding og vedlikehold av eksisterende stier og gamle ferdselsveger.
- e. Etablering av nye stier og annen enkel tilrettelegging for friluftsliv.
- f. Avgrenset bruk av reservatet for aktiviteter nevnt i § 3 andre ledd bokstav d.
- g. Skjøtsel av randsoner mot dyrket mark og kultarbeiter.
- h. Oppsetting og vedlikehold av gjerder og sanketrøer i forbindelse med beiting.
- i. Utsetting av saltstein for bufe.
- j. Nødvendig uttransport av felt elg, hjort og bjørn med annet kjøretøy enn nevnt i § 6 annet ledd bokstav b.
- k. Rydding av vegetasjon som utgjør en sikkerhetsrisiko langs riksveg 15 og andre veger og anlegg i og inntil naturreservatet.
- l. Nødvendige tiltak innenfor naturreservatet for vedlikehold av riksveg 15 og andre tilgrensende veger og anlegg.
- m. Nødvendig opprusting av veg og traktorveger avmerket på vernekartet.
- n. Oppgradering og fornyelse av kraftledninger som ikke faller inn under § 4.
- o. Nødvendig motorferdsel i forbindelse med drift og vedlikehold, samt oppgradering og fornyelse av eksisterende kraftledninger.
- p. Nødvendig motorferdsel i forbindelse med aktiviteter etter § 4 bokstav f og § 7 bokstav a, b, c, d, g, h, i, k, l og m.

§ 8 Generelle dispensasjonsbestemmelser

Forvaltningsmyndigheten kan gjøre unntak fra forskriften dersom det ikke strider mot vernevedtakets formål og ikke kan påvirke verneverdiene nevneverdig, eller dersom sikkerhetshensyn eller hensynet til vesentlige samfunnsinteresser gjør det nødvendig, jf. naturmangfoldloven § 48.

§ 9 Skjøtsel

Forvaltningsmyndigheten, eller den forvaltningsmyndigheten bestemmer, kan iverksette tiltak for å opprettholde eller oppnå den natur- eller kulturtilstand som er formålet med vernet, jf. naturmangfoldloven § 47.

§ 10 Forvaltningsplan

Det kan utarbeides forvaltningsplan med nærmere retningslinjer for forvaltning av naturreservatet. Forvaltningsplanen kan inneholde nærmere retningslinjer for gjennomføring av skjøtsel.

§ 11 Forvaltningsmyndighet

Miljødirektoratet fastsetter hvem som skal ha forvaltningsmyndighet etter denne forskriften. Miljødirektoratet kan delegere myndigheten til kommuner som samtykker til det.

§ 12 Ikrafttredelse

Denne forskriften trer i kraft straks.

Vurdering:

Føreslege verneområde omfattar området Jukulbergje som er avgrensa med areal i den sørvendte lida frå vest for bustadfeltet på Lalm og austover til kommunegrensa mot Sel. Arealet strekkjer seg vidare austover og inn i Sel kommune mot Asaaren.

Det er også avgrensa eit areal som omfattar store delar av området Tolstadkvernberget (Kvennberget).

Områda er vurdert å økologisk sett henge saman og blir difor omtalt som eitt område.

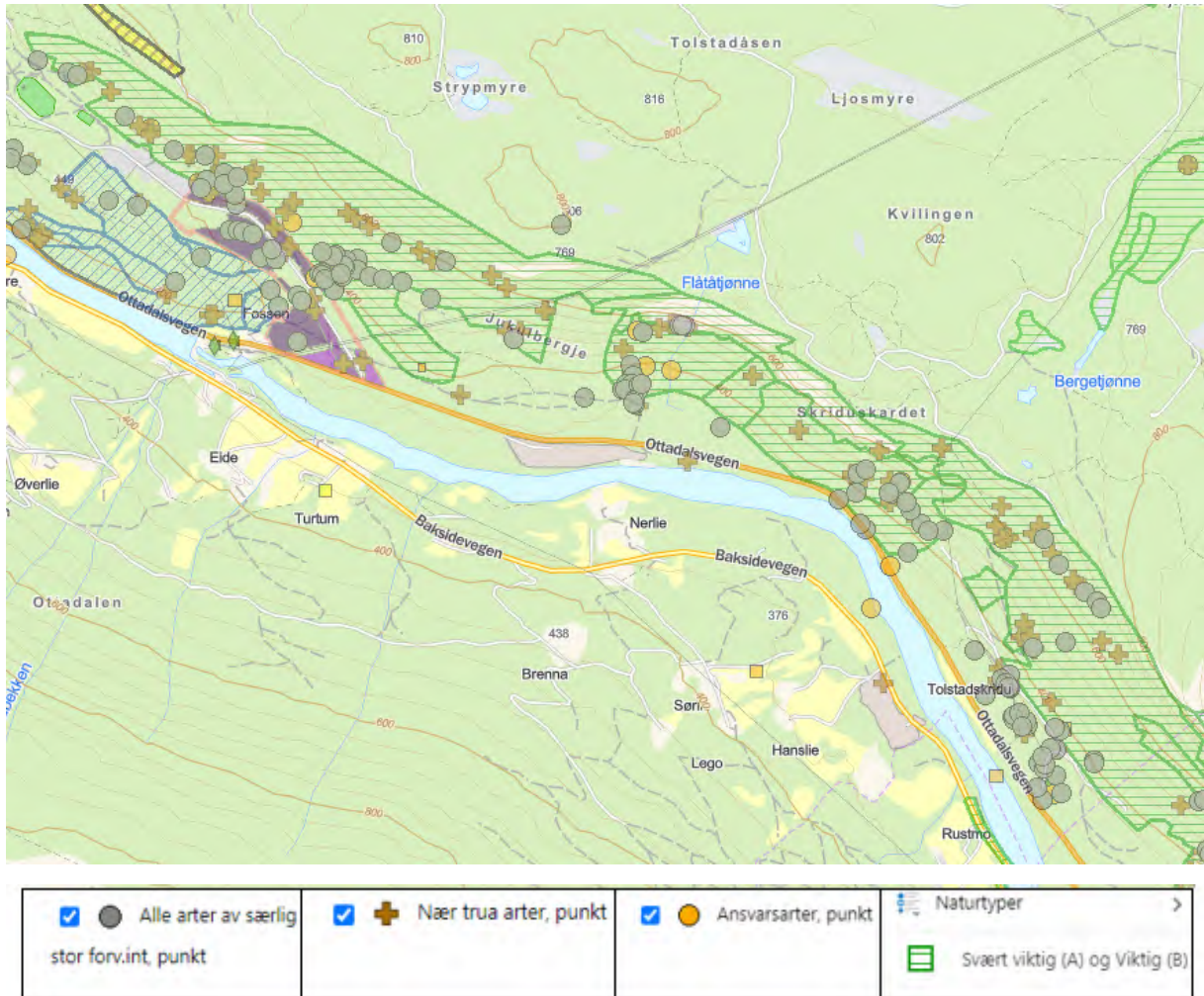

Figur 2: Utsnitt av kart som viser avgrensning av naturtypar og artar (kjelde: InnlandsGIS). I tabellen under kartet er det vist forklaring på nokre av registreringane.

Forholdet til kommuneplanens arealdel

I kommuneplanens arealdel er Tolstadkvernberget avsett med bandleggingssoner (H730-sone) da dette er ein vedtaksfreda lokalitet etter kulturminnelova. Den freda lokaliteten er omgitt av ei sikringsone (H570-sone). Omsynssonene har tilhøyrande føresegrer som skal ivareta lokaliteten.

I kommuneplanens arealdel er det i det aktuelle området avsett omsynssoner (H560-sone) for areal med særleg viktig naturverdiar.

Det er etter vedtak av kommuneplanens arealdel gjort nye kartleggingar både i Jukulbergområdet og i områda aust for dei opparbeidde industritomtene på Kolbotn. Dette er område som har vist seg å ha svært store naturverdiar, noko som går fram av kart vist i figur 2.

Utsnitt av kommuneplanens arealdel er vist i figur 3. I figur 4 og 5 er føreslege verneområde vist i kommuneplankartet, for å syne korleis det er avgrensa i forhold til planstatus for området.



Figur 3: Utsnitt av kommuneplanens arealdel i Vågå. Kommunegrensa mot Sel er vist med stipla line i sørøstre hjørne av kartet.



Figur 4: Føreslege verneområde (fiolett vassrett skravur) og kommuneplanens arealdel i Vågå. Kommunegrensa mot Sel er vist med stipla line i sørøstre hjørne av kartet.

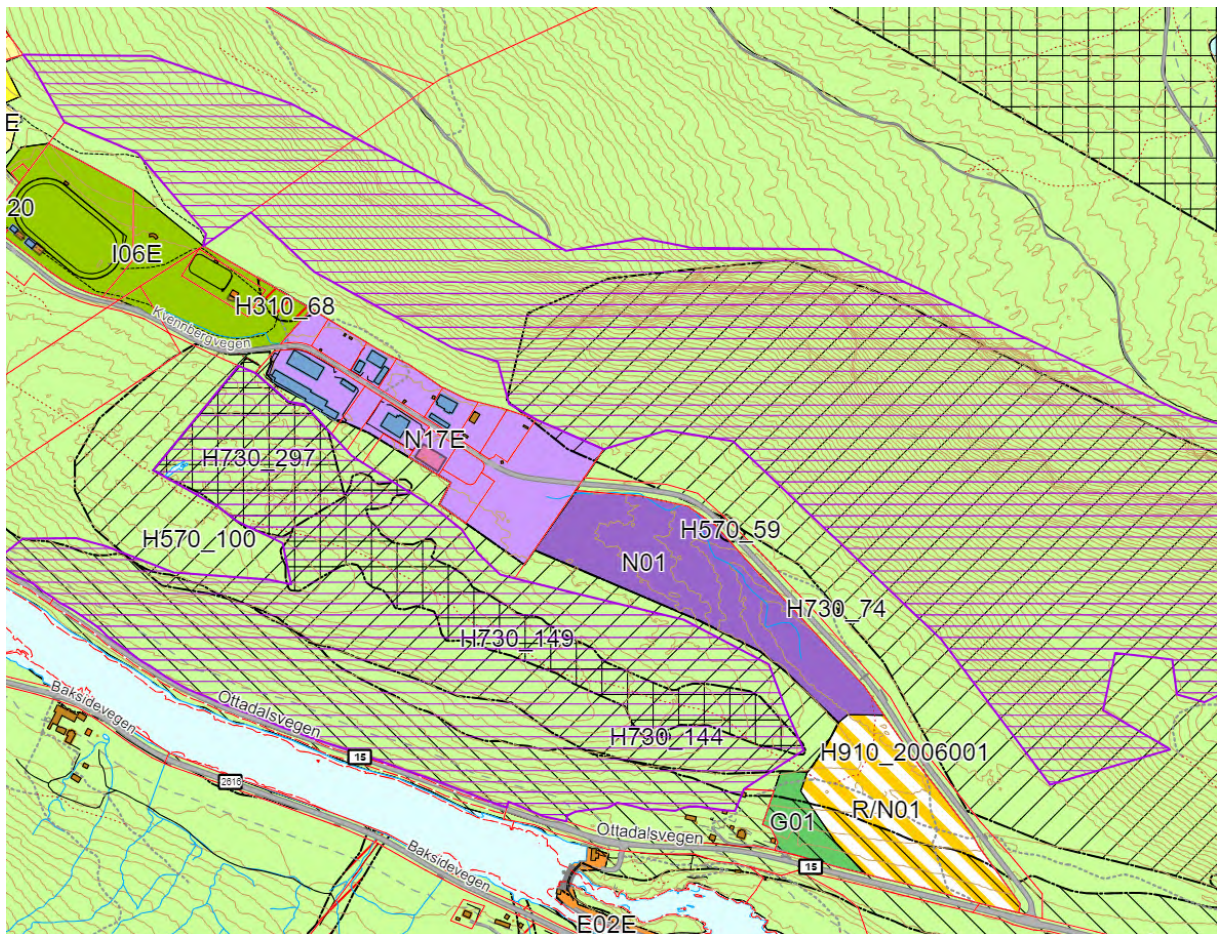

Figur 5: Nærare utsnitt av kommuneplanens arealdel for Kolbotn-området, samt føreslege verneområde (fiolett vassrett skravur).

Det går fram av kartutsnitta at avgrensing av verneområdet ikkje er i konflikt med den arealbruk som går fram av kommuneplanens arealdel. I Sel kommune har heile området planstatus LNFR.

Forholdet til gjeldande reguleringsplanar og igangsett planarbeid

Føreslege verneområde grip ikkje inn i gjeldande reguleringsplanar i området. Som det går fram av figur 6 ligg vernegrensa delvis inntil plangrensa for reguleringsplan Kolbotn, som omfattar både industriområdet og idrettsanlegget. Området grenser også inntil reguleringsplan for bustadområde på Lalm.

Det føreslegne verneområdet grip heller ikkje inn i planområdet som Krefter AS i 2022 varsla oppstart av planarbeid for, vist med blå stipla line i figur 6. Som det går fram av figur 2 er det gjort registreringar av svært verdifulle artar og naturtypar også innfor dette området. Dette er ny kunnskap som set kommuneplanens framtidige næringsareal i eit nytt ljøs i forhold til spørsmål om realisme. Naturtypane som er registrert her har verdsetting som er høgare enn verdsettinga for områda som inngår i føreslege verneområde. Da føreslege område for vern ikkje omfattar areal i dette området, kommenterer ikkje kommunedirektøren dette ytterlegare i denne saka.

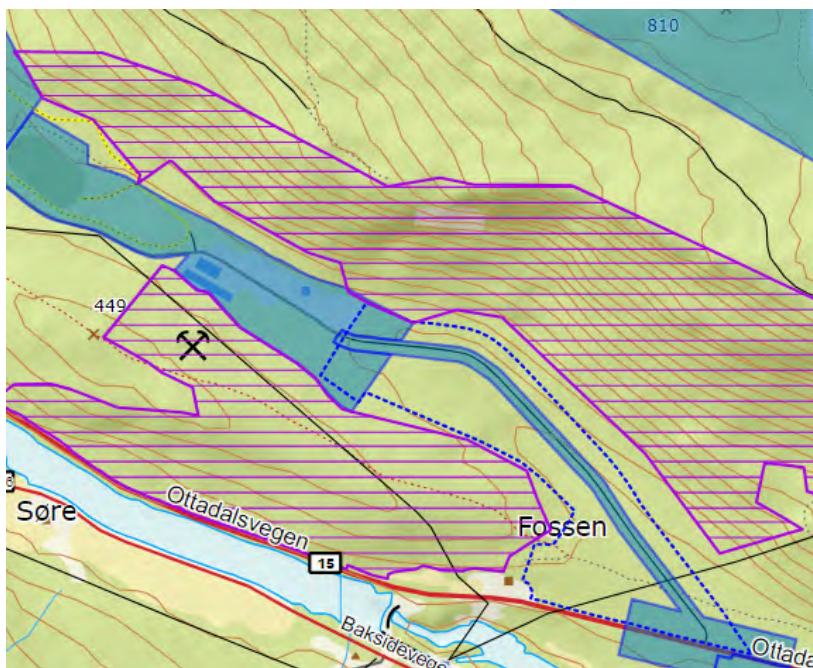

Figur 6: Kart som viser delar av føreslege verneområde (fiolett vassrett skravur) og reguleringsplanar i same område. Gjeldande reguleringsplanar er vist med blå farge og avgrensa med heiltrekt blå line. Blå stipla line viser avgrensing av reguleringsplanarbeid det er varsla oppstart for.

Skogbruk og friluftsliv

Skogvernet vil ikkje vere til hinder for tradisjonelt friluftsliv, jakt, bær- og sopplukking, men hogst og andre fysiske inngrep vil ikkje vere tillate.

All motorisert ferdsel er i utgangspunktet forbode men generelle unntak frå forbodet omtalast i verneforskrifta.

I naturreservat blir bruk av sykkel og ev. hest berre tillate på eksisterande vegar og ev. på stigar om det ligg til rette for det utan av verneverdiane kjem til skade.

Oppretting av eit naturreservat inneber strengt vern av eit område. I denne saka dreier det seg om frivillig vern av skog, noko som inneber at skogeigar får bistand av skogeigarorganisasjonane i prosessen, og eigar skal også kunne trekkje seg undervegs i verneprosessen. Vernet vil ikkje rokke ved eigedomsrett og rett til jakt, beite m.m. Tap av framtidige inntekter ved å drive skogbruk i området skal erstattast ved frivillig vern.

Grensa for reservatet har gjennom prosessen vorte justert, slik at areal nær riksvegen er teke ut. Dette gjer at ulemper for skogbruk vil bli avgrensa, då arealet som vert freda stort sett er bratt og vanskeleg å drive.

Det har i seinare tid vore særleg mykje fokus på tap av natur. Berre ein svært liten prosentdel av skog i Noreg er verna, og det er eit nasjonalt mål om å verne om lag dobbelt så mykje som det som i dag er verna. Frivillig skogvern er eit godt utgangspunkt for vern av nye område. Området som nå blir føreslege verna har store verdiar og kan bidra til eit særskilt vern av leveområde som er viktige for naturmangfaldet i skog.

Varsel om oppstart av verneprosess - Andershøe og Jukulberget – frivillig vern av skog

Hovudutval for teknisk, landbruk og naturforvaltning i Vågå kommune behandla dette i sak 16/2024 i møte den 16.04.2024 og fatta følgjande uttale:

Vågå kommune tek til etterretning Statsforvaltaren sitt varsel om oppstart av prosess for frivillig vern av skog for området Andershøe og Jukulberget. Frivillig vern gir grunnlag for ein god prosess for vern av nye område.

Føreslege avgrensing av verneområdet grip ikkje direkte inn i gjeldande arealbruk slik den er fastsett i kommuneplanens arealdel og gjeldande reguleringsplanar. Kvernsteinsbrotet i Tolstadkvernberget er mykje besøkt og nytta som nærturområde og friluftsliv. Det føreslegne verneområdet er stort og dagens bruk må kartleggast godt for gi ei god avklaring av bruk og vern.

Utvalet meiner det er viktig å ta vare på naturverdiane i kommunen. Dette er det og stor støtte for lokalt. Å ta vare på naturen er ei oppgåve for fellesskapet, men det er vi som faktisk tek kostnadene med å si nei til potensielle arbeidsplassar og ved å si ja til verning av naturområde. Kommunane treng sårt inntekter til kommunekassa, arbeidsplassar og å bremse befolkningsnedgangen. Hadde vi fått tilbod om andre og betre alternativ så ville vi vore meir positive til å avstå naturområde til verneformål. Å ta vare på verdifull natur gjev oss lokale gevinstar, ikkje tapte moglegheiter til framtidig finansiering av skular, helsestasjonar og lokal utvikling. Når storsamfunnet ønskjer meire vern, skal dette godtgjerast. Takkar vi nei til utbygging og seier ja til å ta vare på naturen, får vi altså ingenting. Slik skal det ikkje vera. Vern av slike områder, vil føre til varige redusert næringsgrunnlag for eigedomane det gjeld og framtidige generasjonar. Difor bør avståing av areal til vern gje varig årleg kompensasjon.

Kommunedirektøren er einig i at årlege utbetalingar hadde vore den beste løysinga ved vern av større areal, då det ville gjeve eit varig tilskot til drifta på det einskilde gardsbruk. Det ser diverre ikkje ut til at dette er mogleg med dagens regelverk.

Statsforvaltaren kommenterer det slik: "*Den økonomiske kompensasjonen tilfaller grunneierne og evt. andre rettighetshavere etter naturmangfoldlovens regler for dette. Det finnes ingen ordning for å godtgjøre de enkelte kommuner med årlige beløp for å ta sin del av ansvaret gjennom vern etter naturmangfoldloven, eller det å ta hensyn til naturmangfold generelt gjennom annet lovverk. Økonomisk kompensasjon etter naturmangfoldloven kommer kun i betraktning som engangserstatning når det kommer innskrenkninger på skogbruk og andre verdier knyttet til igangværende bruk.*"

Konklusjon

Ut i frå eit skogbruksfagleg syn, der ein ser skogsdrift i forhold til verneverdi, meiner Kommunedirektøren at Andershøe og Jukulbergje bør kunne vernast som naturreservat. Verneverdiane er svært store, og ulempene for skogbruk er avgrensa. Det er heller ikkje andre brukarinteresser som vil bli vesentleg råka. Dersom ein skal nå målet om 10% verna skog i Noreg, er det fornuftig å velje slike areal.

Forvaltningsansvar for naturreservatet

Vågå kommune har teke på seg forvaltninga av eksisterande naturreservat i kommunen. Fordi Andershøe og Jukulbergje ligg i to kommunar kan kommunane velje om dei vil ha forvaltningsansvaret eller ikkje. Ved å ta på seg dette ansvaret vil administrasjonen få auka

arbeidsmengde, utan at nokon finansiering følgjer med. Kommunedirektøren frårår difor at Vågå kommune tek på seg forvaltningsansvaret for Andershøe og Jukulbergje naturreservat.

Kommunedirektøren si innstilling:

Vågå kommune støttar forslaget om frivillig vern av skog for området Andershøe og Jukulbergje med dei grensene som er teikna inn på vedlagde kart.

Forvaltningsansvar for naturreservatet

Vågå kommune ynskjer ikkje å ta på seg forvaltningsansvaret for Andershøe og Jukulbergje naturreservat.

Hovudutval for teknisk, landbruk og naturforvaltning si behandling av sak 22/2024 i møte den 11.06.2024:

Behandling

Forslag til vedtak frå Bygdalista:

Vågå kommune støttar forslaget om frivillig vern av skog for området Andershøe og Jukulbergje med dei grensene som er teikna inn på vedlagde kart.

Forvaltningsansvar for naturreservatet

Vågå kommune ynskjer ikkje å ta på seg forvaltningsansvaret for Andershøe og Jukulbergje naturreservat.

Utvalet meiner det er viktig å ta vare på naturverdiane i kommunen. Dette er det og stor støtte for lokalt. Å ta vare på naturen er ei oppgåve for fellesskapet, men det er vi som faktisk tek kostanden med å si nei til potensielle arbeidsplassar og ved å si ja til verving av naturområde. Kommunene treng sårt inntekter til kommunekassa, arbeidsplassar og å bremse befolkningsnedgangen. Hadde vi fått tilbod om andre og betre alternativ så ville vi vore meir positive til å avstå naturområd til verneformål. Å ta vare på verdifull natur gjev oss lokale gevinstar, ikkje tapte moglegheiter til framtidig finansiering av skular, helsestasjonar og lokal utvikling. Når storsamfunnet ønskjer meire vern, skal dette godtgjerast. Takkar vi nei til utbygging og seier ja til å ta vare på naturen, får vi altså ingenting. Slik skal det ikkje vera. Vern av slike områder, vil føre til varige redusert næringsgrunnlag for eigendomane det gjeld og framtidige generasjonar. Difor bør avståing av areal til vern gje varig årleg kompensasjon.

Avrøysting 4 mot 3 røstar for kommunedirektøren si innstilling med tillegg frå Bygdalista.

Vedtak

Vågå kommune støttar forslaget om frivillig vern av skog for området Andershøe og Jukulbergje med dei grensene som er teikna inn på vedlagde kart.

Forvaltningsansvar for naturreservatet

Vågå kommune ynskjer ikkje å ta på seg forvaltningsansvaret for Andershøe og Jukulbergje naturreservat.

Utvalet meiner det er viktig å ta vare på naturverdiane i kommunen. Dette er det og stor støtte for lokalt. Å ta vare på naturen er ei oppgåve for fellesskapet, men det er vi som faktisk tek kostanden med å si nei til potensielle arbeidsplassar og ved å si ja til verving av naturområde. Kommunene treng sårt inntekter til kommunekassa, arbeidsplassar og å bremse befolkningsnedgangen. Hadde vi fått tilbod om andre og betre alternativ så ville vi vore meir positive til å avstå naturområde til verneformål. Å ta vare på verdifull natur gjev oss lokale gevinstar, ikkje tapte moglegheiter til framtidig finansiering av skular, helsestasjonar og lokal utvikling. Når storsamfunnet ønskjer meire vern, skal dette godtgjerast. Takkar vi nei til utbygging og seier ja til å ta vare på naturen, får vi altså ingenting. Slik skal det ikkje vera. Vern av slike områder, vil føre til varige redusert næringsgrunnlag for eigendomane det gjeld og framtidige generasjonar. Difor bør avståing av areal til vern gje varig årleg kompensasjon.

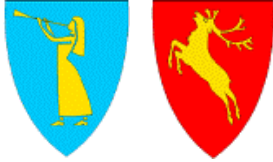

Landbrukskontoret for Sel og Vågå

STATSFORVALTEREN I INNLANDET

Postboks 987
2604 LILLEHAMMER

Vår ref	Deres ref	Saksbehandler	Dato
2024/166-11		Jan Teigen	17.06.2024
		Jan.Teigen@vaga.kommune.no	

Frivillig vern av skog - Andershøe og Jukulbergje - høyringsuttale

Hovudutval for teknisk, landbruk og naturforvaltning i Vågå kommune behandla i møte 11.06.24 høyring om frivillig vern av skog – Andershøe og Jukulbergje. Saksprotokoll er vedlagd.

Med helsing

Jan Teigen
Skogbruk

Dokumentet er elektronisk og sendes utan signatur.

Vedlegg

- 1 Saksprotokoll Frivillig vern av skog - Andershøe og Jukulbergje - høyring

Kopi til:

Harald Klæbo

Alexandra Abrahamson

Postadresse:
Edvard Storms veg 2
2680 Vågå

Besøksadresse:
Edvard Storms veg 2, 2680
Vågå

Org.nr: 939 607 706
Heimeside:
www.vaga.kommune.no
E-post:
postmottak@vaga.kommune.no

Telefon: 61 29 36 00
Bankkonto:
2085 07 70000