



Alexander Magnus
Øvreås Wille. Skisser
fra registreringsarbeidet
2017.

Kommunevis oversikt

Registreringer i Ringsaker, Stange, Løten og Hamar

Klokkeårn Løten

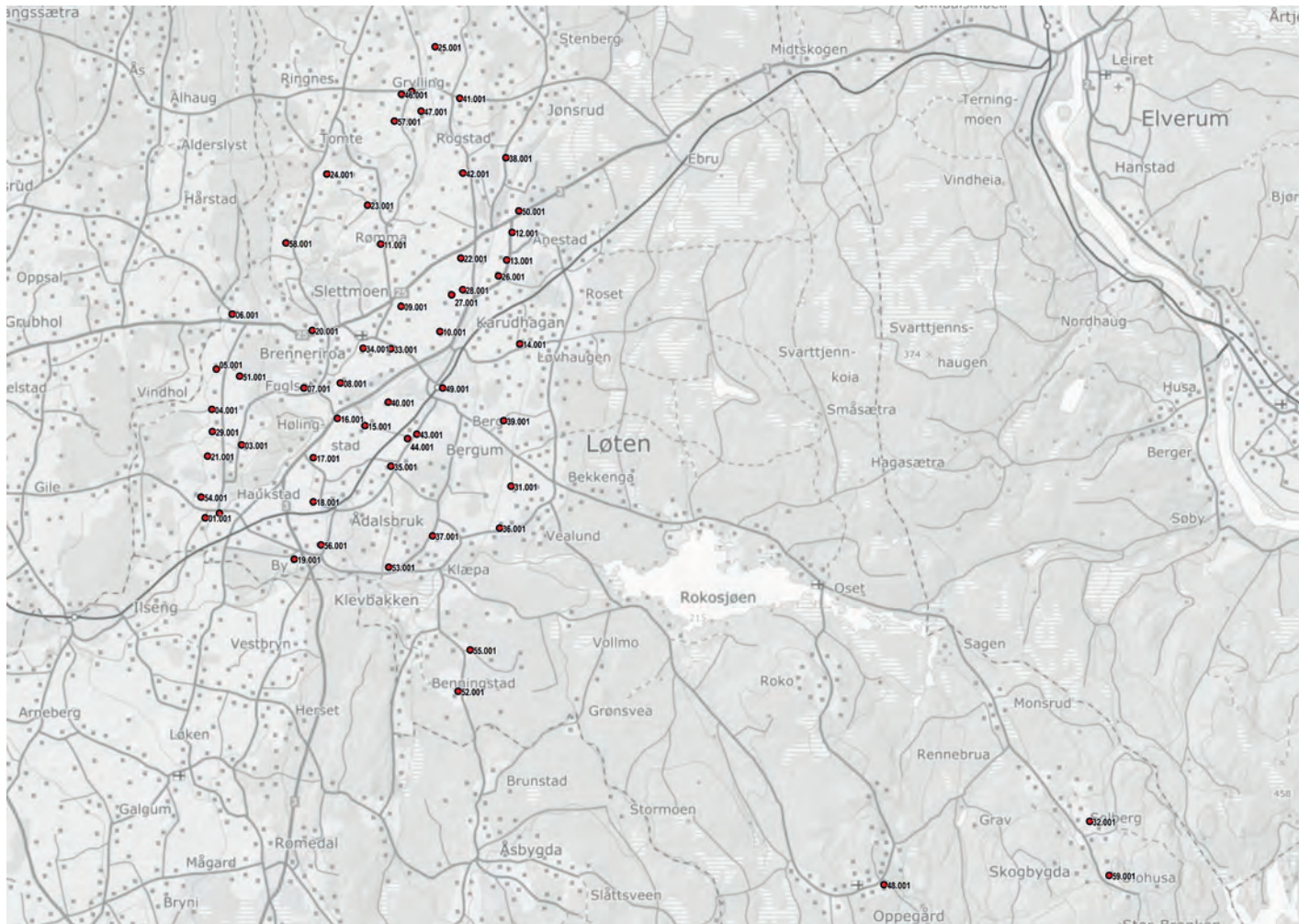

Balke gård	Løten	HFK.KT.L.05.001
Balkeødegården	Løten	HFK.KT.L.51.001
Benningstad	Løten	HFK.KT.L.52.001
Besseby	Løten	HFK.KT.L.17.001
Brudal (Brodal)	Løten	HFK.KT.L.02.001
By	Løten	HFK.KT.L.19.001
Dalen	Løten	HFK.KT.L.48.001
Dyri	Løten	HFK.KT.L.39.001
Engelaug østre	Løten	HFK.KT.L.56.001
Finstad store (Finnstad)	Løten	HFK.KT.L.35.001
Fuglset	Løten	HFK.KT.L.07.001
Grimset	Løten	HFK.KT.L.54.001
Grindereng	Løten	HFK.KT.L.10.001
Grylling vestre	Løten	HFK.KT.L.46.001
Grylling østre	Løten	HFK.KT.L.45.001
Grøholt øde (Ødegrøholt, Øgrøholt)	Løten	HFK.KT.L.09.001
Halstenshov	Løten	HFK.KT.L.24.001
Hanakne	Løten	HFK.KT.L.59.001
Hestvold (Hestvoll)	Løten	HFK.KT.L.29.001
Hommerstad nedre	Løten	HFK.KT.L.44.001
Hommerstad øvre	Løten	HFK.KT.L.43.001
Høllingstad (Høllingstad)	Løten	HFK.KT.L.16.001
Hønningstad	Løten	HFK.KT.L.04.001
Imset	Løten	HFK.KT.L.23.001
Jevnaker	Løten	HFK.KT.L.06.001
Karterud	Løten	HFK.KT.L.25.001
Karud nordre	Løten	HFK.KT.L.27.001
Kilde	Løten	HFK.KT.L.49.001
Kjøs	Løten	HFK.KT.L.38.001
Klæpa	Løten	HFK.KT.L.37.001
Kolset	Løten	HFK.KT.L.55.001
Lund vestre	Løten	HFK.KT.L.58.001
Løken store	Løten	HFK.KT.L.18.001
Myklegard	Løten	HFK.KT.L.50.001
Norderhov	Løten	HFK.KT.L.34.001
Norseng (Nørseng)	Løten	HFK.KT.L.08.001
Rogstad lille	Løten	HFK.KT.L.41.001
Rømmen store (Vestre Rømme,Raumvin)	Løten	HFK.KT.L.11.001
Segla (Seglen)	Løten	HFK.KT.L.28.001
Sigstad	Løten	HFK.KT.L.13.001
Skramstad vestre	Løten	HFK.KT.L.03.001
Skramstad østre (Skramstad store)	Løten	HFK.KT.L.22.001
Skøyen (Skøien, Skøi)	Løten	HFK.KT.L.40.001
Solberg øvre	Løten	HFK.KT.L.32.001
Stafseng	Løten	HFK.KT.L.42.001
Store Rustad	Løten	HFK.KT.L.15.001
Sæter	Løten	HFK.KT.L.47.001
Tangnes	Løten	HFK.KT.L.14.001
Tofsrud	Løten	HFK.KT.L.01.001
Torp søndre	Løten	HFK.KT.L.21.001
Trømnes	Løten	HFK.KT.L.36.001
Tønset	Løten	HFK.KT.L.20.001
Veen (Ven)	Løten	HFK.KT.L.33.001
Vembstad (Vemstad)	Løten	HFK.KT.L.31.001
Vollestad (Vølestad)	Løten	HFK.KT.L.26.001
Økvæstad	Løten	HFK.KT.L.57.001
Ådalsbruk skole	Løten	HFK.KT.L.53.001
Ånestad (Aanestad)	Løten	HFK.KT.L.12.001

Balke gård, g.nr. 10, b.nr. 1
(HFK.KT.L.05.001)



Klokketårnet på Balke har kryssformet saltak og tydelige sveitserstiltrekk. Tårnet står på stabburet, og er i middels til god stand. På værhanen står det «1877». Det er ikke kjent hvem som har bygget tårnet, eller om tårnet har noen inskripsjoner. Det er heller ikke kjent om klokka har inskripsjoner. Klokka ble brukt til å varsle om måltider, høytider og eventuelle ulykker. Det er ingen kjente vers eller rim knyttet til klangen. Klokketårnet er synlig på bilde nr. 0415-00589 i Digitalt museum.

Balkeødegården, g.nr. 10, b.nr. 8
(HFK.KT.L.51.001)



Klokketårnet på Balkeødegården ble gitt i gave til Gunnar Sjøberg i 1997. Tårnet har telttak over fire stolper.

Benningstad store, g.nr. 229, b.nr. 1
(HFK.KT.L.52.001)

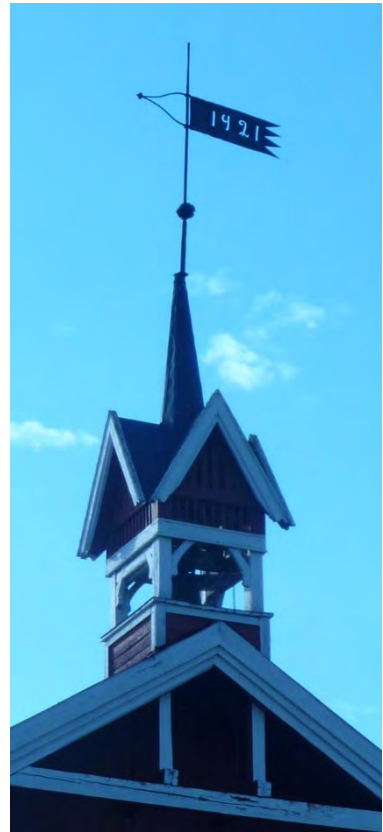

På Benningstad store står klokketårnet på den store låven inn mot tunet. Klokketårnet som er i sveitserstil, ble antakeligvis flyttet fra stabburet til nåværende plassering i 1921. Matklokka er fra Elverum. På inskripsjoner står det «No 153 STØBT AF OVE SKIERBAK I ELVERUM AAR 1812» (eller 1872). På Benningstad ble klokka brukt som tradisjonell matklokke og ved eventuelle ulykker.

Besseby, g.nr. 209, b.nr. 1
(HFK.KT.L.17.001)



Klokketårnet på Besseby har kryssformet saltak med teltformet midtparti. Det står på stabburet, og er i dårlig stand. Restaurering var planlagt da registreringen ble gjort i 2016. Det står et årstall på vindfløyen, men dette er umulig å tyde fra bakken. Det er ikke kjent hvem som har laget tårnet. Det vites heller ikke om det har noen initialer eller årstall. Klokka ble tidligere brukt for å varsle om måltider og eventuelt brann. Det er ingen kjente vers eller rim knyttet til klangen. Det vites ikke om det er noen inskripsjoner på klokka.

Brudal (Brodal), g.nr. 2, b.nr. 3
(HFK.KT.L.02.001)



Klokketårnet på Brudal (Brodal) har telttak og sveitserstildetaljer. Tårnet står på en verkstedbygning, og er i god stand. På værhanen står det 1967. Tårnet har ingen klokke. Det er ukjent hvem som har laget det.

By, g.nr. 220, b.nr. 1
(HFK.KT.L.19.001)



Klokketårnet på By har saltak, og er utført i en enkel stil. Klokketårnet står på ei drengestue, og er i dårlig stand. Restaurering var planlagt da registreringen ble gjort i 2016. Det er ikke kjent hvem som har laget tårnet. Hverken tårnet eller vindfløyen har årstall eller initialer. Klokka ble tidligere brukt for å varsle om måltider. Det er ingen kjente inskripsjoner på klokka. Det er heller ingen kjente vers eller rim knyttet til klangen.

Dalen, g.nr. 248, b.nr. 1

(HFK.KT.L.48.001)



Klokketårnet på Dalen har buet telttak og innslag av nybarokk. Klokketårnet er plassert på stabburet, og er i god stand. Taket er blitt tekt med kobber, men det er uvisst hvorvidt stilen på tårnet er blitt modernisert eller endret utover dette. Spiret har en vindfløy, men det er ikke mulig å se om den har noen påskrift. Tidligere ble klokka brukt for å varsle om måltider. På klokka står følgende: «Støbt af Hans Skierstad Elverum No 169 1853». Det er verken kjent hvem som har laget tårnet, om tårnet har noen initialer eller årstall, eller om det er noen vers eller rim knyttet til klangen på klokka.

Dyri (Dyreg), g.nr. 184, b.nr. 1
(HFK.KT.L.39.001)



Klokketårnet på Dyri (Dyreg) har buet telttak. Tårnet er plassert på stabburet, og er i middels god stand. Det skal restaureres i 2018. Spiret har tidligere hatt en plate med inskripsjoner. Platen er brutt av, men trolig hadde den et årstall på 1920-tallet påskrevet. Det er ikke kjent hvem som har laget tårnet, og det har heller ingen inskripsjoner. Klokkas inskripsjoner, men disse er ikke kjent. Klokkas ble brukt som matklokke frem til tiden etter krigen. Den er ikke i bruk i dag. Det er ingen vers eller rim knyttet til klangen. I *Løtenboka: gardar og slekter, bind II* (1953, s. 600) fortelles det at klokka på Dyri var borte i 60 år. Da boken ble skrevet, var klokka kommet til rette. Det hadde blitt sagt at det skulle gå dårlig på Dyri i tiden da klokka var forsvunnet. En annen historie om matklokka forteller om en episode som skjedde under hypping av poteter på gården. Arbeidsfolket fikk hesten til å gå alene langs fårene, for å spare dem for litt arbeid. Det stod én person i hver ende av jordet, slik at de kunne hjelpe hesten med å snu. Da matklokka ringte, visste hesten at det var tid for hvile. Da hesten ikke hadde noen som holdt i tømmene, fant den det for godt å sette kursen mot gårdstunet på tvers alle fårene med poteter. Klokketårnet er synlig på bilde nr. 0415-03933 og 0415-03925 i Digitalt museum.

Engelaug østre, g.nr. 222, b.nr. 1
(HFK.KT.L.56.001)



På Engelaug østre er det ikke klokketårn i dag. Tidligere var det klokketårn på den store låven, men dette ble revet på 1970-tallet en gang. Av gamle fotografier kan en se at tårnet var et elegant tårn med klassisistiske detaljer og høyt byet telttak. På matklokka står «STØBT AF AO HOLTE PAA TOTEN AAR 1874». Bilder fra Digitalt museum.



Fra 1948-49

Finstad store (Finnstad), g.nr. 200, b.nr. 1
(HFK.KT.L.35.001)



Klokketårnet på Finstad store (Finnstad) har kryssformet saltak og sveitserstildetaljer. Tårnet er plassert på stabburet, og er i god stand. Rundt år 2010 ble tårnet restaurert. Det er ikke kjent hvem som har laget tårnet. Det har heller ingen initialer eller årstall. Klokka ble brukt for å varsle om måltider. Det er ingen kjente rim eller vers knyttet til klangen. Klokka henger ikke lenger i tårnet, men oppbevares på gården. Følgende inskripsjon er støpt inn i klokka: «Støbt af Christofer Gulskegne 1852». Finstad store var barnehjem mellom 1903 og 1927. I 1927 kjøpte Ola Rustad gården av Løten kommune. Klokketårnet er synlig på bilde nr. 0415-01739 i Digitalt museum.

Fuglset, g.nr. 14, b.nr. 1
(HFK.KT.L.07.001)



Klokketårnet på Fuglset har kryssformet saltak med teltformet midtparti. Klokketårnet er plassert på en driftsbygning, og er i god stand. Klokketårnet ble bygget i år 2000, av Kjetil Alfarustad. Byggeåret står på en vindfløy på spiret. Det har ikke vært noe klokketårn på gården tidligere, så vidt eieren vet. På selve klokka står årstallet 1822, men historien om den er ikke kjent.

Grimset, g.nr. 3, b.nr. 1
(HFK.KT.L.54.001)



På Grimset er det et klokketårn i sveitserstil med dragestildetaljer. Det har kryssformet saltak med kjegleformet midtparti. Klokketårnet ble flyttet fra daværende føderådsbygning, nåværende hovedbygning, i 1905 og satt opp igjen på låven i 1918. Det finnes bilder fra gården hvor en kan se den gamle plasseringen. Også på Grimset ble klokka brukt som tradisjonell matklokke og eventuelt ved ulykke. På værhanen står det «S & F 1918».



Fra 1948-49. Digitalt museum

Grindereng, g.nr. 23, b.nr. 1
(HFK.KT.L.10.001)



Klokketårnet på Grindereng har kryssformet saltak (lanterneform) og trekk fra både sveitserstil og empirestil. Tårnet er plassert på stabburet, og er i god stand. Tårnet ble restaurert av Alf Alfarustad AS i 2007. Jens Sanne restaurerte vindfløyen og kulen på spiret. Året 1836 står skrevet på vindfløyen. Selve klokka er 40-50 cm i diameter. Den har følgende inskripsjon: «BEKOSTET. AF. L.L.S.G.G.D GRINDERENG. I. LEUTHEN STØBT AF HANS SKJERSTAD. I. ELVERUM*NO 59. AAR 1836». Initialene står trolig for Lars Larsen og Gunnvor Gundersdatter. Disse eide Grindereng i 1836 (Se *Løtenboka: garder og slekter, bind 1* (1949, s. 316). Klokka ble brukt for å varsle om måltider og eventuell brann. Det hverken kjent hvem som har laget tårnet, eller om det var noen vers eller rim knyttet til klangen på klokka. Klokketårnet er synlig på bilde nr. 0415-03730 i Digitalt museum. Bilder av selve klokka finnes i årboken *Lautin 2007*.

Grylling vestre, g.nr. 79, b.nr. 1
(HFK.KT.L.46.001)



Klokketårnet på Grylling vestre har buet telttak og er i nyklassisistisk stil. Tårnet står på stabburet. Tårnet ble ødelagt av et lynnedslag sommeren 1995, men senere satt opp igjen etter samme mal. Arbeidet ble gjort av Bjørn Johan Karterud. Det er ikke kjent hvem som laget det opprinnelige tårnet. Tårnet har ingen årstall eller initialer, men værhanen har påskriften «LIG 1839». Det er i dag ingen klokke i tårnet. Den ble en gang solgt på auksjon, og finnes i dag på Grøholt øde. Tradisjonelt ble klokka brukt for å varsle om måltider. Det er ingen kjente vers eller rim knyttet til klangen på klokka.

Grylling østre, g.nr. 77, b.nr. 1
(HFK.KT.L.45.001)



Klokketårnet på Grylling østre har saltak og enkelte sveitsertildetaljer. Klokketårnet står på et stabbur. Tårnet ble laget nytt i 2010, med det opprinnelige tårnet som mal. Den eneste forskjellen mellom de to tårnene er at det nye tårnet har torvtak istedenfor blikktak, slik det opprinnelige hadde. Eierne utførte fornyingsarbeidet selv. Tårnet er i god stand. Det er ikke kjent hvem som laget det opprinnelige tårnet. Dagens tårn har ingen værhaner, og ingen initialer eller årstall innskrevet. Tidligere ble klokka brukt som matklokke. I dag er den ikke i bruk. Klokka har en inskripsjon, men den er uleselig fra bakken. Klokka er sveiset pga. en sprekk. Den skal ha sprukket fordi ei tjenestejente var for hardhendt da hun skulle ringe inn til mat. Det er ingen kjente vers eller rim knyttet til klangen. Klokka veier ca. 60 kg.

Grøholt øde (Ødegrøholt, Øgrøholt), g.nr. 21, b.nr. 1
(HFK.KT.L.09.001)



Klokketårnet på Grøholt øde (Ødegrøholt, Øgrøholt) er i sveitserstil, og har kryssformet saltak med kjegleformet midtparti. Tårnet er plassert på stabburet, og er i middels til god stand. På vindfløyen står det «I.J.G. 1919». Initialene står trolig for Inga Marie og Jon E. Grøholt, som eide gården i 1919. Stabburet ble flyttet i tiden da disse eide gården, og det kan hende tårnet ble satt opp i den forbindelse. Det er verken kjent hvem som har laget tårnet, eller det har noen inskripsjoner. Bruken av klokka, og tradisjonene knyttet til den, er heller ikke kjent. Matklokka har følgende inskripsjon: «1839 STBT AE HANS SKIER STAD I ELVERUM N 87 BEKOSTET A.E L.E Y.G GRYLING VESTRE». Klokketårnet er synlig på bilde nr. 0415-00658 i Digitalt museum.

Halstenshov, g.nr. 53, b.nr. 1

(HFK.KT.L.24.001)

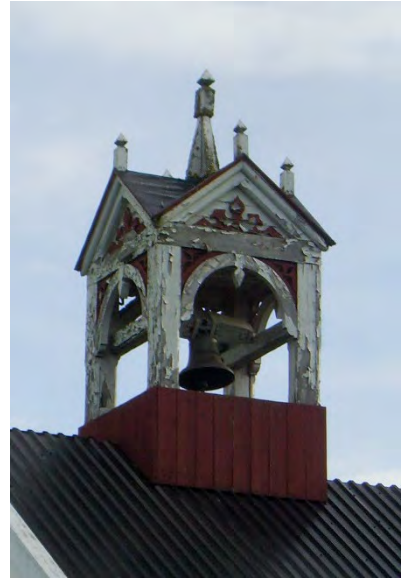

Klokketårnet på Halstenshov har kryssformet saltak (lanterneform) og innslag av både sveitserstil og empirestil. Klokketårnet står på et fjøs, og er i middels til god stand, men trenger maling. Det har ingen værhane. Tårnet er kjøpt fra gården Hov i Løten, men det er ikke kjent hvem som har laget tårnet. Det har ingen årstall eller initialer. Tårnet ble restaurert i forbindelse med at folkene på gården satte opp et nytt fjøs. Klokka blir i dag brukt ved høytider. Det er ingen kjente vers eller rim knyttet til klangen av klokka. Klokka er støpt ved Nauen klokkestøperi og har inskripsjonen «Halstenshov 2002».

Hanakne, g.nr. 254, b.nr. 1
(HFK.KT.L.59.001)



Fra 1948-49. Digitalt museum

På Hanakne er det ikke klokketårn i dag, men av gamle bilder kan en se at det tidligere sto et klokketårn på stabburet. Klokketårnet hadde et hjelmformet tak over to stolper.

Hestvold (Hestvoll), g.nr. 6, b.nr. 1
(HFK.KT.L.29.001)



Klokketårnet på Hestvold (Hestvoll) sto på stabburet. Det ble muligens revet rundt 1950, fordi det var i dårlig stand. Det er hverken kjent hvem som lagde tårnet, om tårnet hadde noen årstall eller initialer, eller om tårnet ble modernisert på noe tidspunkt. Klokka ble trolig brukt som matklokke og for å varsle brann. Det er ingen kjente vers eller rim knyttet til klangen. Klokka finnes fortsatt. Den har følgende inskripsjon: «STØBT AF BERNT FORSET SINGSAAS AAR 1844».

Hommerstad nedre, g.nr. 202, b.nr. 1
(HFK.KT.L.44.001)



Klokketårnet på Hommerstad nedre er i sveitserstil. Det har kryssformet saltak med teltformet midtparti. Tårnet står på stabburet, og er i god stand. Det ble utført restaureringsarbeider på 1950-tallet. Tårnet ble sist malt rundt år 2005. Vindfløyen har påskriften «AG 1921». Initialene står for Anders Gjestvang. Han eide gården i 1921. Det er verken kjent hvem som har laget tårnet, eller om det har noen andre årstall eller initialer. Klokka ble tidligere brukt for å varsle om måltider. I dag bruker folkene på gården klokka for å ringe julen inn. De ringer kl 17.00 på julaften. Det er ingen kjente vers eller rim knyttet til klangen på klokka. Det er uvisst om det er inskripsjoner på klokka. Klokketårnet er synlig på bilde nr. 0415-02045 i Digitalt museum.

Hommerstad øvre, g.nr. 203, b.nr. 1
(HFK.KT.L.43.001)



Klokketårnet på Hommerstad øvre har saltak og enkle utsmykninger. Tårnet står på stabburet, og er i dårlig stand. Stabburet er bygget ca. 1850. Tårnet er trolig ikke modernisert eller forandret. Tidligere var taket tekt med spon, men i dag er det kun planker igjen. Tårnet har ingen værhane. Det er hverken kjent hvem som har laget tårnet, eller om det har noen initialer eller årstall. Klokka ble tidligere brukt for å varsle om måltider. I dag er den tatt ned, og er derfor ikke i bruk. Klokka har følgende inskripsjon: «TIL F. LARSEN STØBT. AF. HANS SKIERSTAD I ELVERUM. 1840 N. 92». Det er ingen kjente vers eller rim knyttet til klangen. Klokketårnet er synlig på bilde nr. 0415-02046 i Digitalt museum fra 1948-49.



Høllingstad (Hølingstad), g.nr. 206, b.nr. 1
(HFK.KT.L.16.001)



Klokketårnet på Høllingstad (Hølingstad) har telttak og er utført i en enkel stil. Tårnet står på stabburet, og er i god stand. I 2010 ble tårnet restaurert av Jørn Hansson. Den opprinnelige utformingen ble bevart. Det er ikke kjent hvem som satte opp tårnet. Det er heller ingen kjente initialer eller årstall på tårnet. Tårnet har ikke værhaner. Klokka ble tidligere brukt for å varsle om måltider. Den har følgende inskripsjon: «STØBT AF SMIDTH I CHRISTIANIA 1798». Det er ingen kjente vers eller rim knyttet til klangen.

Hønningstad, g.nr. 8, b.nr. 1
(HFK.KT.L.04.001)



Klokketårnet på Hønningstad har kryssformet saltak og sveitserstildetaljer. Tårnet er plassert på et bolighus, og er i god stand. Værhanen har ingen påskrift. Det er ikke kjent hvem som har laget tårnet. Det har ingen inskripsjoner. Det er heller ikke kjent om klokka har inskripsjoner. Klokka ble brukt for å varsle om måltider, og eventuelt brann. Tårnet ble vedlikeholdt på slutten av 1990-tallet. Klokketårnet er synlig på bilde nr. 0415-00588 i Digitalt museum.

Imset, g.nr. 37, b.nr. 1

(HFK.KT.L.23.001)



Klokketårnet på Imset har kryssformet saltak (lanterneform) i sveitserstil. Klokketårnet står på låven, og er i dårlig stand. Restaurering var planlagt da registreringen ble gjort i 2016. På vindfløyen står årstallet 1887. Stilen på tårnet er trolig ikke blitt endret eller modernisert. Det er ikke kjent hvem som har laget tårnet, eller om det har noen initialer eller årstall utover det som finnes på vindfløyen. Klokka ble tidligere brukt for å varsle om måltider og eventuelle ulykker. Det er ingen vers eller rim knyttet til klangen på klokka.

Jevnaker, g.nr. 11, b.nr. 1
(HFK.KT.L.06.001)



Klokketårnet på Jevnaker er i sveitserstil og har kryssformet saltak med kjegleformet midtparti. Klokketårnet er plassert på stabburet, og er i god stand. På værhanen står årstallet 1900. Det er ikke kjent hvem som har laget tårnet, om det har noen initialer eller om det er noen vers eller rim knyttet til klangen av klokka. Tidligere ble klokka brukt for å varsle om måltider og eventuelt ved brann. Klokka er støpt av Hans Skierstad i 1835 og er nr. 51. Klokketårnet er synlig på bilde nr. 0415-02190 i Digitalt museum fra 1948-49.



Karterud, g.nr. 97, b.nr. 1
(HFK.KT.L.25.001)



Klokketårnet på Karterud var i sveitserstil og hadde kryssformet saltak med kjegleformet midtparti. Tårnet er i dag tatt ned, men folkene på gården håper å kunne bygge det opp igjen i samme stil. Klokketårnet var plassert på stabburet. Stilen var trolig blitt endret noe i tidens løp. Det er ikke kjent hvem som hadde laget tårnet, og det hadde ingen årstall eller initialer. Trolig har tårnet hatt en værhone på et tidspunkt. Klokka falt ned en gang i forbindelse med reparasjon av tårnet, og en annen gang da den ble brukt for å varsle om brann på Norberg, som er en nabogård. Klokka har en lang sprekk. Den er antagelig i støpejern, og har påskriften «Rumsey» trolig fulgt av «& co». Det er mulig at klokka tidligere har vært kirkeklokke i Bodø eller fabrikklokke i Sulitjelma. Det er ingen kjente vers eller rim knyttet til klangen. Klokketårnet er synlig på bilde nr. 0415-02237 i Digitalt museum.

Karud nordre, g.nr. 25, b.nr. 1
(HFK.KT.L.27.001)



Klokketårnet på Karud nordre har kryssformet saltak (lanterneform) og er i sveitserstil. Tårnet står på stabburet, og er i god stand. Årstallet 1901 står på værhanen. Dette er byggeåret for stabburet. Det er ikke kjent hvem som har laget tårnet, og det er heller ingen initialer eller årstall på tårnet utover det som står på værhanen. Det er ikke kjent om tårnet er blitt modernisert. Klokka har ikke fungert siden 1927. Folkene på Karud nordre fulgte derfor klokka på nabogården Segla. Det er ingen kjente vers eller rim knyttet til klangen på klokka. Klokka har ingen initialer eller årstall, men er trolig av typen Prindle Station gårdsklokke eller tilsvarende. Lyden av disse klokkene kan du høre på produsentens hjemmeside: www.prindlestation.com/farm.html. Klokketårnet er synlig på bilde nr. 0415-02220 i Digitalt museum.

Kilde, g.nr. 196, b.nr. 7
(HFK.KT.L.49.001)



På Kilde finnes det en gammel matklokke, men kunnskap rundt den har gått tapt. Det er usikkert om det har vært klokketårn der tidligere, men det er sannsynlig. På klokka står det «OLE DYRENG FØDT 1844 ANLAGDE KILDE 1867. GIV OS I DAG VORT DAGLIGE BRØD OG FORLAD OS VOR SKYLD. STØPT AF K. SVENKERUD 1896».

Kjø̄s, g.nr. 123, b.nr. 1
(HFK.KT.L.38.001)



Klokketårnet på Kjø̄s har hjelmtak og er utført i enkel sveitserstil. Tårnet står på stabburet, og er i god stand. Stabburet er muligens bygget på 1700-tallet. Det ble gjort et større vedlikeholdsarbeid på tårnet på 1970-tallet. Værhanen som stod på tårnet tidligere, er tapt. Det er ikke kjent om det er noen inskripsjoner på tårnet eller på klokka. Det er heller ikke kjent hvem som har laget tårnet, og om det er noen vers eller rim knyttet til klangen på klokka. Klokka ble tidligere brukt for å varsle om måltider. Den er ikke i bruk i dag. Klokketårnet er synlig på s. 293 i *Norske gardsbruk: Hedmark fylke I* (1968).

Klæpa, g.nr. 199, b.nr. 1
(HFK.KT.L.37.001)



Klokketårnet på Klæpa har kryssformet saltak (lanterneform) og detaljer i sveitserstil. Tårnet står på en låve bygget i 2013. Det sto opprinnelig på stabburet. Klokketårnet fikk senere ny plassering på en eldre tømmerlåve på tunet. Tårnet ble restaurert ca. 2010, og flyttet til den nye låven. Det er i god stand. Erik Lahlum fra Stange stod for restaureringsarbeidet. På værhanen står det «T & L K 1902». Dette står for Torkild (?) og Lars Kleppen, som eide gården i 1902. Det er ikke kjent om matklokke og tårnet har noen inskripsjoner for øvrig, eller om det er noen vers eller rim knyttet til klangen av klokka. Tidligere var klokka i bruk som matklokke. I senere tid har den blitt brukt under et bryllup på gården.

Kolset, g.nr. 230, b.nr. 1
(HFK.KT.L.55.001)



På Kolset er det i dag ikke klokketårn. Det gamle tårnet ble revet etter at bruken av klokka stilnet i 1960. Av gamle bilder kan en se at det var et enkelt klokketårn med saltak på stabburet. Også på Kolset var klokka i bruk som tradisjonell matklokke. På matklokka som fortsatt finnes på gården står det «ANDERS SKIEBAK ELVERUM 1838 NO. 23».



Fra 1946. Digitalt museum

Lund vestre, g.nr. 33, b.nr. 1

(HFK.KT.L.58.001)

På Lund vestre er det et forholdsvis nytt klokketårn. Tårnet blir betegnet som et «smykke» på gården og ble gitt som gave til tidligere eier i 1993. Det er tidligere fylkesagronom Asbjørn Torp som tegnet tårnet. Matklokka ble bestilt fra Olsen Nauen også i 1993. Om det tidligere har vært klokketårn på gården er usikkert, men det finnes en værhane med årstallet 1910.

Løken store, g.nr. 217, b.nr. 1
(HFK.KT.L.18.001)



Klokketårnet på Løken store har elementer i sveitserstil. Taket er et kryssformet saltak med kjegleformet midtparti. Tårnet står på et bolighus, og er i middels til god stand. Selve klokken kommer trolig fra Løken lille, og har følgende inskripsjon: «1889 BEKOSTET AF EMIL OG SIGRID LØKEN STÖPT AF KARL SVENSKERUD». Emil og Sigrid Løken var eiere av Løken lille frem til 1913. Da Johan Thorud, eieren av Løken store, kjøpte Løken lille i 1914 er det mulig at han flyttet klokken fra Løken lille til Løken store for å bygge et klokketårn. Året for oppkjøpet stemmer overens med året som står på vindfløyen på tårnet, 1914. Det er ikke kjent hvorvidt det var klokketårn på Løken store før 1914. Klokka ble tidligere brukt til å varsle om måltider. Det er ingen kjente rim eller vers knyttet til klangen.

Myklegard, g.nr. 155, b.nr. 18
(HFK.KT.L.50.001)



På Myklegard er det et klokketårn som ble satt opp sammen med resten av bygningsmassen i 1989. Tårnet som står over inngangspartiet har kryssformet saltak.

Norderhov, g.nr. 17, b.nr. 1
(HFK.KT.L.34.001)



Klokketårnet på Norderhov har detaljer i sveitserstil og et høyt kryssformet saltak. Selve klokkehuset er dekket med spiler i ulik lengde, og danner et interessant uttrykk. Tårnet står på stabburet.

Norseng (Nørseng), g.nr. 15, b.nr. 1
(HFK.KT.L.08.001)



Klokketårnet på Norseng (Nørseng) har kryssformet saltak (lanterneform) og sveitserstildetaljer. Tårnet er plassert på stabburet, og er i middels til dårlig stand. På værhanen står det «OS 1887». Dette står for Ole Skøien. Det er ikke kjent hvem som har laget tårnet, eller om det har noen inskripsjoner for øvrig. Klokka ble brukt for å varsle om måltider. Det er uvisst om det har vært noen vers eller rim knyttet til klangen på klokka. Klokketårnet er synlig på bilde nr. 0415-02191 i Digitalt museum.

Rogstad lille, g.nr. 120, b.nr. 1
(HFK.KT.L.41.001)



På Rogstad lille står klokketårnet på stabburet. Det kan dateres til 1853. Tårnet har den typiske lanterneformen med lavt kryssformet saltak som forekommer i stor grad i Stangeområdet og deler av Løten. Tårnet er elegant med rik sveitserstil. Det har behov for å bli restaurert.

Rustad store, g.nr. 205, b.nr. 1
(HFK.KT.L.15.001)



Klokketårnet på Rustad store har enkelt saltak og sveitserstildetaljer. Tårnet er plassert på stabburet, og er i middels god stand. Det er ikke kjent hvem som har laget tårnet. Det er heller ingen kjente initialer eller årstall på tårnet. Tidligere ble klokka brukt for å varsle om måltider og eventuelt brann. Arbeidsfolkene kunne skille klangen på de ulike klokkene i området fra hverandre. I en periode på 1970-tallet ble klokka brukt i pinsen. Klokketårnet kan skimtes på bilde nr. 0415-00848 i Digitalt museum.

Rømmen store (Vestre Rømme, Raumvin), g.nr. 31, b.nr. 1
(HFK.KT.L.11.001)



Klokketårnet på Rømmen store (Vestre Rømme, Raumvin) har kryssformet saltak (lanterneform) og trekk fra både sveitserstil og empirestil. Klokketårnet er plassert på låven. Det ble delvis restaurert i 2013, og er i god stand. På vindfløyen står årstallet 1912. Dette året ble klokketårnet flyttet fra stabburet til låven. Det er ikke kjent hvem som har laget tårnet, og det er heller ingen kjente initialer eller årstall på tårnet utover årstallet på vindfløyen. Klokka ble brukt for å varsle om måltider og ulykker. I tillegg ble den brukt ved høytider. Det er ingen kjente vers eller rim knyttet til klangen. Klokketårnet er synlig på bilde nr. 0415-00632 i Digitalt museum.

Segla, g.nr. 26, b.nr. 1

(HFK.KT.L.28.001)



Klokketårnet på Segla sto på låven. Låven og tårnet ble revet i 1971. Klokka finnes bevart. Den har påskriften «STØBT AF OVE SKIERBAK I ELVERUM 1837 N=4». Både opplysninger om klokketårnet samt bruken av klokka og tradisjonene knyttet til den er lite kjent. Klokketårnet som sto på låven er synlig på bilde nr. 0415-02170 i Digitalt museum fra 1948-49.



Sigstad, g.nr. 156, b.nr. 1
(HFK.KT.L.13.001)



Klokketårnet på Sigstad har hjelmtak og sveitserstildetaljer. Tårnet er plassert på stabburet, og er i god stand. Det ble restaurert på 1990-tallet. Byggeåret 1897 står på vindfløyen. Det er ikke kjent hvem som har laget tårnet. Klokken ble tidligere brukt som matklokke. Den ble også brukt ved bryllup og andre høytider. Det er ingen kjente vers eller rim knyttet til klangen av klokka. Det vites ikke om det er noen inskripsjoner på klokka eller på treverket i tårnet. Klokketårnet er synlig på bilde nr. 0415-03434 i Digitalt museum.

Skramstad vestre, g.nr. 5, b.nr. 1
(HFK.KT.L.03.001)



Klokketårnet på Skramstad vestre har buet telttak og er utført i en enkel stil. Klokketårnet står på stabburet, og er i middels til god stand. På værhanen står det 1938. Dette året ble tårnet restaurert. På 1980-tallet ble stabburet flyttet. Tårnet har fått nye stolper (2 stk., som tidligere). Det er ikke kjent hvem som har laget tårnet, om tårnet har noen inskripsjoner eller om det er noen vers eller rim knyttet til klangen. Klokka ble tidligere brukt for å varsle om måltider. Dette ble vanskelig da traktoren kom. Da alle etter hvert fikk armbåndsur, var det heller ikke nødvendig å ringe. Klokka er også blitt brukt i pinsen. Klokka har følgende inskripsjon: «Elverum N 96 1846 Støbt af Hans Skirstad». Klokketårnet er synlig på bilde nr. 0415-01036 i Digitalt museum.

Skramstad østre (Skramstad store), g.nr. 29, b.nr. 1
(HFK.KT.L.22.001)



Klokketårnet på Skramstad østre (Skramstad store) har kryssformet saltak (lanterneform) og innslag av både sveitserstil og empirestil. Klokketårnet sto tidligere på låven. Det er i dag tatt ned i påvente av vedlikehold. Det er ikke kjent hvem som har laget tårnet. Det har heller ingen initialer eller årstall, verken på værhanen eller på selve tårnet. Eieren kjenner ikke til at utseendet på tårnet er blitt endret eller modernisert. Tidligere ble klokka brukt til å varsle om måltider og eventuelt brann. Det er ingen kjente vers eller rim knyttet til klangen. Det ser ikke ut til å være noen inskripsjoner på selve klokka. Klokketårnet er synlig på bilde nr. 0415-00889 i Digitalt museum.

Skøyen (Skøien, Skøi), g.nr. 204, b.nr. 1
(HFK.KT.L.40.001)



Klokketårnet på Skøyen (Skøien, Skøi) har saltak og er utført i en enkel stil. Tårnet er i middels god stand, og står på bygningen som kalles veslestua. Veslestua ble skilt fra en større bygning, som i dag står på Domkirkeodden (Skøyenbygningen, gjenreist 1922). Klokketårnet ble da flyttet til den delen av bygget som ble stående igjen på gården. Tårnet har ingen værhane, og det er ukjent hvem som i sin tid laget det. Det er ikke kjent om det er noen initialer eller årstall på selve tårnet eller på klokka. Det er ingen vers eller rim knyttet til klangen. Tidligere ble klokka brukt til å varsle om måltider. Dette tok slutt etter krigen. Senere er den også blitt brukt i pinsen. Det finnes bilder av klokketårnet i Løten-kalenderen fra 2002. Klokketårnet er også synlig på bilde nr. 0415-00482 og 0415-00479 i Digitalt museum.

Solberg øvre, g.nr. 255, b.nr. 1
(HFK.KT.L.32.001)



Klokketårnet på Solberg øvre kan dateres til 1899, og har et elegant buet telttak tekket med tre. Klokkehuset har ur på en side. Klokketårnet har klassisistisk utforming, men detaljer i sveitserstil.

Stafseng, g.nr. 46, b.nr. 1
(HFK.KT.L.42.001)



Klokketårnet på Stafseng har buet telttak og innslag av sveitserstil og empirestil. Tårnet er plassert på stabburet, og er i god stand. Det er bygget i 1928, trolig av Ole M. Stenberg. Han var en snekkerkyndig tidligere eier av gården. Byggeåret står på vindfløyen på spiret. Klokketårnet har ingen initialer eller årstall for øvrig. Plankene som taket var tekt med, ble byttet ut med kreosotplanker ca. 1965. Året 1928 står også på matklokka. Klokka har andre inskripsjoner også, men disse er ikke kjent. Klokka ble brukt som matklokke frem til ca. 1950. I dag brukes den av og til i forbindelse med selskaper på gården. Det er ingen kjente vers eller rim knyttet til klangen til klokka. Det var et klokketårn på gården også før 1928. Dette tårnet stod på en låve bygget på starten av 1900-tallet. Låven og tårnet brant ned i 1927. Det gamle klokketårnet var i sveitserstil, og hadde kryssformet saltak med kjegleformet midtparti. Dagens klokketårn er synlig på bilde nr. 0415-02794 og 0415-02197 i Digitalt museum.

Sæter, g.nr. 76, b.nr. 1
(HFK.KT.L.47.001)

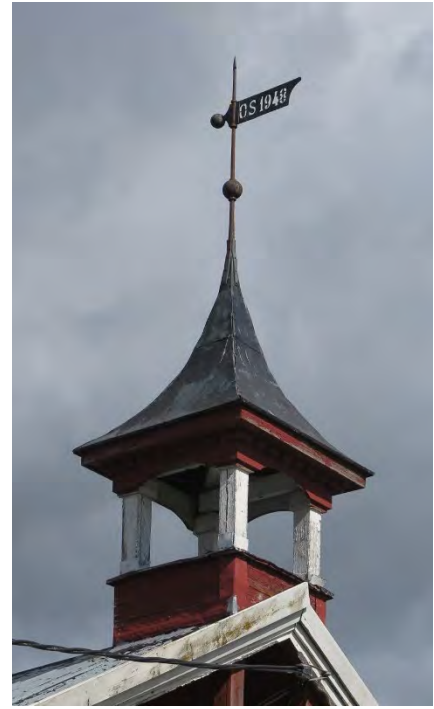

Klokketårnet på Sæter har buet telttak og innslag av klassisistisk stil. Tårnet er plassert på låven, og er i middels god stand. På vindfløyen står det «OS 1948». Initialene står for Ovidia Senderud, mens 1948 er året låven ble restaurert. Det er hverken kjent hvem som har laget tårnet, eller om det har noen initialer eller årstall påskrevet. Tårnet har i dag ingen klokke. Bruken av klokka og tradisjonene knyttet til den, er ikke kjent.

Tangnes, g.nr. 181, b.nr. 1
(HFK.KT.L.14.001)

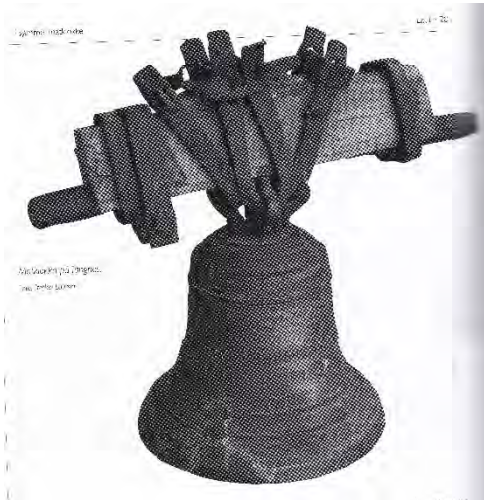

Klokketårnet på Tangnes sto på stabburet, men ble tatt ned i 1977. Klokken ble brukt for siste gang på Bots- og bededagen i 1946. Da varslet folkene på gården om at låven sto i brann. Selve klokka er gammel, og har følgende inskripsjon: «IONAS DEIENSTROMS BONE KLACKA TIL SIÖRE 1766». Svein Liven skriver i artikkelen «Ei gammel matklokke» (se årboken *Lautin 2011*) at Ionas Deienstrom var vise-prost med tilknytning til gården Snöre i Ekshärad i Sverige. Det er en skade på den andre bokstaven (i-en) i ordet «SIÖRE» på klokken. Gitt Deienstroms bakgrunn, har det trolig stått «SNÖRE» på klokken. Ordet «BONE» kan være latin. Da betyr det god. Slik kan inskripsjonen tolkes til å bety «IONAS DEIENSTROMS GODE KLOKKE TIL SNÖRE 1766». Klokketårnet er synlig på bilde nr. 0415-01995 i Digitalt museum fra 1948-49.



Tofsrud, g.nr. 2, b.nr. 1
(HFK.KT.L.01.001)



Klokketårnet på Tofsrud har klassisistiske detaljer og et elegant buet telttak. I dag står tårnet på stabburet. Det ble satt opp der i 1980. Det gamle tårnet i samme stil var lokalisert på bryggerhuset, men det ble revet i 1960. Foruten til måltider ble matklokka også brukt til å varsle brann og ulykker.



Fra 1848-49. Digitalt museum

Torp søndre, g.nr. 4, b.nr. 1
(HFK.KT.L.21.001)



På Torp søndre står klokketårnet på stabburet. Tårnet som er i rik sveitserstil ble satt opp i 1905 og er uendret. Det har et kryssformet saltak og er en staselig konstruksjon. Også på Torp ble klokka brukt som tradisjonell matklokke.

Trømnes, g.nr. 191, b.nr. 1
(HFK.KT.L.36.001)



Klokketårnet på Trømnes står på stabburet. Tårnet har den typiske lanterneformen en finner flere steder i Løten, men også som er svært typisk for Stangeområdet. Klokketårnet er forholdsvis lavt med kryssformet saltak og med detaljer i sveitserstil. Klokketårnet har ingen årstall, men på vindfløyen står det 1916.

Tønset, g.nr. 13, b.nr. 1
(HFK.KT.L.20.001)



Klokketårnet på Tønset er i sveitserstil og har kryssformet saltak med kjegleformet midtparti. På vindfløyen står det «OF 1921». Initialene står for Olaf Finden. Han eide gården i 1921. Det er hverken kjent hvem som har laget tårnet, eller om tårnet har noen årstall eller initialer for øvrig. Det er ingen kjente endringer av tårnets utforming. Frem til ca. 1950 ble klokka brukt for å varsle om måltider. Et par år ble det også ringt i pinsen, etter initiativ fra Bygdekvinnelaget. Det er ingen kjente vers eller rim knyttet til klangen. Klokketårnet er synlig på bilde nr. 0415-02186 i Digitalt museum.

Veen (Ven), g.nr. 18, b.nr. 1
(HFK.KT.L.33.001)



Klokketårnet på Veen (Ven) har kryssformet saltak (lanterneform) og innslag av både sveitserstil og empirestil. Tårnet er plassert på en fjøslåve. Det ble restaurert i 2006, og er i god stand. Spiret har en vindfløy der det står «PH 1880». P-en står trolig for Per eller Peder, mens H-en står for Hovin. Han er en tidligere eier av gården. Det er ukjent hvem som har laget tårnet, eller om det er noen øvrige årstall eller initialer på det. Bruken av klokka og tradisjonene knyttet til den, er ikke kjent. Klokketårnet er synlig på bilde nr. 0415-03119 og 0415-02310 i Digitalt museum. Bildet nedenfor er tatt i 1910.



Vembstad, g.nr. 193, b.nr. 1
(HFK.KT.L.31.001)



Klokketårnet på Vembstad (Vemstad) har saltak og enkle sveitserstildetaljer. Tårnet står på stabburet, og er i middels god stand. Stabburet er trolig bygget på slutten av 1800-tallet. Det har ikke vært klokke i tårnet siden 1936. En tidligere eier tok med seg klokka, trolig til Tronhus i Vang. Tårnet har ingen værhone, og heller ingen initialer eller årstall. Det er heller ingen vers eller rim knyttet til klangen på klokka. Folkene på gården fulgte matklokka på nabogården Trømnes. Dette tok slutt på 1950-tallet. Klokketårnet er synlig på bilde nr. 0415-02168 i Digitalt museum.

Vollestad (Vølestad), g.nr. 27 b.nr. 1
(HFK.KT.L.26.001)



Klokketårnet på Vollestad (Vølestad) har buet telttak. Det er plassert på et stabbur, og er i god stand. Stabburet og tårnet ble satt opp i 1991-1992. Eieren gjorde arbeidet selv. På værhanen står årstallet 1992. Selve klokka har påskriften «Vollestad Løten 1992». Det er ingen kjente inskripsjoner eller årstall på tårnet for øvrig. Klokka er ikke blitt brukt som matklokke.

Økvæstad, g.nr. 50, b.nr. 1
(HFK.KT.L.57.001)



På Økvæstad er det i dag et klokketårn. Det ble rehabilitert i 1985. Initialene O.I for Ole Ihrstad som er far til nåværende eier står på tårnet. Det er værhone på tårnet, men i ingen klokke i dag. Bygdesnekker Arne Larsen skal ha laget tårnet. Klokka ble brukt som tradisjonell matklokke.

Ådalsbruk skole, g.nr. 224, b.nr. 125
(HFK.KT.L.53.001)



På Ådalsbruk skole er det et klokketårn. Klokketårnet har utenpåliggende og synlig konstruksjon med telttak tekket i kobber. Klokka skal visstnok være klokka som hang på Aadalsbrug verk og varslet brannen i 1928. Denne historien er det allikevel noe usikkerhet rundt, da klokka på Aadalsbrug verk skal være kjøpt tilbake til Baldishol gård på Nes. På klokkas oppheng står det skrevet «TILHØRER STIFTELSEN KLEVFOS. UTLÅNT TIL LØTEN KOMMUNE 1994».

Ånestad (Aanestad), g.nr. 155, b.nr. 1
(HFK.KT.L.12.001)



Klokketårnet på Ånestad (Aanestad) er i sveitserstil og har kryssformet saltak med kjegleformet midtparti. Tårnet er plassert på stabburet. I 2012 ble klokketårnet restaurert. Da fikk det bl.a. nytt tak og nytt spir. Tårnet er derfor i god stand. Årstallet 1904 står på vindfløyen. Det er ikke kjent hvem som har laget tårnet. Det er heller ikke kjent om det er noen inskripsjoner på tårnet utover årstallet på vindfløyen. Tidligere ble klokka brukt for å varsle om måltider. Den ble også brukt for å ringe julen inn. Det er ingen kjente vers eller rim knyttet til klangen. Det er ikke kjent om det er noen inskripsjoner på selve klokka, men det er mulig at årstallet 1904 er støpt inn. Klokketårnet er synlig på bilde nr. 0415-00638 i Digitalt museum.