



«MOTTAKERNAVN»

«ADRESSE»

«POSTNR» «POSTSTED»

«KONTAKT»

Saksbehandlar, innvalstelefon

Frida Farstad Brevik, 71 25 84 51

Grensejustering i Rauma kommune - høyring

Fylkesmannen i Møre og Romsdal har motteke eit innbyggerinitiativ med søknad om utgreiing av grensejustering. Søknaden gjeld grensejustering av grunnkrinsane Hjelvik og Våge i Rauma kommune over til Vestnes kommune.

Fylkesmannen sendte søknaden over til Kommunal- og moderniseringsdepartementet (KMD) for vidare saksbehandling. Vi fekk 01.03.2019 brev frå KMD med oppdrag om å utgreie konsekvensane av ei grensejustering mellom Rauma og Vestnes.

Fylkesmannen gjennomførte den 20.03.2019 oppstartsmøte med representant frå søkar, representantar frå kommunane, Kartverket og Møre og Romsdal fylkeskommune. I dette møtet gjekk Fylkesmannen gjennom saksgongen i utgreiingsarbeidet og milepelsplan med fristar.

Fylkesmannen har samla inn fakta om grunnkrinsane Hjelvik og Våge frå Møre og Romsdal fylkeskommune og Statistisk sentralbyrå (SSB). Fylkesmannen har bedt Rauma og Vestnes kommune om å supplere faktagrunnlaget etter ei sjekklister. Fylkesmannen har motteke supplering av faktagrunnlag frå både Rauma og Vestnes kommune.

På vegne av Fylkesmannen har Opinion AS i tidsrommet 01.04-12.04.2019 gjennomført ei innbyggerhøyring i form av telefonundersøking for innbyggerane i Hjelvik og Våge. Vi har i dag motteke resultatet frå innbyggerhøyringa.

Fylkesmannen ber om følgjande vurdering frå **Rauma kommunestyre**

1. Kva for konsekvensar vil det gi for Rauma kommune at Hjelvik og Våge blir grensejustert over til Vestnes kommune?
2. Korleis vurderer kommunestyret resultatet frå innbyggerhøyringa?

Fylkesmannen ber i tillegg om uttale frå følgjande høyringspartar

1. **Kommunestyret i Vestnes kommune** – gjer greie for sitt syn på ei eventuell grensejustering av Hjelvik og Våge over til Vestnes kommune
2. **Møre og Romsdal fylkeskommune** – uttaler seg om ei eventuell grensejustering av Hjelvik og Våge sett ut i frå eit regionalt perspektiv



3. **Kartverket** – vurderer om grensene som følgjar grunnkrinsane Hjelvik og Våge har god nok kvalitet som grunnlag for ny kommunegrense

Frist for uttale er sett til **24.05.2019** og sendast til fmmrpostmottak@fylkesmannen.no.

Sluttmøte for søkar og representantar frå Rauma og Vestnes kommune er sett til:

Stad: Molde, Fylkeshuset

Dato: 04.06.2019

Tid: 08.30-10.30

Fylkesmannen gjer si vurdering og tilråding på bakgrunn av all informasjon som er motteke i saka. I følgje milepelsplana skal Fylkesmannen sende tilrådinga til KMD den 06.06.2019.

MERK: Relevante vedlegg til saka er samanfatta i eit vedlegg. Sjå vedleggsoversikt nedanfor.

Med helsing

Vigdis Rotlid Vestad (e.f.)
Stabsleiar

Frida Farstad Brevik
Seniorrådgivar

Dokumentet er elektronisk godkjent

Oversikt over vedlegg til saka:

1. Innbyggjarinitiativ med søknad for Hjelvik og Våge, 27.06.2016
2. Kart for grensejustering
3. Oversending av grensejusteringssøknad frå Fylkesmannen til KMD, 23.08.2018
4. Oppdragsbrev frå KMD, 01.03.2019
5. Milepelsplan
6. Innsamla faktagrunnlag frå Møre og Romsdal fylkeskommune og sjekklister frå Fylkesmannen
7. Supplering av faktagrunnlag frå Rauma kommune, 18.03.2019
8. Supplering av faktagrunnlag frå Vestnes kommune, 18.03.2019
9. Infoskriv om innbyggjarhøyring, 18.03.2019
10. Rapport frå innbyggjarhøyring, 24.04.2019

Mottakere:

RAUMA KOMMUNE	Vollan 8A	6300	ÅNDALSNES
VESTNES KOMMUNE	Rådhuset	6390	VESTNES
MØRE OG ROMSDAL FYLKESKOMMUNE	Postboks 2500	6404	MOLDE
STATENS KARTVERK	Postboks 600	3507	HØNEFOSS
	Sentrum		

Fylkesmannen i Møre og Romsdal
Julsundveien 9, Postboks 2520,
6404 Molde.
fmmrpostmottak@fylkesmannen.no

27.06.2016

Innbyggerinitiativ etter inndelingslova, søknad om justering av eksisterende kommunegrense.

Vågstranda Vel er en upolitisk og juridisk organisasjon som har til formål å arbeide med saker til beste for innbyggerne på Vågstranda. Foreningen har blitt oppfordret av medlemmer å rette spørsmål om grensejustering. Styret har tatt saken til etterretning og har foretatt en undersøkelse blant alle innbyggere med postadresse 6387 Vågstranda. Stemmeberettigede har vært fra og med de som fyller 16 år i år. Valgdeltakelsen har vært på 87,8 %. Undersøkelsen viser at 75,3 % av valgdeltakerne har signert på å søke om grensejustering. På vegne av disse søker derfor Vågstranda Vel om grensejustering for å oppnå tilhørighet til Vestnes kommune.

Dagens kommunegrense mellom Rauma og Vestnes går på Pålgerdet. Grensen søkes flyttet til øst for Vågstranda-tunnelen som omfatter Farkvam. Dette er tilsvarende den eldre kommunegrensen mellom Voll og Veøy (1964).

Grunnlag for søknaden:

- I 2015 ble Tresfjordbrua åpnet noe som medførte at Vågstranda ble veldig sentrumsnært Vestnes. Fra den østlige delen av Vågstranda, Våge, er kjøretid til Helland kun 16 minutter. Med nåværende kommunegrense er det 35 minutter mellom Åndalsnes-Pålgerdet. En grensejustering vil føre til betydelig kortere reiseavstand til kommunesentrum.
- De fleste yrkesaktive på Vågstranda har sitt arbeid i Vestnes kommune og videre vestover mot Sunnmøre. Det er naturlig at dette vil bli forsterket fremover på grunn av Tresfjordbrua sin kraftige reduksjon i reisetid.
- Mange av Vågstranda sine innbyggere er brukere av både offentlig og private tjenester i Vestnes nå, bruk av tjenester i Vestnes har økt, og dette vil bli forsterket fremover på grunn av Tresfjordbrua. Ett eksempel er den relativ store bruken av fastlege tjenesten på Vestnes.
- Bruk av tjenester med kortest reiseavstand er miljøriktig.
- Det er fellesskap mellom Vågstranda og Vestnes innen kultur og idrett. For folk i alle aldre.
- Vågstranda har et nært fellesskap for utmarksressursene mot Daugstad og Vikebuk. Dagens kommunegrense er unaturlig sett ut i fra et forvaltnings- og ressurs hensyn. Dette gjelder også for sjøareal som blir stadig viktigere både for rekreasjon og næringsutvikling. Vågstranda, Vikebuk og Daugstad har store felles utmarksressurser som naturlig henger sammen i et forvaltningsområde, en flytting av kommunegrense medfører stor positiv effekt på samordnet ressursforvaltning.

Fra: Olav Kaare Nyhagen[ok-nyh@online.no]

Dato: 27. jun 2016 21.27.52

Til: Fylkesmannen i Møre og Romsdal

Tittel: Søknad om justering av eksisterende kommunegrense, Vestnes- Rauma

Innbyggerinitiativ etter inndelingslova, søknad om justering av eksisterende kommunegrense.

Vedlagt følger søknad med vedlegg fra Vågstranda Vel. om justering av eksisterende kommunegrense mellom Vestnes og Rauma.

Originaldokumenter blir lagret hos Vågstranda Vel. kan framvises om ønskelig.

På vegne av Våstranda Vel

Olav Nyhagen

Tresfjordbrua med sin reduserte reisetid til kommunesenter i Vestnes er en utløsende faktor for grensejustering. Kortere reiseavstander både for offentlige og private tjenester reduserer miljøpåvirkning til beste for samfunnet.

For Vågstranda Vel

Trond Amundsen-Leder.

Kontaktperson for saken: Olav Nyhagen, e-post: olavnyhagen@online.no Tlf. 913 46 380

Vedlegg 1 – Opprop for grensejustering

Vedlegg 2 – Kart med forslag til grensejustering

Med vennlig hilsen
Vågstranda Vel



Trond Amundsen, Leder

Meningsmåling utført av Vågstranda Vel
angående justering av kommunegrensen slik at
Vågstranda krets blir en del av Vestnes kommune.

Hvis du vil at en slik søknad skal sendes,
vennligst signer her :

- 1 Øhannes Seljølberg
- 2 Kathrinette
- 3 Olav Nyhagen
- 4 Alf Vikås
- 5 Eivind Vikås
- 6 Ole Karsten Blaga
- 7 Nina T. Heje
- 8 Hans Ole Høe
- 9 Tor Arne Selvig
- 10 Kai Tølling
- 11 Knut Henry Tølling
- 12 Anne-Karin Tølling
- 13 Ketil Tølling
- 14 Ase Helmer
- 15 Hilde Hjelvik

- 16 Marie Tronset
 17 Anskaa Brisen
 18 Aaila Solheim
 19 Amblaug Solheim
 20 Martin Inger Talberg
 21 Apsara Talberg
 22 Geir-Lage Lovik
 23 Gunnar Lovik
 24 Helge Hjelseth
 25 Ingriin Lovik
 26 ~~Idy Simon~~
 27 Anne Grete Kjersem
 28 Eva Hjelvik
 29 Alf Hjelvik
 30 Gunnar Hjelvik
 31 Nina Eikelb
 32 Ann Kristin Hjelvik
 33 Liv Moensen
 34 Yoh Moensen
 35 ~~Tora Hjelvik~~
 36 Astid Dale
 37 Ottar Bjøke
 38 Leidulf Fjortaud
 39 Rudi T. Samseth
 40 Svein A. Heggdal
 41 Stig Robert Talberg
 42 Hanne Kildal
 43 Sigmund Vikas
 44 Sverre Talberg
 45 Inger H. Rydvid.
 46 Alf Selvig

- ↓
- 47 Halstein Hauke
- 48 Cato Hjelmik
- 49 Hanna Hjelmik
- 50 Skine Haugland
- 51 Terje Hjelmik
- 52 Sverre A Pedersen
- 53 Ludolf Hjelmik
- 54 Espen Pedersen
- 55 Annika Angvik
- 56 Ragnhild Pedersen
- 57 Kajfane Scher
- 58 Gyre Scher
- 59 Helene Pedersen
- 60 Björn Kiersum
- 61 Ingrid James
- 62 Åge Thoresen
- 63 Nærloa Hjelmik
- 64 Jan S. Hjelmik
- 65 Katrin Geisdóttir
- 66 Ol. Talmey
- 67 Emily S. Hjelmik
- 68 Knut O. Naas
- 69 Richard Love
- 70 Beata Hjelmik
- 71 Elias Scher Hommedal
- 72 Jan Ose Skottland
- 73 Anne Britt Levik Kormeset
- 74 Ida Mjornvik
- 75 Odd Sigmund Rusbak
- 76 Nilsen J
- 77 Aron Nær Baldursson

- 78 Hermann Frostod.
 79 Marie B. Frostod
 80 Ole Talberg.
 81 Ole O. Talberg
 82 Anne Hansdatter
 83 Astrid Hornstadhaugen
 84 Sindre Bryns Hatlevik
 85 Sigrun Edis Nyholmen
 86 Inger Mose H. Talberg
 87 J. Schauf
 88 M. Stebeko
 89 Mathies Stebeko
 90 Hans Olav Solheim.
 91 Ole-Bjarte Schjelleng
 92 Odny Myklebust.
 93 Hilde Merethe Myklebust
 94 Kåre Patten
 95 Rila Hansen (etter fullmakt) s.m.s
 96 Nils Magnar Vold
 97 Tom Vold
 98 TOR MAGNE VOLD
 99 Liv Bjelvik Asrup. (fullmakt pr. tlf.)
 100 Aile Asrup. (fullmakt pr. tlf.)
 101 Arvid Rydjord
 102 Sofrid T. Rydjord
 103 Maud Anset
 104 Bjørn Anset.
 105 Dag Mikkelsen (fullmakt pr. tlf.)
 106 Joran Mikkelsen (fullmakt pr. tlf.)
 107 Katrine G. Straume
 108 John Olav Komuset

- 109 Gunn S. Korsnes
 110 Pia Våge.
 111 Ashild Hjelvik
 112 Hanna Hjelvik
 113 John Hjelvik
 114 Palle Arthjelvik.
 115 Kåre Myklebust
 116 Torv Pedersen
 117 Knut Erik Lien
 118 Marianne Terøy
 119 ~~Alf~~
 120 Lars Olav Hjelvik
 121 Bjørn Kenneth Rudan
 122/123 Jørn og Jørgen Marie Annemann 2
 124 Tone Alderick
 125 Thomas Holm
 126 Bente d. Smistvass
 127 Dag T. Hjelseth
 128 Ashild Hjelseth
 129 Osvard Hjelseth
 130 Agnes Helga Helgedøttir
 131 Stein Pedersen
 132 Erik S. Pedersen
 133 Edna H. Bædal
 134 Victoria Bædal
 135 John Hjelvik
 136 Kristoffer Bædal
 137 Jalmyr
 138 Julie Lovik Bædal
 139 Kasper Bædal Lovik
 140 Toré Helgesdatter Hegul-Hjelseth

- 141 ~~Quedder~~ ~~Sche~~ ~~Hilais~~
- 142 ~~Johany~~ ~~Toye~~ ~~Finsar~~
- 143/144 ~~Bud~~ ~~og~~ ~~Half~~ ~~Puge~~ ~~Vaage~~ 2
- 145 ~~Lars~~ ~~Eddiel~~ ~~Vold~~
- 146 ~~Aline~~ ~~Fernanda~~ ~~Vold~~
- 147 ~~Signe~~ ~~Mari~~ ~~Horse~~
- 148 ~~Hans~~ ~~Mathias~~ ~~Bjering~~
- 149 ~~Einar~~ ~~Thune~~
- 150 ~~Anita~~ ~~Thune~~
- 151 ~~Tone~~ ~~Ellen~~ ~~Thune~~
- 152 ~~Glen~~ ~~Stewart~~
- 153 ~~Stina~~ ~~Stewart~~
- 154 ~~Hans~~ ~~Petter~~ ~~Bjering~~
- 155 ~~Walter~~ ~~N.~~ ~~Bjork~~
- 156 ~~Sven~~ ~~Larsen~~
- 157 ~~Armas~~ ~~Storbraten~~
- 158 ~~dir~~ ~~Birgit~~ ~~Storbraten~~
- 159 ~~Per-Tore~~ ~~Storbraten~~
- 160 ~~Katrine~~ ~~Pedersen~~
- 161 ~~Syrene~~ ~~Helena~~ ~~P.~~ ~~Storbraten~~
- 162 ~~Ove~~ ~~Struane~~
- 163 ~~Ove~~ ~~Struane~~
- 164 ~~Ove~~ ~~Struane~~
- 165 ~~Hakon~~ ~~Derby~~
- 166 ~~Bent-Ove~~ ~~Haukeberg~~
- 167 ~~Lena~~ ~~P.~~ ~~Svendson~~
- 168 ~~Shan~~ ~~Oelund~~
- 169 ~~Julia~~ ~~d.~~ ~~Skelliborg~~
- 170 ~~Bjorn~~ ~~Konrad~~
- 171 ~~Johan~~ ~~Sjogrand~~
- 172 ~~Folias~~ ~~Sjogrand~~

- 173 Henny Salgeard
- 174 Helen Høglis
- 175 Sordlaukeberg
- 176 Anniken Pedersen
- 178 Teje Talberg
- 179 Rita Flobergater
- 180 TROND EMMAR WALLE
- 181 Paul Poul Walle
- 182 Vidar Øvertand.
- 183 Asbjørn Heggdal
- 184 Arvid Halvors Moe
- 185 Birgit Moe
- 186 Kjell Arvid Smøttø
- 187 Ingrid Moe
- 188 Fanny Moe
- 189 Felles Ole
- 190 Rannung Aines
- 191 Monica Lien
- 192 Andreas Gaudenauq
- 193 Mette Iren Samseth

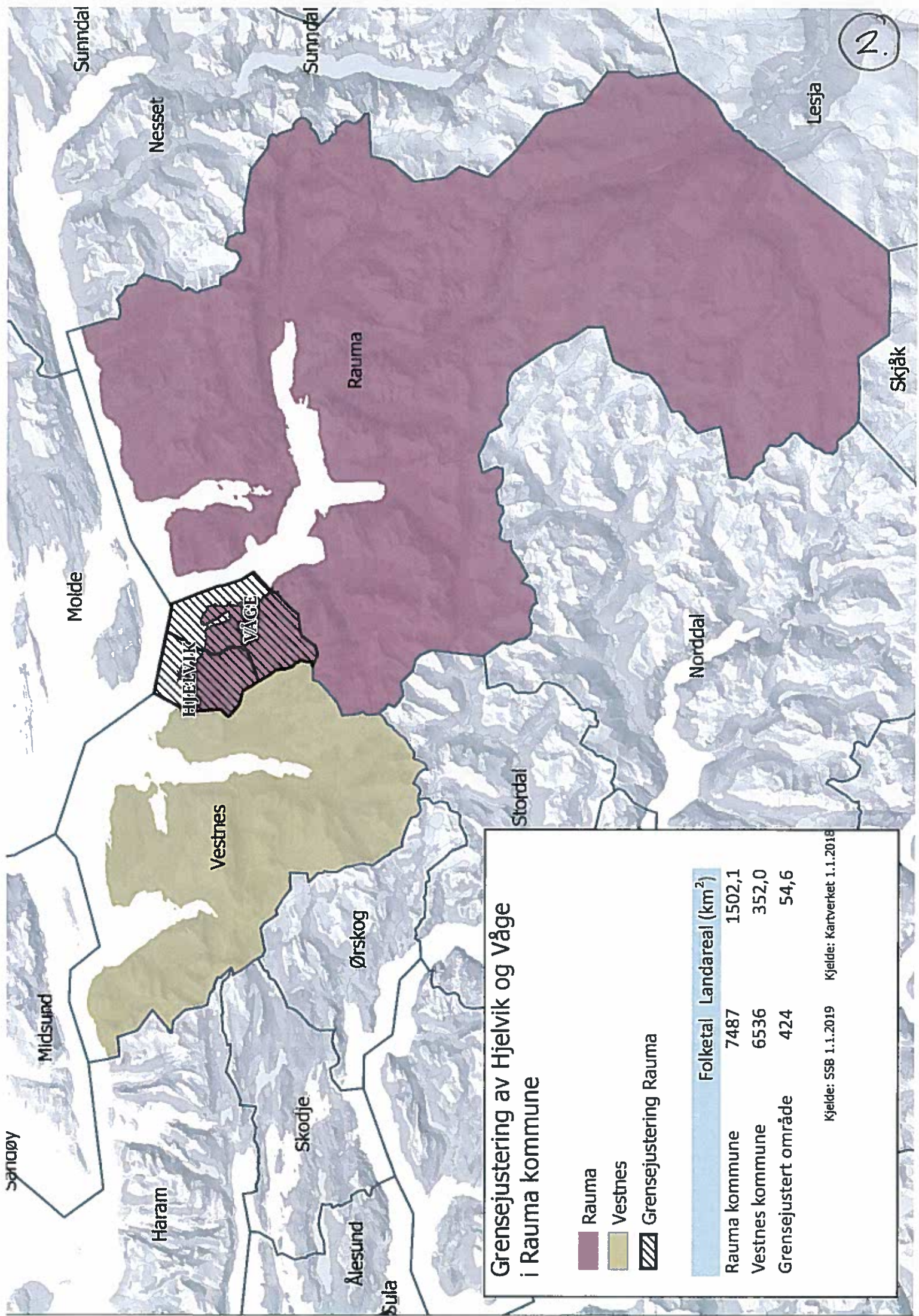

Grensejustering av Hjelvik og Våge i Rauma kommune

	Folketal	Landareal (km ²)
Rauma kommune	7487	1502,1
Vestnes kommune	6536	352,0
Grensejustert område	424	54,6

Kjelde: SSB 1.1.2019 Kjelde: Kartverket 1.1.2018



KOMMUNAL- OG MODERNISERINGS- DEPARTEMENTET
Postboks 8112 DEP
0032 OSLO

Søknad om utgreiing av grensejustering av Vågstranda i Rauma kommune

Vi viser til søknad datert 27.06. 2016 frå Vågstranda Vel om grensejustering av Vågstranda i Rauma kommune over til Vestnes kommune, sjå vedlegg.

Dagens kommunegrense mellom Rauma og Vestnes går på Pålgjerdet. Vågstranda vel ønsker å flytte grensa til øst for Vågstranda-tunnelen som omfattar Farkvam. Dette er tilsvarande den gamle kommunegrensa mellom Voll og Veøy.

Fylkesmannen har i brev til søkarane, datert 28.09. 2017, orientert om at denne søknaden ikkje ville bli prioritert før vi hadde behandla grensejusteringssøknader som omhandla grensespørsmål i kommunar som skulle slå seg saman frå 01.01. 2020.

Fylkesmannen sendte ut eit høyringsbrev i saka til Rauma og Vestnes kommune, datert 14.05. 2018 der vi ber kommunane uttale seg i saka, sjå vedlegg. Rauma kommune ønsker ikkje ei grensejustering. Vestnes kommune ønsker Vågstranda velkommen til sin kommune.

Fylkesmannen har ikkje behandla saka vidare ut over dette.

Viser til inndelingslova § 6 om grensejustering og til delegeringsvedtak av 10. mars 2017 der fylkesmannen kan treffe vedtak i mindre saker om justering av kommunegrenser når det er semje om ei løysing. I denne saka er ikkje kommunane semje om ei grensejustering.

Fylkesmannen sender derfor søknaden over til Kommunal- og moderniseringsdepartementet for videre behandling.

Med helsing

Rigmor Brøste
ass. fylkesmann

Vigdis Rotlid Vestad

Dokumentet er elektronisk godkjent og har ingen signatur.

Vedlegg:

- 1 Uttale frå Rauma kommune
- 2 Uttale frå Vestnes kommune
- 3 Søknad frå Vågstranda Vel

Kopi:

Trond Magne Amundsen Vangsvegen 2 6300

4.



DET KONGELIGE KOMMUNAL-
OG MODERNISERINGSDEPARTEMENT

Fylkesmannen i Møre og Romsdal
Postboks 2520
6404 MOLDE

Deres ref
2018/2771/FMMRVIVE/310

Vår ref
17/1212-261

Dato
1. mars 2019

Utredning av grensejustering mellom Rauma og Vestnes kommuner - Vågstranda

Vi viser til brev 23. august 2018 fra Fylkesmannen i Møre og Romsdal med oversendelse av innbyggerinitiativ om utredning av grensejustering for kommunene Rauma og Vestnes, for området Vågstranda, jf. inndelingslova § 8 første ledd. Vestnes kommune stiller seg positive til at saken utredes, mens Rauma kommune ikke ønsker utredning. Fylkesmannen i Møre og Romsdal har oversendt saken uten anbefaling. Det er departementet som avgjør om det skal igangsettes utredninger av grensejusteringer, jf. inndelingsloven § 9 første ledd.

På bakgrunn av innbyggerinitiativet ber departementet Fylkesmannen i Møre og Romsdal om å utrede konsekvensene av en grensejustering mellom Rauma og Vestnes kommuner, for området Vågstranda. Fylkesmannen kan i tillegg utrede større eller mindre grensejusteringer i det omtalte området. Fylkesmannens tilrådning skal fremgå av oversendelsen til departementet.

Om arbeidet med utredningen

Utredningen skal gi opplysninger om relevante forhold som folketall, areal, geografi, kommunikasjonsforhold og det kommunale tjenestetilbudet. Kommunene og andre offentlige etater forutsettes raskt å fremskaffe det relevante informasjonsgrunnlaget på fylkesmannens anmodning, jf. inndelingsloven § 9. Utredningen skal også inneholde innbyggernes synspunkt på en slik grensejustering, jf. § 10 i inndelingsloven. Departementet ber fylkesmannen, i dialog med Rauma kommune, sørge for å fremskaffe innbyggernes synspunkt på spørsmålet om en eventuell grensejustering.

Det må legges til rette for at Kartverket, Rauma og Vestnes kommuner skal få uttale seg om saken før den oversendes departementet. Dersom fylkesmannen anbefaler en

Postadresse
Postboks 8112 Dep
0032 Oslo
postmottak@kmd.dep.no

Kontoradresse
Akersg. 59
www.kmd.dep.no

Telefon*
22 24 90 90
Org.nr.
972 417 858

Avdeling

Saksbehandler
Jørgen Teslo
22 24 72 60

grensejustering, skal et klart og tydelig forslag til ny kommunegrense foreslås overfor departementet.

Departementet legger til grunn at Fylkesmannen i Møre og Romsdal dekker utgiftene til utredningen, jf. inndelingsloven § 11.

Dersom det skal være aktuelt med en grensejustering fra 1. januar 2021, må fylkesmannens utredning og tilrådning ferdigstilles innen sommeren 2019.

Departementet ber fylkesmannen orientere initiativtakerne om videre prosess i saken.

Med hilsen

Mari Jacobsen (e.f.)
avdelingsdirektør

Jørgen Teslo
seniorrådgiver

Dokumentet er elektronisk signert og har derfor ikke håndskrevne signaturer

Kopi

Kartverket
Rauma kommune
Vestnes kommune

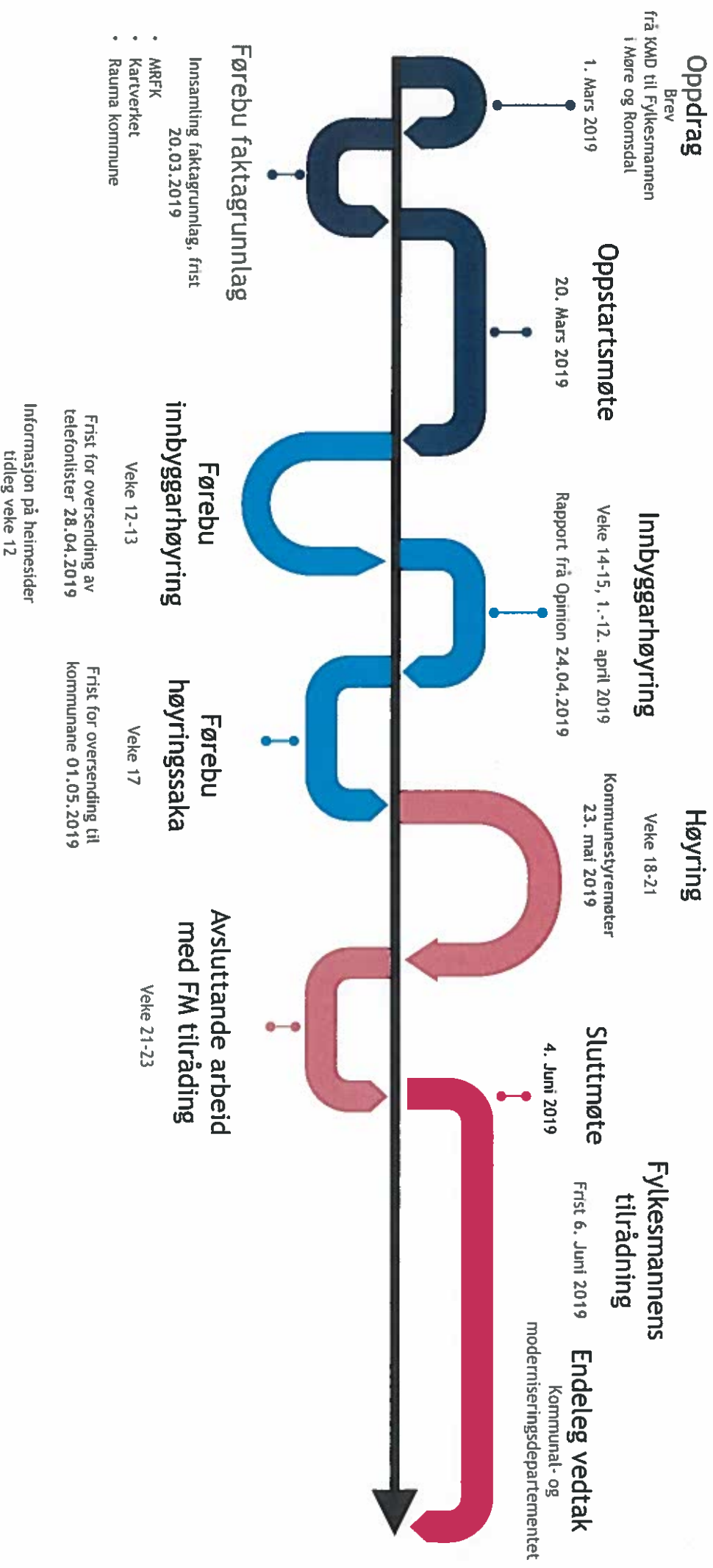

Faktagrunnlag frå Møre og Romsdal fylkeskommune

Innbyggartal og demografi

Tabell 1 - Folketal, samla og etter aldersgrupper. Kjelde: SSB

	Per 01.01	Samla	0-5 år	6-15 år	16-19 år	20-24 år	25-49 år	50-66 år	67-69 år	80 år eller eldre
15390106 Våge	2013	231	15	42	14	18	74	53	19	11
	2019	218	8	33	18	12	61	52	35	7
15390107 Hjelvik	2013	191	17	27	7	7	64	59	21	6
	2019	189	7	28	8	9	59	48	28	9
Samla	2013	422	32	69	21	25	138	112	40	17
Endring	2019	407	15	61	26	21	120	100	63	16
	20-13-2019	-15	-17	-8	5	-4	-18	-12	23	-1

Figur 1 – innbyggjarar etter alder

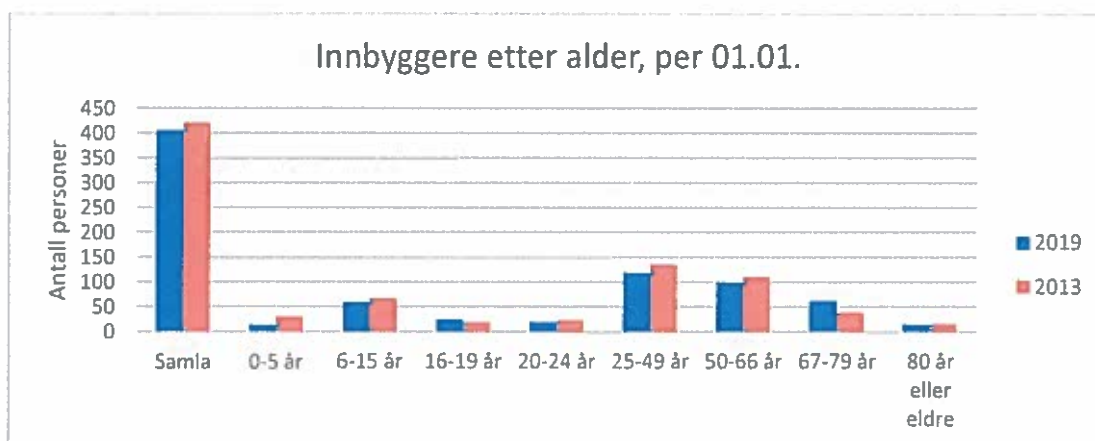

Figur 2 – befolkningsendring etter alder

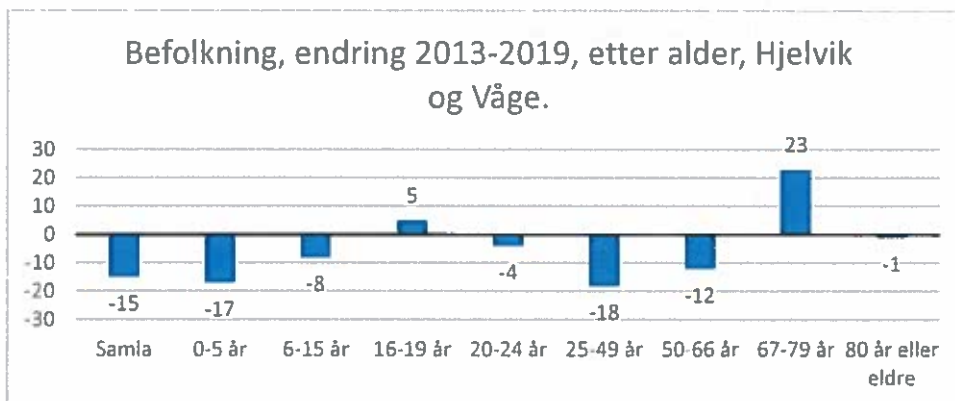

Flytting samla i 2015, 2016, 2017

Figur 3 – tilflytting og fråflytting til grunnkretsane i 2015, 2016, 2017. Kjelde: SSB

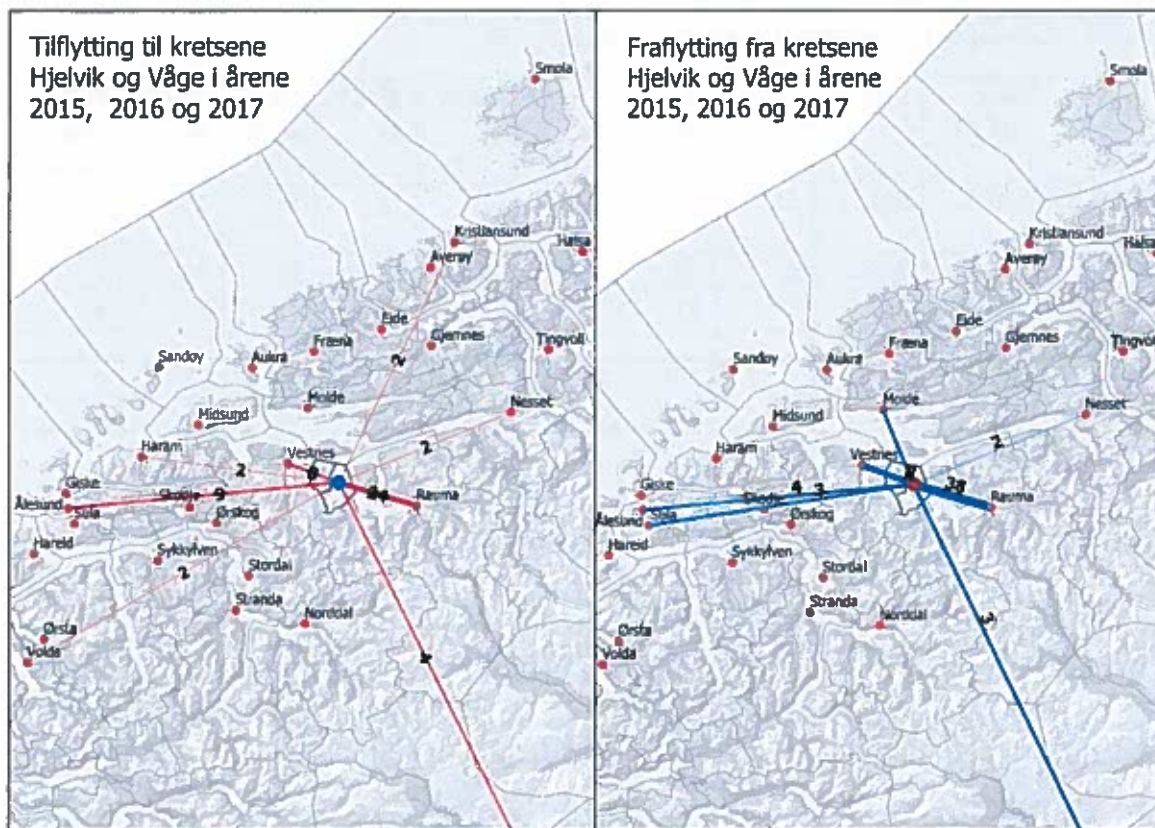

Syssetning og arbeidspending

Tabell 2 – utpending frå kretsene 15390106 og 15390107, resten av Rauma og alle andre kommunar per 4. kvartal 2018. Kjelde SSB

Bokrets	Arbeidsstedskommune	Antall personer*
1539106 Våge	1535 Vestnes	27
	1539 Rauma	56
	Alle andre kommunar	27
Sum		110

15390107 Hjelvik	1535 Vestnes	30
	1539 Rauma	53
	Alle andre kommunar	20
Sum		103

Kretsene samlet	1535 Vestnes	57
	1539 Rauma	109
	Alle andre kommunar	47
Sum		213

* minst 30 % stilling

Reisetid til offentlege tenester

Figur 4 – reisetider til offentlege tenester

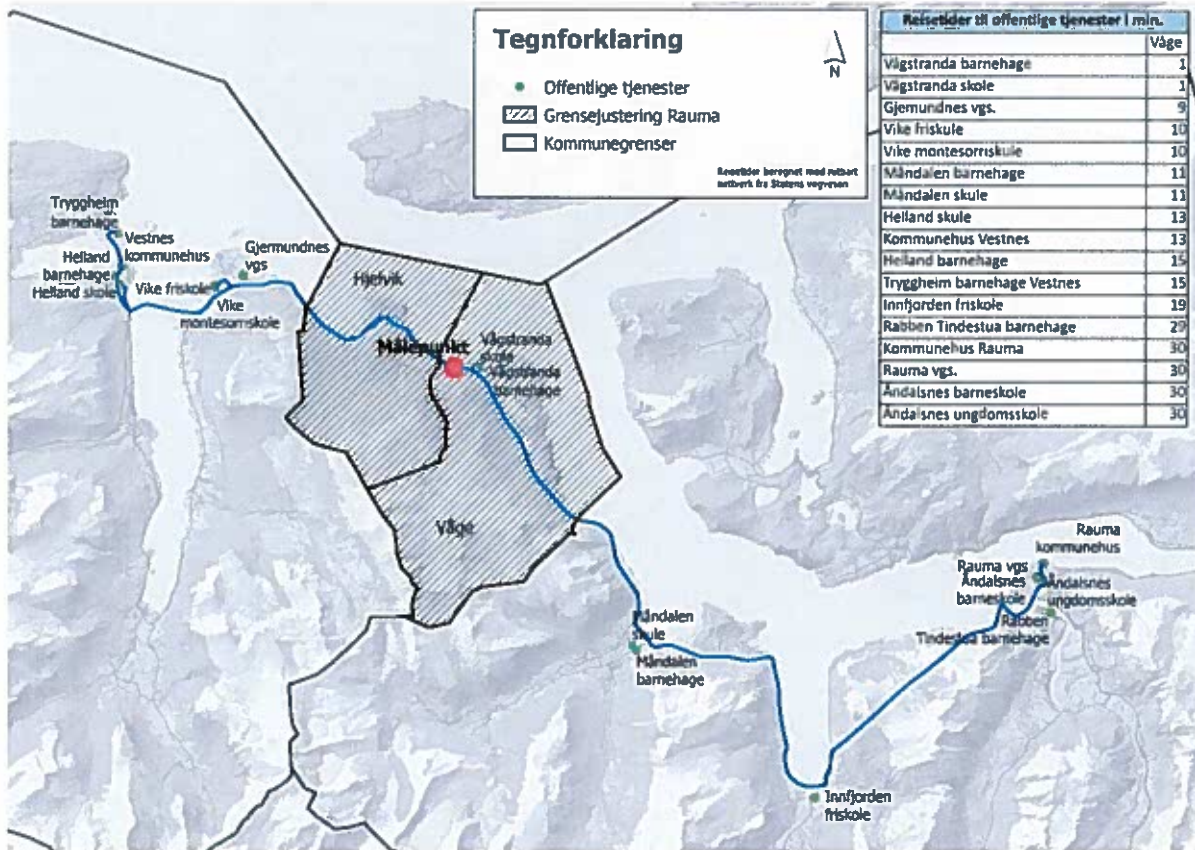

Kart

Kart 1 – Oversiktskart med fylkesutsnitt

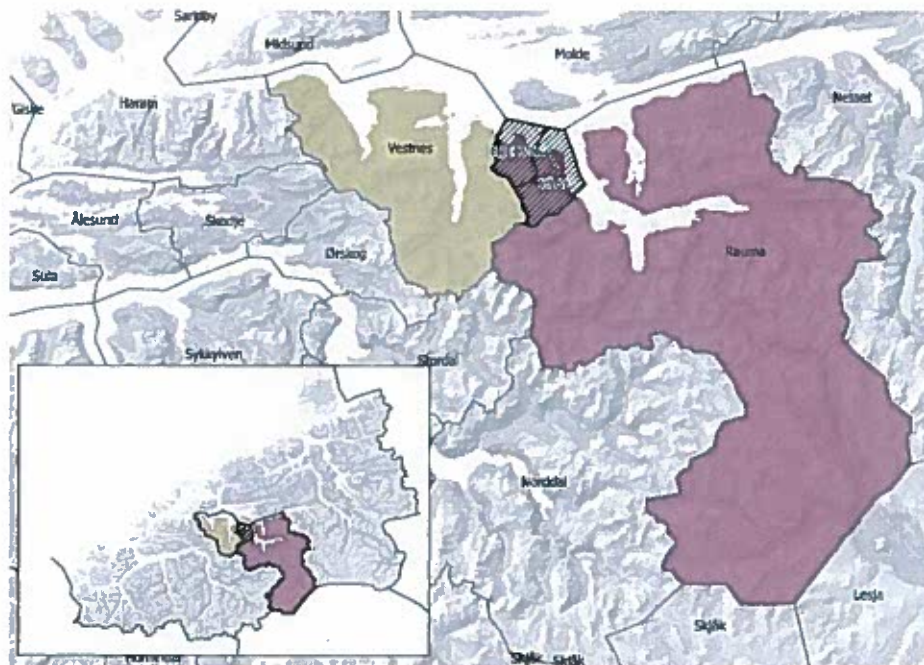

Kart 2 – Oversiktskart med faktaboks

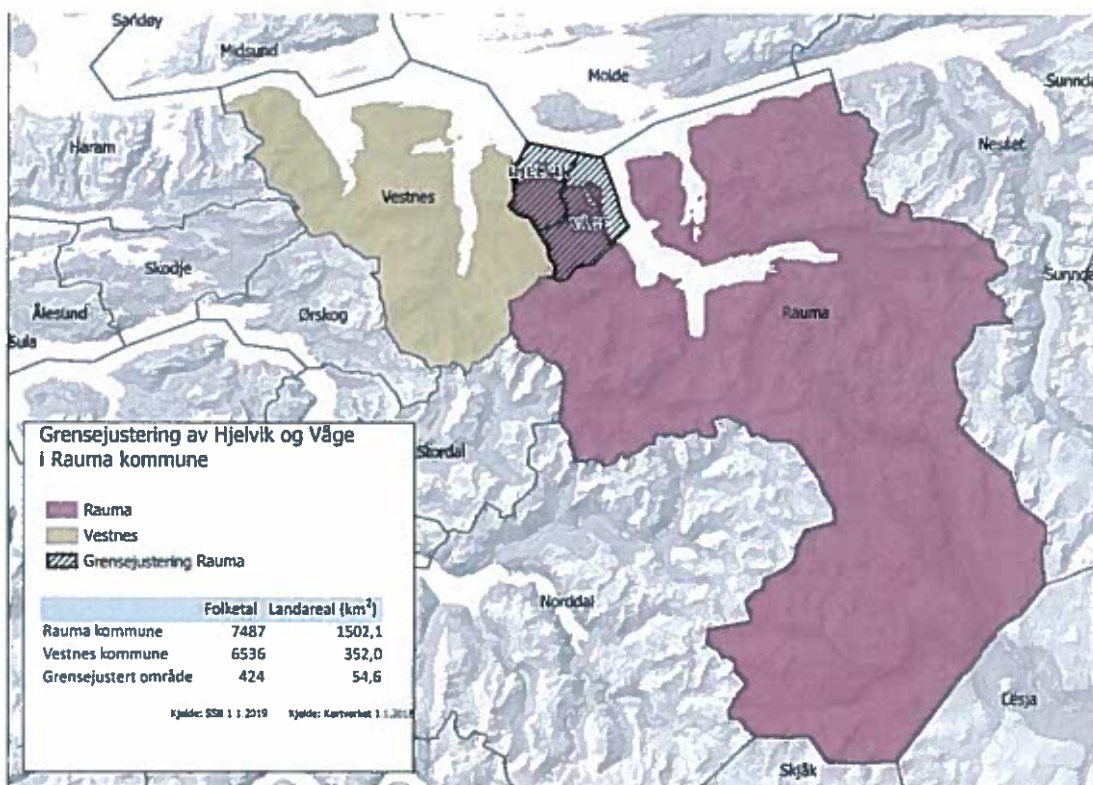

Kart 3 – etter eventuelt gjennomført grensejustering

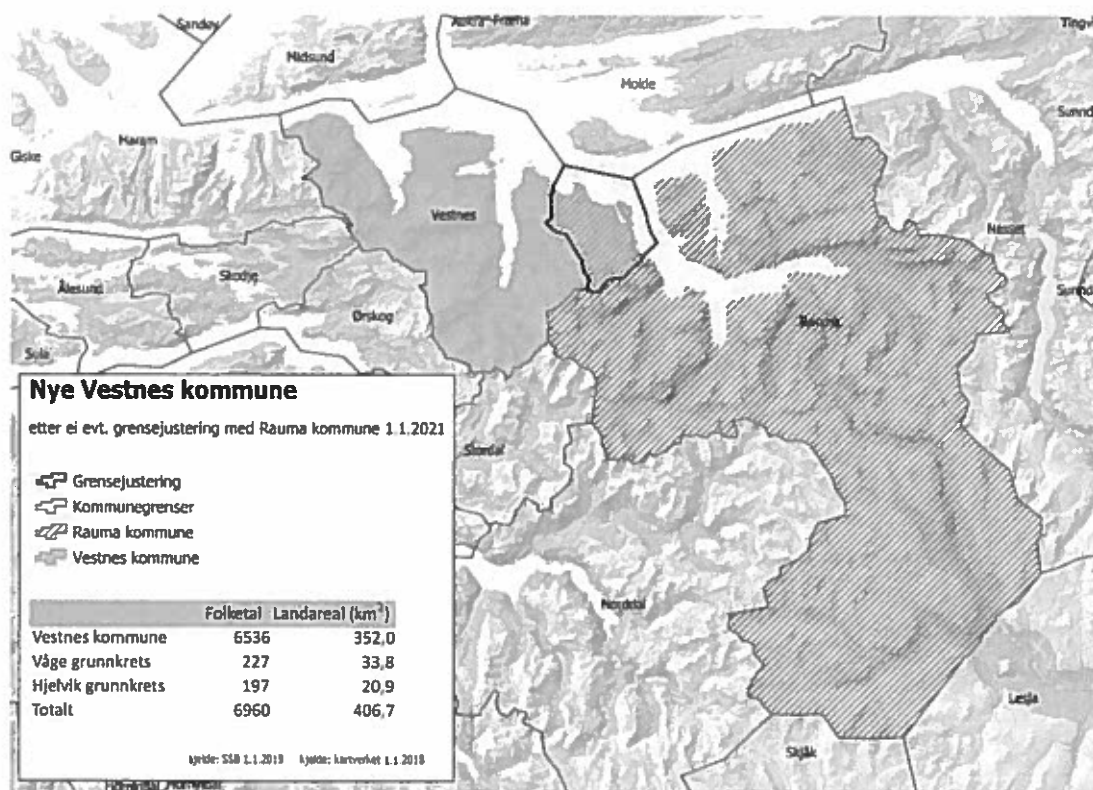

Sjekkliste for innhenting av faktagrunnlag ved grensejustering

Areal og geografi:

Storleik på areal som er søkt grensejustert

Geografisk plassering i kommunen

Viktige naturressursar og spesielle geografiske tilhøve

Innbyggartal og demografi:

Folketal totalt i grunnkrins(ane) som blir overført

Befolkning fordelt på alder

Kommunikasjonstilhøve og pendling:

Kommunikasjonstilhøve i området, t.d. busstilbod, gang- og sykkelveggar og vegstruktur

Avstand til barne- og ungdomsskular, idrettsanlegg, kyrker, sjukeheim osv.

Reiseavstand til kommunesenter før og etter grensejustering

Pendling for innbyggjarar i det aktuelle området

Kommunale tenestetilbod:

Bruk av kommunale tenestetilbod (kommunale institusjonar, kommunalt omsorgstilbod) i det aktuelle området i noverande kommune

Eventuelle kjøp av kommunale tenester i andre kommunar for innbyggjarane i det aktuelle området

Bruk av kommunale tenestetilbod (kommunale institusjonar, kommunalt omsorgstilbod) i det aktuelle området i ny kommune

Fylkeskommunale/statlege tilbod – bruk i dag og ved grensejustering

Utbyggingsmønster:

Planar for området etter plan- og bygningslova som gjeld utbygging av næring og bustader

Anna:

Foreiningar i det aktuelle området

Retningsval pr. i dag ved bruk av kultur- og fritidsaktivitetar for befolkninga i aktuelt område

Faktagrunnlag Vågstranda fra Rauma kommune

1. Innledning og generelle kommentarer

I kapitlene under fremgår stikkordsmessig oversikt over

- tjenester som ytes av Rauma kommune i kommunale bygg i området
- forhold rundt kirken
- naturressurser, areal og annet

Faktagrunnlaget er framstilt tjenesteområde for tjenesteområde.

Kommunale tjenester innenfor tjenesteområdene helse og omsorg (hjemmetjenester og institusjonsdrift) og helse og velferd (legetjeneste, helsestasjon, NAV, psykisk helse og mestring, friskliv etc) er ikke fysisk lokalisert til Vågstranda. Alle langtids- og korttidsplasser i institusjon er nå lokalisert til Helsehuset på Åndalsnes. Hjemmetjenester til hele kommunen koordineres herfra. Det kan imidlertid legges til at det nå bygges nytt bokollektiv i Måndalen som skal dekke behovet for den type botilbud for innbyggere i denne delen av kommunen. Omsorgssenteret er inflyttingsklart sommeren 2019.

Det vises også til tidligere innsendt uttalelse fra Rauma kommune (KS 51/2018). Denne er vedlagt.

2. Tjenesteområde barnehage

Vågstranda barnehage er drevet av kommunen og lokalisert bygningsmessig på samme område som Vågstranda skole

SFO er knyttet til barnehagens lokaler morgen og ettermiddag. 7 barn.

Antall barn og tilbud:

Pr. våren 2018 - 10 barn i barnehagen

- o Fordelt på fødselsår og tilbud:
 - f. 2013 1 barn - 36t pr uke
 - f. 2014 1 barn - 45t pr uke
 - f.2015 4 barn - 4 barn 45t pr uke
 - f. 2016 2 barn – 1 barn 36 t og 1 barn 45t pr uke
 - f. 2017 2 barn – 2 barn 45t pr uke
 - f.2018 1 barn – 45 t pr uke

Pr høsten 2019 – 10 barn i barnehage

- o Fordelt på fødselsår og tilbud:
 - f. 2014 1 barn - 45t pr uke
 - f.2015 4 barn - 4 barn 45t pr uke
 - f. 2016 2 barn – 1 barn 36 t og 1 barn 45t pr uke
 - f. 2017 2 barn – 2 barn 45t pr uke
 - f.2018 2 barn – 2 barn 45 t pr uke

- Barnehageåret 2018/19: 1 barn adresse Vågstranda benytter Måndalen barnehage og 1 barn benytter Vike Montessoribarnehage (privat).
- Vike Montessoribarnehage har gjort om på vedtektene sine, de vil framover ikke gi tilbud til barn i Rauma. Opptakskrav- bosatt i kommune.

3. Tjenesteområde skole

Elever ved Vågstranda skole:

Skoleåret 2018/19: 37 elever

Skoleåret 2019/20: 28 elever

Elever fra Vågstranda på ungdomsskolen i Måndalen skoleåret 2019-2020:

8.klasse: 4 elever

9.klasse: 8 elever

10.klasse: 5 elever

Elever i Rauma som benytter skoletilbud i Vestnes

4 elever går i dag på Montessoriskolen på Vikebukta. For øvrig er det ikke elever fra Rauma som benytter skoletilbud i Vestnes.

Skolebygg

Det er et stort behov for oppgradering av skolen i Måndalen. Det er i økonomiplanen slått fast at dette tiltaket har første prioritet, men flere usikkerhetsmomenter gjør at denne investeringen ikke er tidfestet. De usikre momentene er:

- avklaring av kommunens økonomiske handlingsrom. Dom i rettsak vedr Helsehuset er ventet i uke 12
- avklaring av søknad fra Måndalen friskule AS som opprettelse av friskule i Måndalen
- avklaring på søknaden fra Vågstranda om grensejustering mot Vestnes

4. Tjenesteområde Kultur

Kulturskole

Vi har for tiden ingen kulturskoleundervisning på Vågstranda skole. Dette skyldes ikke at vi har lagt ned tilbudet, men at vi ikke lenger har elever der som etterspør et slikt tilbud.

Vi har for tiden fire elever i kulturskolen med postadresse Vågstranda. Tre av disse deltar på gruppeundervisning på Åndalsnes, mens den fjerde har pianoundervisning i Måndalen.

Bibliotek

Vågstranda Skole bruker biblioteket mye. En av lærerne bor på Åndalsnes og henter og bringer bøker til/fra biblioteket.

Når det gjelder vanlig bruk av biblioteket på Åndalsnes har vi faste brukere fra alle bygder i Rauma, også fra Vågstranda.

Kino

Nærmeste kino fra Vågstranda utenom Åndalsnes er Tomrefjord. For Vågstranda er dette så å si like lagt som til Åndalsnes. Etter vår mening har Åndalsnes kino et bedre tilbud enn Tomrefjord og vårt inntrykk er at innbyggerne på Vågstranda bruker Åndalsnes kino en del.

Kulturarrangement

Rauma Kulturhus er det nærmeste kulturhuset for Vågstranda. Innbyggerne på Vågstranda er flink til å bruke Rauma Kulturhus.

Kulturminner

Vågstranda Sogelag er i god drift og har to representanter i Kulturminneplan komiteen til Rauma kommune.

Idrettsanlegg og spillemidler

- Vågstranda Idrettslag har stor aktivitet. Det har flere anlegg som er finansiert med spillemidler og har en ny søknad inne nå på det nye klubbhuset de bygde i 2017. Rauma kommune har garantiansvaret på disse prosjektene.
- Vågstranda Idrettslag har planer om i samarbeid med Rauma kommune å bygge en kunstgressbane ved Vågstranda Skole. Denne er tenkt finansiert med en tredeling mellom spillemidler, Rauma kommune og Vågstranda Idrettslag.
- Vågstranda Idrettslag er aktiv på tilrettelegging av turstier og har anlagt flere nye turmål de siste årene. Rauma kommune har kjøpt og betalt skiltingen på disse turene og sørget for at de har kommet inn på nettportalen romsdal.com

- Vågstranda Skytterlag har et anlegg på Vågstranda. Det antas at dette er finansiert med spillemidler gjennom Det Frivillige Skyttervesen.
- Rauma kommune har bygd en ballbinge på Vågstranda Skole. Denne er finansiert med spillemidler.
- Hjelvik IL har en gressbane i Hjelvika. Det er usikkert hvor mye den er i bruk lenger.

Lag og organisasjoner registrert i Brønnøysund:

980 509 079	VÅGSTRANDA IDRETTSLAG
914 941 008	VÅGSTRANDA MENIGHETSHUS
919 067 780	VÅGSTRANDA SKYTTERLAG
913 769 082	VÅGSTRANDA SMÅBÅTLAG
997 886 542	VÅGSTRANDA SOGELAG
889 162 422	VÅGSTRANDA UNGDOMSLAG
913 430 921	VÅGSTRANDA VEL
983 452 310	SØRSIDA MUSIKKORPS, INNFJORDEN, MÅNDALEN OG VÅGSTRANDA

- Av disse er Vågstranda Idrettslag og Vågstranda Sogelag medlemmer i Tilskuddportalen gjennom Rauma kommune.
- Vågstranda Ungdomslag fikk tildelt kr. 25.000,- i kulturmidler fra Rauma kommune i 2018. Vågstranda Idrettslag fikk tildelt kr. 25.739,- i idrettsmidler fra Rauma kommune i 2018.

5. Den Norske kirke

Vågstranda sokn:

- Eget sokn med 372 medlemmer i Dnk (pr. 13.03.2019). I tillegg til medlemmer er det 4 tilhørige; dvs. udøpte barn der foreldre er medlemmer i Dnk.
- Eget sokneråd med 5 rådsmedlemmer og 3 varamedlemmer.
- Det er 10 forordnede gudstjenester i Vågstranda. Gudstjeneste for skole og barnehage kommer i tillegg. Det er i tillegg ulike aktiviteter og tilbud i regi av soknerådet for bygdas innbyggere.
- Det er felles konfirmantundervisning med Voll sokn (Måndalen og Innfjorden), og konfirmantene samles i Måndalen rett etter skoletid.
- Øvrige trosopplæringstiltak skjer i Vågstranda for soknets medlemmer/tilhørige.
- Det har de siste 7 år vært i snitt 4,5 gravferder/år. Dette utgjør ca. 5 % av antall gravferder i Rauma pr. år.

Bemanning:

- Møre bispedømmeråd: det er felles sokneprest for Voll og Vågstranda.
- Rauma kirkelige fellesråd: kirketjener/renholder i 9 % stilling og klokker i 2 % stilling i Vågstranda sokn.
- Øvrig bemanning fra fellesrådet er fellesstillinger for Rauma (organist, diakon, trosopplærer, kontorsekretær, driftsleder og kirkeverge).
- Antall forordnede gudstjenester og gravferder i Rauma er styrende for stillingsprosent til klokkere, kirketjenere, renholdere og organister, og gir grunnlag for stillingsstørrelser for disse stillingene.
- Tjenesteytingsavtalen med Rauma kommune dekker arbeidsoppgaver knyttet til gravopptak og stell på gravplass.

Bygninger og gravplass:

- Vågstranda kyrkje, byggeår 1870, ingen vernestatus. Plass til 200 personer. Kirken er i forholdsvis god stand. Den mangler tilfredsstillende HC-toaletter, dette står på investeringsplan for Rauma kirkelige fellesråd. Det er i tillegg behov for utvendig maling.
- Det er bårhus på gravplassen.
- Det er gravplass rundt kirken, denne ble utvidet for ca.15 år siden. Godt vedlikeholdt. God kapasitet ifht innbyggertall i Vågstranda.
- Parkeringsforhold ved kirka kan være utfordrende når det er mange biler.

Øvrig informasjon:

- Det er 5 foreninger innenfor ulike misjonsorganisasjoner. Flere av disse er for tiden ikke aktive. Det er noe samkjøring ifht aktiviteter med foreninger i andre bygder, dette gjelder både i Rauma og i Vestnes.
- Det er felles menighetshus (tidligere bedehus) med eget styre for disse foreningene. Dette bygget brukes også til aktiviteter i regi av soknerådet.

Samarbeid kirke / skole:

- Det er godt samarbeid mellom Dnk og skole / barnehage på Vågstranda.

6. Areal og utmark

Reguleringsplaner for utbygging av næring og boliger:

- Reguleringsplan for Vågstranda sentrum, denne gjelder bare boligbygging.
- Reguleringsplan for Straume industriområde, dette er ikke utbygd.
- Kommunedelplan Vågstranda: Her er det to områder avsatt til boligformål i Vågstranda sentrum. Ellers er det seks områder avsatt til industri/akvakultur innenfor planområdet.

Viktige naturressurser:

- Noen mindre vassdrag og grusforekomster som kan ha lokal verdi.
- Innen landbruk er det store arealer med dyrka mark av høg verdi, og høgproduktiv skog.
- Sjøen gir også lokale verdier i form av laks og andre fiskeslag. Det er ellers gode forhold for fiskeoppdrett i deler av sjøarealene. Rauma kommune mottok 4,5 millioner fra Havbruksfondet i 2018. Deler av dette er knyttet til oppdrettsanlegg i Hjelvika

Areal

- Nøyaktig hvor grensen går er vanskelig å forutsi på det kartet som er vedlagt saken, men en grov beregning i kartet (som vedlagt under) tilsier et samlet areal på ca. 78 550 dekar.

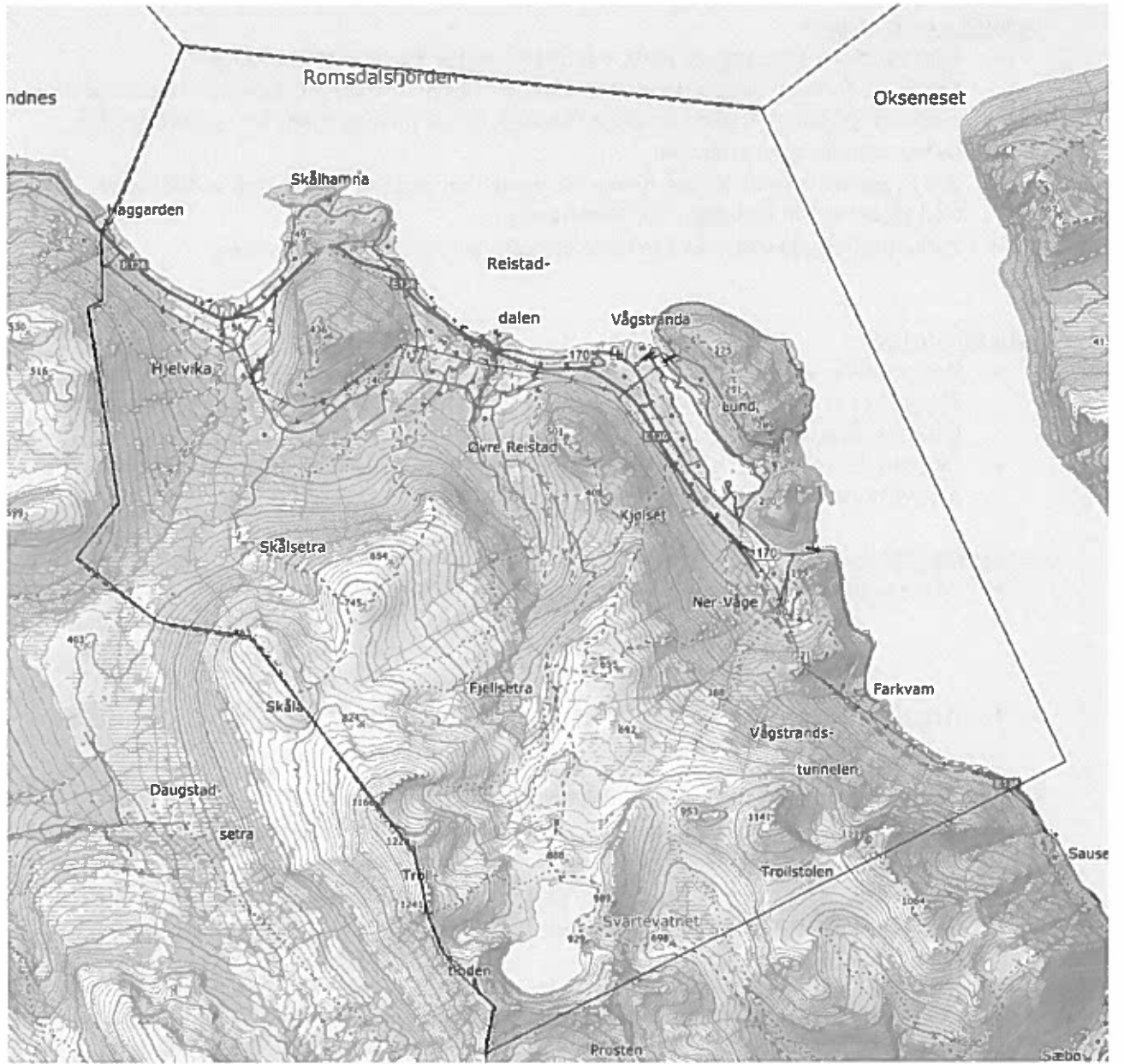



VESTNES KOMMUNE

Administrasjonssjefen

8.

Fylkesmannen
v/Frida Farstad Brevik

Dato	Dykkar ref.	Vår ref.	Saksnr.	Saksbehandlar / Tlf
14.03.2019		4025/2019	2016/997	Tone Roaldsnes 71 18 40 40

Faktagrunnlag frå Vestnes kommune - grensejustering Vågstranda

Viser til epost av 7.mars der det blir bede om bistand til utarbeiding av faktagrunnlag i samband med spørsmål om grensejustering.

Avgrensing:

Vi tek ikkje med opplysningar om pendling, handel i Vestnes eller andre statistiske opplysningar då vi reknar med at dette er fakta som fylkeskommunen si plan- og analyseavdeling vil frambringe.

Utmarkressursar:

Vestnes kommune er samd i vurderingane frå Vågstranda Vel vedkommande utmarksressursane. Dersom ein t.d. ser på ein av dei viktigaste utmarksressursane våre, hjort, er det ikkje unaturleg med ei felles forvaltning mellom Vågstranda og Daugstad/Vike. Ein kan heller ikkje sjå at ei endring av kommunegrense skal få negative konsekvensar for andre brukarinteresser i området. I høve arealressursar og spesielle geografiske tilhøve finn vi ikkje negative konsekvensar ved ei grensejustering.

Kulturskule/bibliotek:

Pr i dag har kulturskulen 3 elevar som er busette på Vågstranda. Det er mange som tek kontakt kvart år, men dei fleste får avslag, sidan dei soknar til Rauma. Politikken mellom kulturskulane er at ein ikkje skal «ta» elevar frå kvarandre. Unntaket er dersom bukommunen ikkje har tilbod i faget.

Biblioteket har 40 lånarar frå Vågstranda.

Barnehage:

Ved Vike Montessorribarnehage i Vestnes er det pr i dag 1 barn frå Vågstranda. Ytterlegare 2 born søkte om plass frå hausten 2018, men fekk avslag då dei bur i Rauma kommune. Det har tidlegare år vore noko fleire born frå Rauma i barnehage på Vike. Ingen nye søkjarar for barnehageåret 2019/2020.

Vestnes kommune har valt ein desentralisert barnehagestruktur, uavhengig av skulestruktur.

Vestnes vaksenopplæring:

Det har kome henvendelsar frå Vågstranda med ønskje om å delta i norskopplæring med samfunnskunnskap i Vestnes siste åra. Frå 2016 – 2018 vart det inngått ein avtale mellom Vestnes og Rauma kommunar om at ein person frå Vågstranda med rett og plikt fekk gå i Vestnes.

Elles kjem det personar utan rett og plikt/ betalingsselevar frå området som ønskjer å ta norskopplæring i Vestnes. Dei er frie til å melde seg på kor hen dei vil, då dei betaler for opplæringa sjølve. I 2018 deltok 1 betalingsselev frå Vågstranda på kurs i Vestnes.

Grunnskule:

Det har tidlegare vore nokre henvendingar frå Vågstranda om å få gå på skule i Vestnes sentrum, men førebels er det ikkje inngått slike avtalar. Ved Vike Montessorriskule i Vestnes er det pr i dag 4 elevar frå Hjelvik/Vågstranda.

Kapasitet i Vestnes: Dette vil vere avhengig av kva vedtak Vestnes kommunestyre gjer når det gjeld skulestruktur. (Vedtak venteleg i slutten av mars 2019)

Friskulen på Vike har, så langt vi kjenner til, få ledige elevplassar. Elevtalet i Vestnes er sterkt synkande. Kommunestyret har allereie gjort vedtak om at det skal vere ein felles ungdomsskule for heile kommunen på Helland i Vestnes. Frå Vågstranda til Helland er det ca 14 km/14 minutt med bil.

Kor mange skular i kommunen som skal ha 1.-7.årstrinn er det endå ikkje teke stilling til. Det er føreslått å overføre elevane frå Tresfjord til Helland allereie frå hausten 2019.

Ei evt. grensejustering vil venteleg verte gjeldande frå 2021. Av analysen går det fram at det frå hausten 2021 vil vere god plass på Helland skule til både elevar frå Tresfjord, Hjelvik og Vågstranda.

Elevtall Vågstranda 2019-2020 og Vågstranda-Helland- Tresfjord					
Klasse	Elevar Vågstranda	Elevar Helland	Elevar Helland m/tresfjord	Elevar Helland-Vågstranda	Tres/Helland/vågstranda
1	1	26	30	30	31
2	3	50	54	53	57
3	5	24	30	29	35
4	1	36	42	37	43
5	8	35	42	43	50
6	5	36	42	41	47
7	5	31	32	36	37
8	4	36	44	50	48
9	8	54	56	62	64
10	5	56	58	61	63

Fastlege:

195 innbyggjarar frå Rauma har fastlege i Vestnes. Leiar for legesenteret anslår at ca 175 av desse kjem frå Vågstranda.

Helse- og omsorgstenester:

Vestnes kommune v/tenestekontoret mottok av og til førespurnad om helse- og omsorgstenester frå innbyggjarar i Rauma. Det gjeld oftast innbyggjarar som har fastlege i Vestnes, og førespurnaden kjem ofte via fastlegen. Det har også kome førespurnader om institusjonsopphald. I følgje fysioterapitenesta i kommunen er det fleire frå Rauma som nyttar fysioterapitenester i Vestnes.

Det er ikkje gjort noko grundig vurdering av kva verknad framtidig auke i innbyggartalet vil få for pleie- og omsorgstenestene ved ei grensejustering. I følgje KOSTRA har Vestnes ein dekningsgrad på institusjonsplassar for eldre over 80 år som ligg over snitt både for fylket og for landet. Bygging av eit nytt helsehus er i gang. Bygget vil ha 64 institusjonsplassar. Talet på plassar er ikkje auka samanlikna med dagens situasjon. Evt auka behov for heildøgns plassar må i følgje våre planar supplerast ved bygging av fleire omsorgsbustader, eller ved omgjerung av sentraliserte bustader som opprinneleg vart bygt til psykisk utviklingshemma. Dette må utgreiast på breiare grunnlag dersom grensejustering vert gjennomført.

Det same gjeld utviding av heimebaserte tenester. Det er likevel ikkje tvil om at Vestnes kommune må auke bemanninga i heimebaserte tenester på dag, kveld og natt dersom grensejustering vert gjennomført frå 2021. Det er også sannsynleg at Vestnes kommune vil få auka press på tilhøyrande tenester som t.d. dagsenter, ergoterapi og fysioterapi. Ved auka folketal vil det nok bli naudsynt også å oppskalere desse tenestene i noko grad.

Dette dokumentet vert berre sendt elektronisk.

Med helsing

Tone Roaldsnes
administrasjonssjef

Telefonundersøking om grensejustering av Hjelvik og Våge

Opinion vil på oppdrag frå Fylkesmannen gjennomføre ei telefonundersøking i veke 14 og 15 (1.-12. april 2019).

- Det blir ringt frå nummeret **61 40 01 09**
- Det blir ringt til fastbuande innbyggjarar over 16 år i grunnkrinsane Hjelvik og Våge
- Alle vil bli oppringt inntil 10 gonger
- Svaret til den som blir oppringt er anonymt
- Det vil bli spurt om kjønn og alder
- Eventuelle respondentar som meiner dei ikkje har blitt kontakta er også velkomne til å kontakte Roar Teige i Norstat, direkte på fastnummer 21300305 eller mobilnummer 97743207.

Innleiing til hovudspørsmålet:

God dag/kveld. Mitt namn er NN. Eg ringer på vegne av Fylkesmannen i Møre og Romsdal. Kommunal- og moderniseringsdepartementet har bedt Fylkesmannen om å utgreie ein søknad om grensejustering av grunnkrinsane Hjelvik og Våge i Rauma kommune over til Vestnes kommune. I samband med dette ynskjer Fylkesmannen å høyre kva innbyggjarane meiner.

Du vil få eit spørsmål som inneheld 3 svaralternativ, men først vil vi opplyse følgjande:

- *Ei eventuell grensejustering vil tidlegast gjelde frå 1.1. 2021*

Hovudspørsmål:

Kva kommune meiner du at grunnkrinsane Hjelvik og Våge skal høyre til i framtida?

- Bli i Rauma kommune
- Overflytting til Vestnes kommune
- Veit ikkje



Opinion:

Innbyggerundersøkelse Grensejustering

Gjennomført for Fylkesmannen i Møre og Romsdal

April 2019

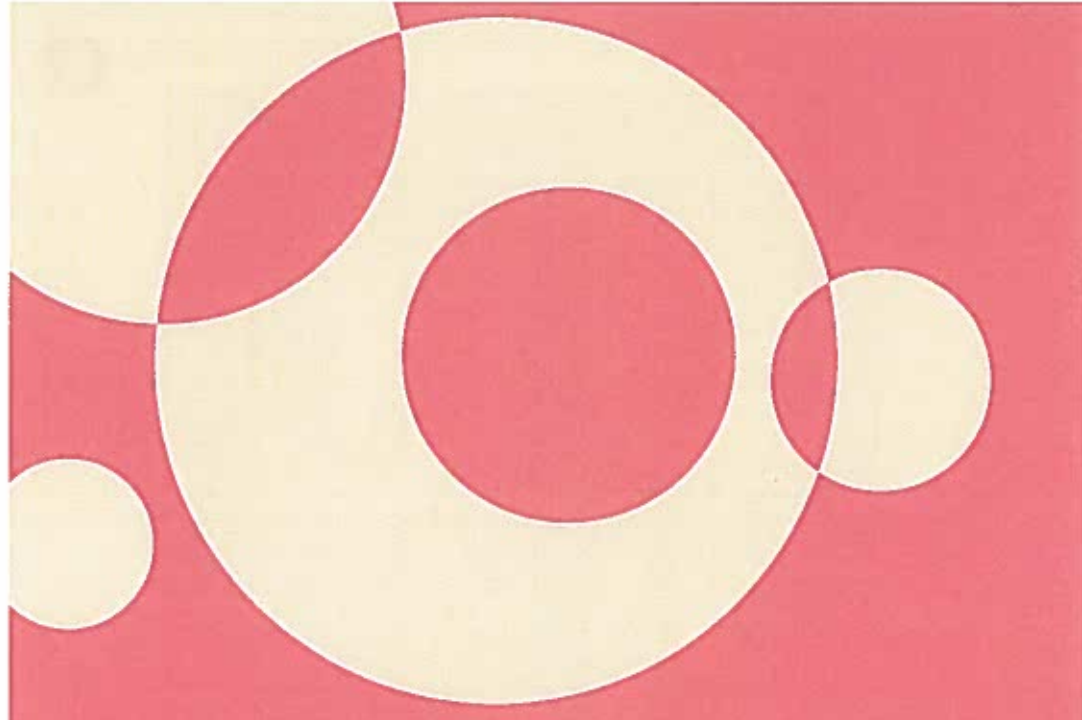



Prosjektinformasjon

Oppdragsgiver	Fylkesmannen i Møre og Romsdal
Kontaktperson	Frida Farstad Brevik, Fylkesmannen i Møre og Romsdal
Formål	Innbyggerundersøkelse i forbindelse med grensejustering
Metode	Kvantitativ, telefonundersøkelse, alle tilgjengelige telefonnummer er ringt. Fylkesmannen i Møre og Romsdal har innhentet kontaktinformasjon til berørte innbyggere.
Utvalgsområde/univers	Innbyggere i berørte kretser, 16 år og eldre
Antall intervju (n=)	272
Feltperiode	1. – 12. april 2019
Ansv. konsulent i Opinion	Henrik Høidahl, seniorrådgiver, e: hh@opinion.no , m: 992 61 015





Om undersøkelsen

- Fylkesmannen i Møre og Romsdal har innhentet kontaktinformasjon til berørte innbyggere.
- Fastboende innbyggere over 16 år i grunnkretsene Hjelvik og Våge er oppringt.
- Det er på forhånd opplyst om hvilket telefonnummer det ringes fra.
- Ved ikke svar på anrop: Alle er oppringt inntil 10 ganger.
- Svaret til den som blir oppringt er anonymt.
- Eventuelle innbyggere i målgruppen som mener de ikke har blitt kontaktet innen 8. april har hatt muligheten til å ta kontakt med et oppgitt fastelefonnummer eller en epostadresse for å delta i undersøkelsen.
- Intervjuressurser: Det har vært et etablert team av erfarne intervjuere som har arbeidet med prosjektet. De er satt godt inn i prosjektet på forhånd.

Kontrollrutiner: Samarbeidspartner på datainnsamling, Norstat Norge AS, og Opinion AS har gode kvalitetsrutiner for å avdekke utvalgsskjevheter og eventuelle feil i forbindelse med datainnsamlingen. Disse rutinene inkluderer:

- Riktig rekruttering/opplæring av intervjuere.
 - Innlytting/veiledning gjennomført av spesialopplærte veiledere/intervjuledere på det enkelte produksjonssted.
 - Dialerstatistikk på den enkelte intervjuers arbeidstid, herunder gjennomsnittlig intervjuetid, antall bortfall og pålogget tid.
 - Kontroll av svarmønstre på intervjuernivå, hvor det fokuseres på eventuelle avvik i svargivning.
 - Minst mulig grunnlag for at intervjuer skal kunne påvirke utvelgningen av respondenter.
 - Råmaterialet er nøye gjennomgått før bearbeiding av data og rapportering av resultater.
- Vår vurdering av datainnsamlings- og rapporteringsprosessen er at den er gjennomført på korrekt måte i henhold til oppdragsbeskrivelsen, våre retningslinjer og kontrollrutiner, og at datakvaliteten er god. Vi har ikke funnet avvik i de kvalitetskontrollene vi har gjort.





Innledning og utvalg

Innledning til telefonundersøkelsen:

- God dag/kveld. Mitt namn er NN. Eg ringer på vegne av Fylkesmannen i Møre og Romsdal. Kommunal- og moderniseringsdepartementet har bedt Fylkesmannen om å utgreie ein søknad om grensejustering av grunnkrinsane Hjelvik og Våge i Rauma kommune over til Vestnes kommune. I samband med dette ynskjer Fylkesmannen å høyre kva innbyggjarane meiner.
- Du vil få eit spørsmål som inneheld 3 svaralternativ, men først vil vi opplyse følgjande: Ei eventuell grensejustering vil tidlegast gjelde frå 1.1. 2021

Svar:

- Bruttoutvalg: 317
- Antall gjennomførte intervju: 272
- Svarprosent: 92 %
- Samme høye svarprosent i begge kretser

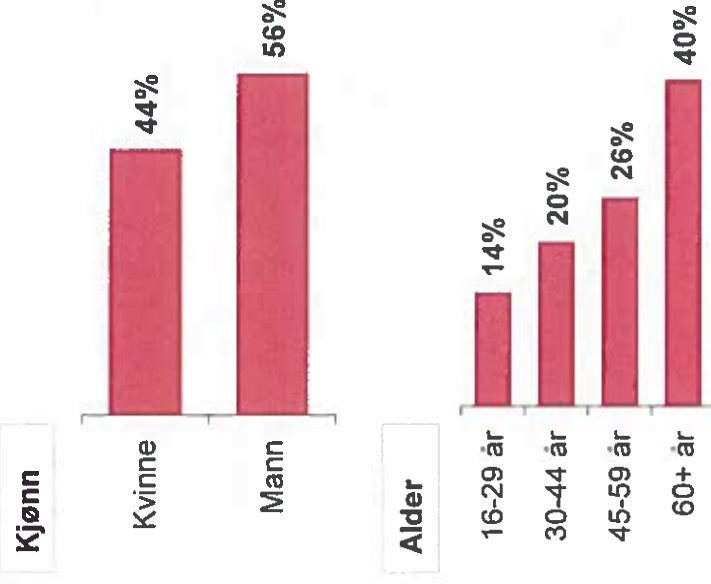

Desimalavrunding gjør at sum kan bli 99% eller 101%





Resultat: Flertall for overflytting til Vestnes kommune

Kva kommune meiner du at grunnkrinsane Hjelvik og Våge skal høyre til i framtida?

Base: n=272

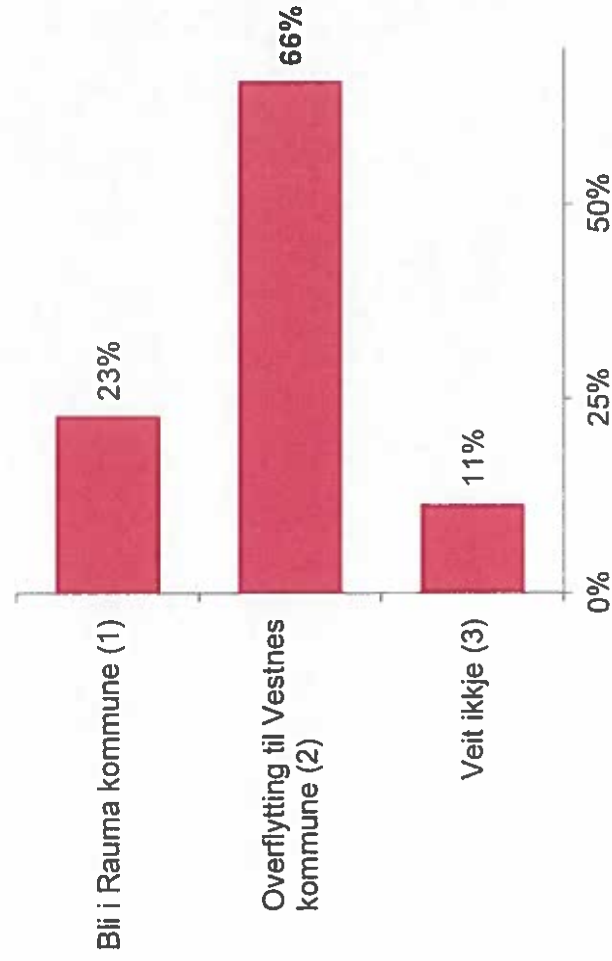

	Mann	Kvinne	16-29 år	30-44 år	45-59 år	60 år+
Base	153	119	38	55	70	109
1	22%	24%	18%	26%	13%	29%
2	71%	60%	58%	62%	81%	61%
3	8%	16%	24%	13%	6%	10%

Konfidensintervall/feilmargjn på totalnivå (n=272)*:

- «Bli i Rauma»: +/- 1,9 prosentpoeng (20,9 % - 24,7 %)
- «Overflytting»: +/- 2,1 prosentpoeng (63,7 % - 67,9 %)
- «Veit ikkje»: +/- 1,4 prosentpoeng (10,0 % - 12,8 %)

* 95 % signifikansnivå. Et konfidensintervall er en måte å angi feilmarginen av en måling eller en beregning på. Det angir intervallet som med en spesifisert sannsynlighet inneholder den sanne (men vanligvis ukjente) verdien av variabelen man har målt.

Desimalavrunding gjør at sum kan bli 99% eller 101%



Opinion AS | Vulkan 16 | 0178 OSLO



Opinion:

www.opinion.no | hei@opinion.no | [@opinionoslo](https://twitter.com/opinionoslo)

www.opinion.no | hei@opinion.no | [@opinionoslo](https://twitter.com/opinionoslo)

www.opinion.no | hei@opinion.no | [@opinionoslo](https://twitter.com/opinionoslo)