

Velferdsordninger

Berit Myrvang, seniorkonsulent

Grete Nytrøen Kvavik, seniorrådgiver

Jostein Øvervatn, seniorrådgiver



Fylkesmannen i Nordland



Tidligpensjon for jordbrukere

Berit Myrvang, seniorkonsulent



Fylkesmannen i Nordland





Tidligpensjon for jordbrukere

- Jordbrukere som har fylt 62 år og som har drevet jordbruk i minst 15 år
- Landbrukseiendommen må være overdratt til ny eier
- Nye regler i forskrift om tidligpensjon for jordbrukere med virkning fra 1.1.19
- Lov å motta arbeidsavklaringspenger, uføretrygd/uførepensjon, gjenlevendepensjon/etterlattepensjon og avtalefestet pensjon
- Utbetaling av tidligpensjon går over fra kvartalsvis til å bli månedlig
- Kommunen har ikke lenger noen formell rolle i forvaltningen av ordningen, men må gi fylkesmannen informasjon ved behov
- Nytt saksbehandlingsprogram fra mai 2019 – Agros
- Må fortsatt søke på papir

Tilskudd til avløsning ved sykdom, fødsel mv

Grete Nytrøen Kvavik, seniorrådgiver



Fylkesmannen i Nordland

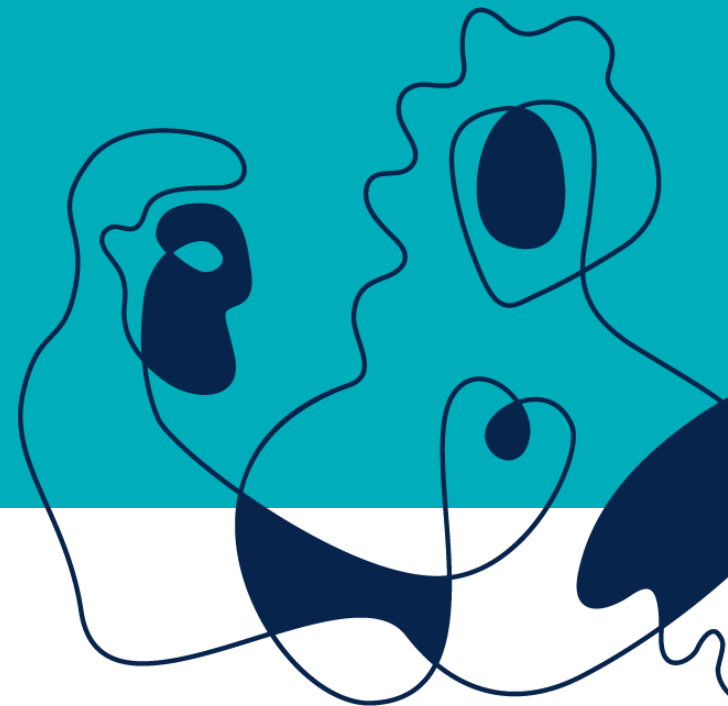



Regelverk og ressurser for saksbehandlere

Forskrift om tilskott til avløyning ved sjukdom, fødsel mv (sist endret 1.1.2019)

Rundskriv 2019-1

Brukerveiledning for Agros elektronisk søknad og saksbehandling av tilskudd til avløsning ved sykdom og fødsel mv

På nettsiden www.landbruksdirektoratet.no

- ✓ God veiledning til søker og kommune
- ✓ Film for søker og kommune

Fylkesmannen: Grete N. Kvavik 75 54 78 42
fmnogkv@fylkesmannen.no

The screenshot shows the website for Landbruksdirektoratet (Eanandoalodirektoráhtta). The navigation menu includes 'Eiendom og skog', 'Miljø og økologisk', 'Produksjon og marked', 'Internasjonal handel', and 'Erstatning'. The 'Produksjon og marked' menu is circled in red. Below it, the 'Velferdsordninger' menu is also circled in red, with 'Avløyning ved sjukdom mv.' selected. The main content area features an article titled 'Avløyning ved sjukdom og fødsel o.l.' with a photo of a man in a red cap pushing a blue baby stroller in a snowy field. The article text discusses subsidies for relief during illness and birth, and mentions that cohabiting partners, cohabiting couples, parents, or children can receive a subsidy in the event of the farmer's death.



Regelverk og ressurser for saksbehandlere

Forskrift om tilskott til avløsning ved sjukdom, fødsel mv (sist endret 1.1.2019)

Rundskriv 2019-1

Bruerveiledning for Agros elektronisk søknad og saksbehandling av tilskudd til avløsning ved sjukdom og fødsel mv

På nettsiden www.landbruksdirektoratet.no

- ✓ God veiledning til søker og kommune
- ✓ Film for søker og kommune

Fylkesmannen: Grete N. Kvavik 75 54 78 42
fmnogkv@fylkesmannen.no

Instruksjonsfilm med lyd

Her er ein instruksjonsfilm som steg for steg viser korleis den elektroniske søknaden skal fylles ut:

[Lenke til hele filmen](#)

Her finn du dei enkelte stega i instruksjonsfilmen kvar for seg:

[Slik manøvrerer du deg rundt i søknad om tilskudd til sjukdomsavløsning](#)

[Grunnopplysninger](#)

[Søknadsperiode og avløste](#)

[Avløsningsårsaker](#)

[Inntekter til fradrag](#)

[Foretakets produksjon](#)

[Utgifter til avløser](#)

[Vedlegg](#)

[Oppsummering og beregning](#)

[Film for saksbehandlar i kommunen](#)



Formål og vilkår

Medvirke til å dekke kostnadene til avløsning ved egen eller barns sykdom, svangerskap, fødsel, adopsjon eller omsorgsovertaking og ved dødsfall.

Foretaket skal være registrert i enhetsregisteret og drive vanlig jordbruksdrift.

Den avløste skal ha næringsinntekt fra jordbruk på foretaket (andre enn innehaver minst ½ G).





Vilkår

Den avløste < 70år

Den avløste er sykemeldt fra arbeid i foretaket

Den avløste har vært hos lege eller på sykehus

Inntil 365 dager i løpet av 3 år
(stopp i 26 uker før ny 365-telling)





Tilskudd gis ikke for avløser som

Har næringsinntekt fra foretaket

Ektefelle eller samboer til noen som har næringsinntekt fra foretaket

Er under 15 år



Foto: Dyrskun



Tilskudd gis for oppgaver det ikke er uvanlig at gårdbrukeren utfører selv

- Stell og fôring av dyr
- Saueklipping
- Klauvskjæring
- Vedlikehold av driftsbygning
- Jordarbeiding
- Innhøsting
- Frakt av dyr til/fra beite
- Osv



Foto: Claus Klaussen/Nordland fylkeskommune



Maksimal utbetaling

Dokumentert kostnad til avløsning

eller

Maksimal dagsats i tabell 9.3

(etter produksjon første dag i søknadsperioden)





Administrasjon mm

Søknadsfrist 1 år etter siste dag i søknadsperioden

Kommunen vedtar tilskudd

Kommunen utbetaler

Fylkesmannen er klageinstans

Fylkesmannen og
landbruksdirektoratet kan dispensere

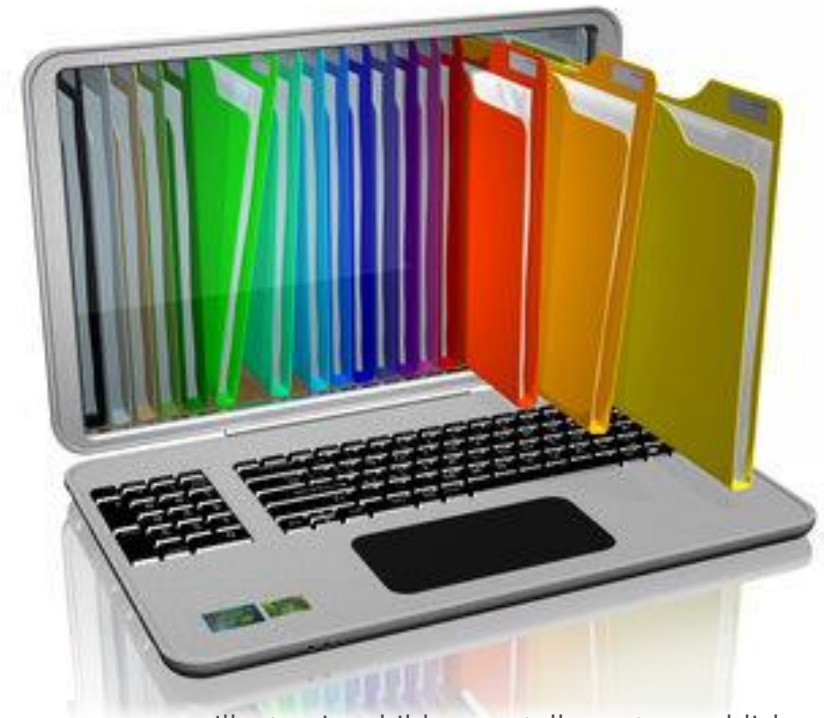

Illustrasjonsbilde: norstella.custompublish.com



Dispensasjon fra §3 2.ledd – krav om næringsinntekt

Innehaver skal ha næringsinntekt fra jordbruk eller gartneridrift på foretaket. Nystartet foretak skal ha en drift som er egnet til å gi positiv næringsinntekt over tid (innen tre år).

Avløst som ikke er innehaver skal ha næringsinntekt på minst ½ G i gjennomsnitt

Hvis andre enn innehaver ikke oppfyller inntektskravet kan dispensasjon være aktuelt.





Søknad om dispensasjon fra §3 2. ledd

Begrunnet søknad sendes kommune eller FM.
Fylkesmannen kan dispensere fra gang til gang.
Kommunens lokalkunnskap er avgjørende.

Vurder

- Er driften næringsvirksomhet?
- Har den avløste tilstrekkelig tilknytning?
- Er begge samtidige innsats og tilstedeværelse nødvendig for jordbruksproduksjonen?
- Deltar begge vanligvis i driften i stor grad?





Dispensasjon fra §4-7 og §8 2.ledd

Det kan dispenseres, men bare i helt spesielle tilfeller.

§4 Tilskudd ved sykdom

§5 Tilskudd ved svangerskap, fødsel osv

§6 Tilskudd ved sykdom hos barn

§7 Tilskudd ved dødsfall

§8 2. ledd Søknadsfrist

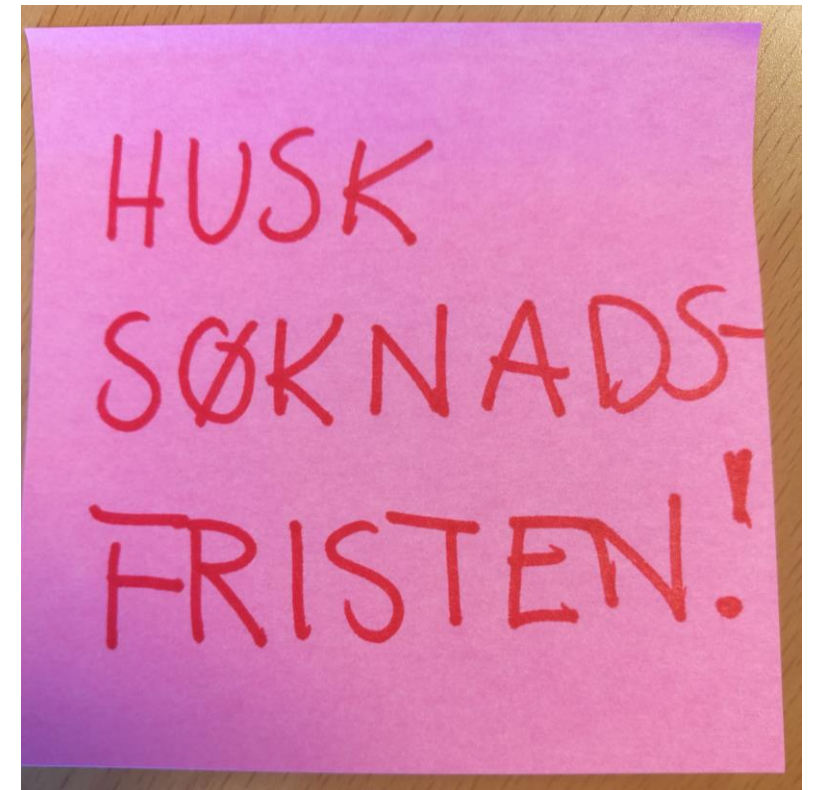



Saksbehandling i Agros

The screenshot shows the website for Landbruksdirektoratet (The Norwegian Agricultural Directorate). The header includes the logo and name, a search bar, and navigation links for 'Logg inn saksbehandler' (circled in red), 'Sidekart', 'English', and 'Høykontrast'. Below the header is a main navigation menu with categories like 'Eiendom og skog', 'Miljø og økologisk', 'Produksjon og marked', 'Internasjonal handel', 'Erstatning', 'Reindrift', and 'Om direktoratet'. The main content area features a large image of a person with sheep at sunset, a news article titled '9,7 milliarder utbetales til norske bønder', and a sidebar with links for 'Tilskudd', 'Skjema', and 'Statistikk og utvikling'.

Foto: Skjermdump, Landbruksdirektoratet



Saksbehandling i Agros

- ✓ Åpne saken på arbeidsbenken din
- ✓ Legg inn kommunens saksnummer under *Rediger arkivopplysninger*
- ✓ *Kontroller at sykdomsperioden og sykemeldingsgrad stemmer med sykemeldingene som er vedlagt*
- ✓ Begrunn endringer du gjør i opplysningene søker har lagt inn (kommer i fotnoter i vedtaksbrevet)
- ✓ Send søknad om dispensasjon til Fylkesmannen, med kommunens vurdering og tilrådning til vedtak

Endringer begrunnes via blå snakkeboble



Saksbehandling i Agros 2

- ✓ Kontroller at riktig beløp for sykepenger pr dag er lagt inn (vis jordbrukerens inntekter under *Inntekter til fradrag*)
- ✓ Legg eventuelt til inntekter til fradrag hvis noe mangler
- ✓ Last opp nye vedlegg under *Dokumenter*
- ✓ Kontroller at utgifter til avløsning er riktige og tilskuddsberettiget (sjekk dokumentasjon under *Mer og Vedlegg*)

Endringer begrunnes via blå snakkeboble



Saksbehandling i Agros 3

- ✓ Korrigjer maksimalt tilskudd hvis det finnes ubenyttet tilskudd fra direkte foregående papirsøknader utbetalt av Fylkesmannen.
- ✓ Korrigjer utgifter til avløser hvis det finnes udekkede utgifter i direkte foregående papirsøknader utbetalt av Fylkesmannen.
- ✓ Punktene over er ikke nødvendig i framtida, når forrige søknad ligger i Agros.

Endringer begrunnes via blå snakkeboble



Saksbehandling i Agros 4

- ✓ Avkorting pga brudd på regler eller feilopplysninger registreres under *Tilskudd til utbetaling* og begrunnes (kommer i fotnote)
- ✓ Begrunn avslag eller avkorting i fritekstfeltet under *Fatte vedtak* (kommer i vedtaksbrevet)
- ✓ Forhåndsvis for å se hvordan begrunnelsen din passer inn i vedtaksbrevet

Unntatt offentlighet jf. fvl. § 13 1. ledd 1)

953846519 **LARS HAMARBOEN LANDBRUKSUTSTYR**

Mobilnummer 982 57 805 E-post skadetest3@gmail.com

Kontonummer 2333 05 75689

Vedtaksdato 02.09.2018 Vedtak fattet av Fet kommune Søknadsdato 15.08.2018 Vår ref. Agros 100206

Vedtak om tilskudd til avløsning ved sykdom og fødsel mv.

Vi viser til din søknad av 15.08.2018 om tilskudd til avløsning ved sykdom og fødsel mv.

Vi innvilger 6 640 kr i tilskudd for perioden 11.06.2018–16.06.2018. Beløpet blir utbetalt til kontonummer 2333 05 75689, normalt innen en uke.

D

Beregning av tilskuddet

Hvor mye du kan få i tilskudd avhenger av hva slags og hvor stor produksjon foretaket hadde i perioden det gis tilskudd. Tilskuddet kan ikke overstige de dokumenterte utgiftene til avløser.

Maksimalt tilskudd	6 640 kr
Totale utgifter	10 000 kr
Tilskudd til utbetaling	6 640 kr

På side 3 og utover finner du grunnlaget for tilskuddet og detaljert informasjon om hvordan vi har kommet fram til beregnet maksimalt tilskudd.

Dersom foretaket fortsatt trenger avløser etter perioden dette vedtaket gjelder, kan ubenyttet andel av udekkede utgifter, kr 3 360, gi grunnlag for eventuelle senere tilskuddsutbetalinger. Forutsetningen for dette er at det ikke er opphold mellom søknadsperiodene.

Rettslig grunnlag

Vedtaket er fattet med hjemmel i forskrift om tilskot til avløsning ved sykdom og fødsel mv. av 19.12.2014.

Ønsker du å vite mer om tilskuddsordningen?

På www.landbruksdirektoratet.no, under produksjon og marked/velferdsordninger, finner du mer informasjon om tilskudd til avløsning ved sykdom og fødsel mv. Her finner du også lenker til relevant regelverk.

Klageadgang



Saksbehandling i Agros 5

- ✓ Begrunn avslag eller avkorting i fritekstfeltet under *Fatte vedtak* (kommer i vedtaksbrevet)
- ✓ Forhåndsvis for å se hvordan begrunnelsen din passer inn i vedtaksbrevet
- ✓ Send til godkjenning

Send til godkjenning



Godkjenning av vedtak og anvisning

- ✓ Leder som skal godkjenne og anviser logger seg inn med brukernavn og passord.
- ✓ Start godkjenning med å klikke på ikonet til høyre og saksnummeret.
- ✓ Ser alt greit ut klikker du godkjenn vedtaket osv. Hvis noe må endres må saken returneres til saksbehandler. Leder kan ikke endre innhold i saken.



Godkjenn vedtak *

Godkjenn vedtaket, send vedtaksbrev og utbetal eventuelt tilskudd

Returner til saksbehandler

Godkjenn vedtaket



Husk

Produksjonen 1. dag i søknadsperioden avgjør maksimal dagsats for foretaket (siden 2018)

Næringsinntekt fra jordbruk på foretaket

- Vær OBS ved flere foretak – sjekk!

Kontroller dokumentasjon og korriger eventuelt:

- Sykemelding
- Sykemeldingsgrad
- Søknadsperiode





Husk 2

Fradrag

Vedlegg
(dispensasjonssøknad?)

Hvis papir:

legg først inn søknadsdata

Ta saken til behandling

Husk å legge papirsøknaden i
arkivet





- Og ikke minst...

Systemet utvikles fortsatt

Følg med på nettsiden til L.dir.

Les e-post fra Fylkesmannen og Landbruksdirektoratet

Meld fra hvis du ser ting som kan forbedres (automatisk melding til godkjenner er allerede meldt inn).



“Tech support says the problem is located somewhere between the keyboard and my chair.”

Landbruksvikar

Jostein Øvervatn, seniorrådgiver



Fylkesmannen i Nordland

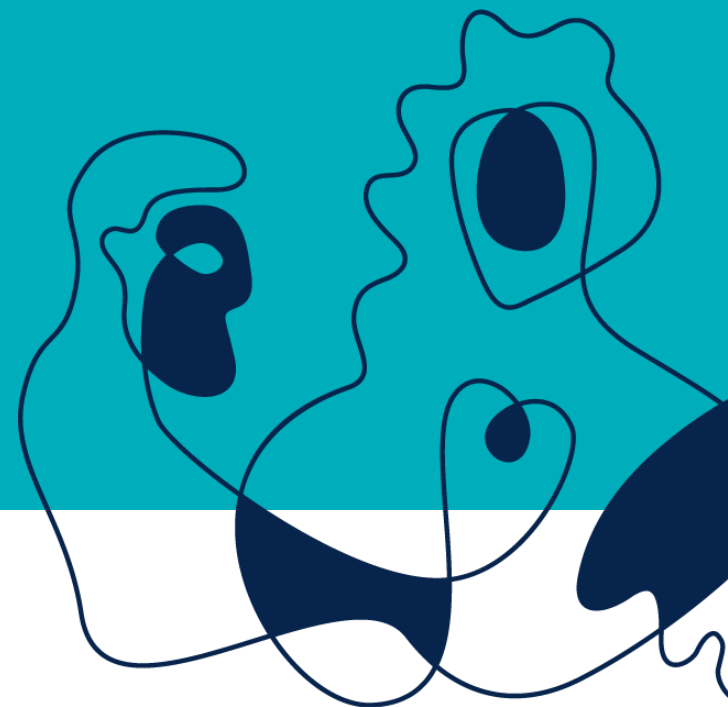



Landbruksvikarordningen er ikke kommunal

Avløserlag som får tilskudd til landbruksvikar

- Namdal Landbrukstjenester
- Brønnøy Landbrukstjenester
- Helgeland Landbrukstjenester
- Landbrukstjenester Salten
- Nord-Salten Landbrukstjenester
- Landbrukstjenesten Midtre Hålogaland

