



ROVVILTNEMNDEN I REGION 7 Nordland

Adresseliste

Deres ref	Vår ref	Arkivnr	Dato
	2013/693	433.52	22.08.2013

Utkast til referat fra møte 3/2013 i Rovviltnemnda for region 7 - Nordland

Dato: 13. august 2013
Sted: Telefonmøte
Tid: 09:00 – 10:30
Sekretariat: Fylkesmannen i Nordland, Statens hus, 8002 Bodø,
Tlf: 75 53 15 80 / Fax 75 53 16 80

Med på møtet:

Fra nemnda:

Tomas Norvoll	Nordland fylkeskommune
Ann-Hege Lervåg	Nordland fylkeskommune
Dagfinn Olsen	Nordland fylkeskommune
Anne Wiik	Nordland fylkeskommune
Arild Inga	Sametinget
Betty Kappfjell	Sametinget

Fra sekretariatet:

Roar Høgsæt	fylkesmiljøvernssjef, Fylkesmannen i Nordland
Monica Iveland Andreassen	landbruksdirektør, Fylkesmannen i Nordland
Øyvind Skogstad	rådgiver, Fylkesmannen i Nordland
Jostein Øvervatn	seniorrådgiver, Fylkesmannen i Nordland

Observatører:

Asle Håvard Miklegard	Mattilsynet – Regionkontoret for Nordland
-----------------------	---

Andre:

Geir Jostein Sandmo	Nordland Bondelag
Lena Mikkelsen	Nordland Bondelag
Ann-Guro Hansen	Nordland Sau og Geit

Møteleder Tomas Norvoll ønsket velkommen.

Sak 13/2013 Godkjenning av sakliste

Rovviltnemndas vedtak:

Rovviltnemnda i region 7 – Nordland godkjenner saklista til møte 3/2013 slik den foreligger.

Sak 14/2013 Godkjenning av referat fra møte 2/2013

Rovviltnemndas vedtak:

Rovviltnemnda i region 7 – Nordland godkjenner referatet fra møte 2/2013 slik det foreligger.

Sak 15/2013 Kvote for lisensfelling av jerv i Nordland 2013/2014

Rovviltnemnda diskuterte sekretariatets saksframlegg og forslag til vedtak. Rovviltnemnda mente høye tapstall de siste årene burde tillegges større vekt i vurderingen om kvotestørrelse. De la også vekt på kunnskap om at jerven i Nordland tilhører en meget robust bestand felles med Sverige og Nord-Trøndelag, og at DNA-analyser viser at vi har et betydelig antall jerv i Nordland selv om det i år er registrert en nedgang i antall ynglende tisper. Med bakgrunn i dette mente Rovviltnemnda at det var riktig å øke kvoten for lisensfelling noe i forhold til sekretariatets forslag, til samme nivå som forrige år.

Rovviltnemndas vedtak:

Rovviltnemnda i Nordland fatter vedtak om lisensfelling på jerv innenfor region 7 – Nordland i 2013/2014. Kvoten settes til totalt 23 jerv, hvorav maksimalt 11 hunndyr. Nærmere kvote- og områdeavgrensning følger av dette vedtak.

Lisensfellingene iverksettes for å avverge framtidige skader på husdyr og tamrein. Det legges særlig vekt på høye tapstall de siste årene og kunnskap om at jerven i Nordland tilhører en meget robust bestand felles med Sverige og Nord-Trøndelag. Rovviltnemnda legger vekt på at DNA-analyser viser at vi har et betydelig antall jerv i Nordland selv om det i år er registrert en nedgang i antall ynglende tisper. En kvote på 23 jerv vurderes ikke å være til skade for bestandens overlevelse.

Kvota fordeles på følgende fellingsområder:

Område 1 – Lofoten/Vesterålen, ingen jakt da jerv ikke er påvist.

Område 2 – nordlige deler av Nordfylket, inngår i kvote satt av Rovviltnemnda i region 8

Omfatter fastlandsdelen av Tjeldsund kommune, hele Evenes kommune og den delen av Narvik kommune som ligger nord for Rombaken. Fra Rombaksbotn går grensa langs Rombakselva opp Norddalen og følger bekken som kommer fra Brudeslørvatnet til Ofofbanen krysser denne, fra dette punkt går grensa langs Ofofbanen til svenskegrensa.

Område 3 – Nordfylke sør for Rombaken, kvote på 3 jerv.

Mot nord går grensa langs Rombaken. Fra Rombaksbotn går grensa langs Rombakselva opp Norddalen og følger bekken som kommer fra Brudeslørvatnet til Ofofbanen krysser denne, fra dette punkt går grensa langs Ofofbanen til svenskegrensa. Mot sør går fra riksgrensa ved Leirvatnet og rett linje til Blåmannen. Derfra ned Fonnaldalen og Norddalen til Øvrevatnet. Videre langs Sjønståvassdraget ut til Fauske. Derfra ut Skjerstadvatnet og Saltfjorden.

Område 4 – Ytre Midtfylket, kvote på 3 jerv.

Mot nord grenser området til Saltenfjorden, Saltstraumen og Skjerstadjorden. Mot øst går grensa langs kommunegrensa mellom Bodø og Saltdal, og mellom Beiarn og Saltdal sør til Kruhkki (1230 moh). Derfra rett øst til Bjøllåga og langs denne sør til E6.

Område 5 – Indre Midtfylket, kvote på 3 jerv.

Mot nord grenser området Skjerstadjorden og Indre Nordfylket. Mot vest grenser området til Ytre Midtfylket. Mot øst og sør langs riksgrensa til Sverige sør til kommunegrensa mellom Saltdal og Rana, langs denne til E6. Videre langs E6 til Ranfjorden.

Område 6 – Ytre Sørfylket, kvote på 3 jerv.

Hemnes, Vefsn og Grane kommuner vest for E6, samt hele Bindal, Sømna, Brønnøy, Vevelstad, Alstahaug og Leirfjord kommuner.

Område 7 – Indre Sørfylket, kvote på 3 jerv.

Rana, Hemnes, Vefsn og Grane kommuner øst for E6, samt hele Hattfjelldal kommune.

Hunndyrkvoten er på inntil 11 jervetisper.**Frie dyr: 8 dyr**

Åtte dyr ("frie dyr") fordeles ikke ved starten av lisensfellinga. Disse kan fordeles seinere av Fylkesmannen i samråd med Rovviltnemnda, avhengig av skadesituasjonen på rein og sau til jerv, felte jerv og bestandssituasjonen. På denne måten kan man dersom det er behov for det, legge til rette for et høyere uttak i de områdene der man har hatt de største tapene til jerv denne beitesesongen. Videre kan Fylkesmannen i samråd med Rovviltnemnda omfordele restkvoten underveis i lisensfellinga, avhengig av hvor jerv blir felt og behovet for å målstyre restkvoten til områder med store tap til jerv.

Sak 16/2013 Anbefaling om lisensfelling på brunbjørn i Nordland 2013

Rovviltnemnda diskuterte sekretariatets saksframlegg og forslag til vedtak. Rovviltnemnda mente forvaltningsplanens føringer sammen med Stortingsforliket, samt tapstall i 2012, tilsa at det foreslåtte fellingsområde burde utvides noe i forhold til sekretariatets forslag.

Rovviltnemndas vedtak:

Rovviltnemnda i Nordland vedtar å sende en anbefaling til Miljødirektoratet om at det åpnes for lisensfelling av bjørn i Nordland høsten 2013. Rovviltnemnda anbefaler at det åpnes for lisensfelling av 2 bjørn i følgende deler av Nordland:

- *Hele sørfylket med unntak av i vedtatte yngleområder.*
- *Hele midtfylket sør for Saltfjorden/Skjerstadjorden og vest for E6,*
- *Deler av midtfylket øst for E6, fra Skjønstådalen i nord til Storjord i sør, jf. vedlagt kart.*

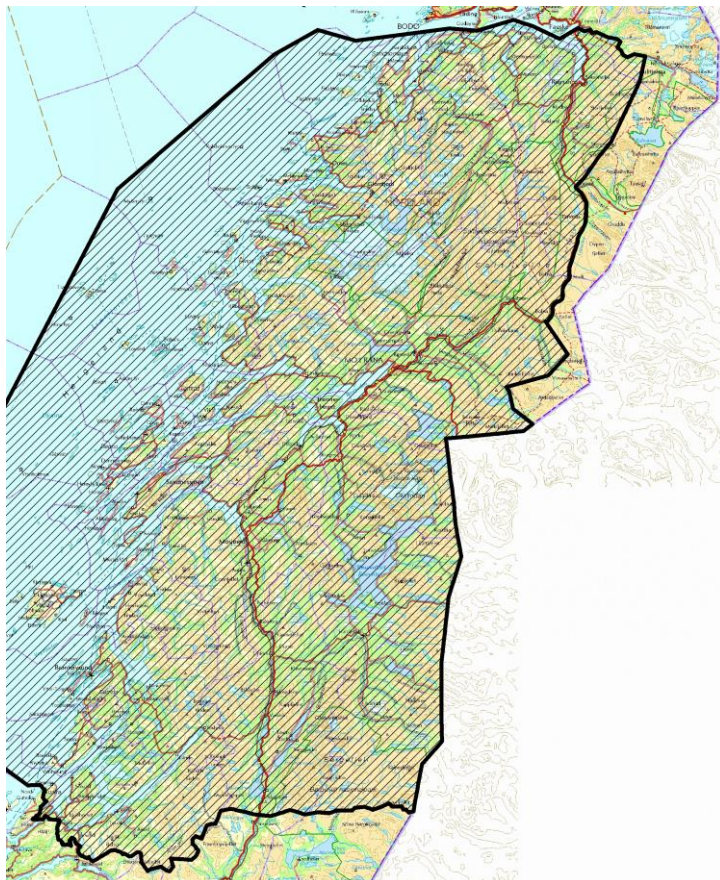

Figur 1: Kart over foreslått fellingsområde for bjørn (svart skravur).

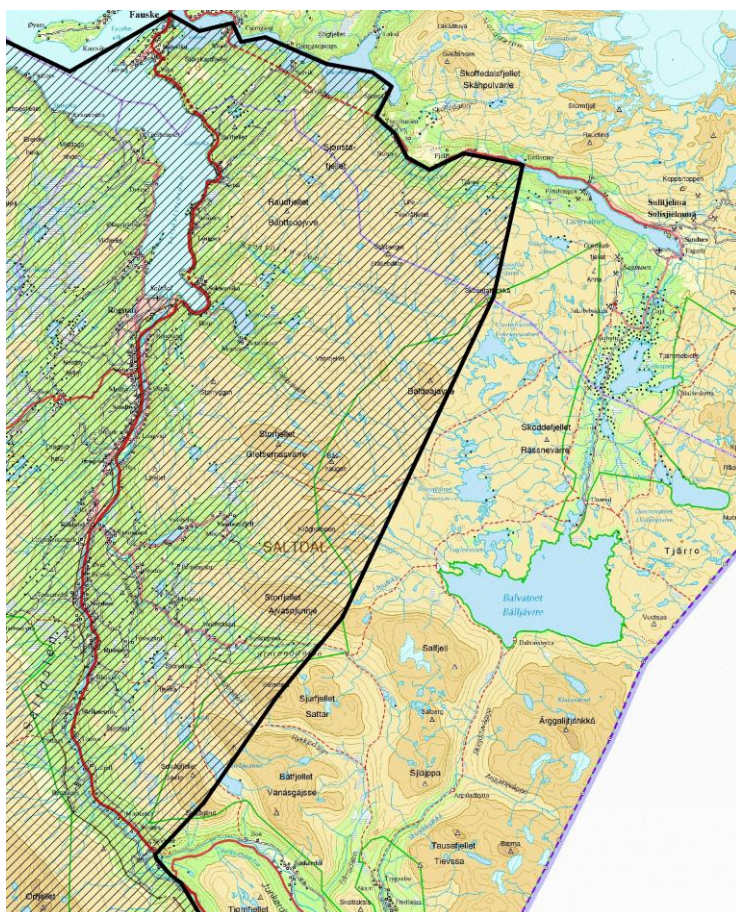

Figur 2: Utsnitt over foreslått fellingsområde for bjørn i midt fylket øst for E6 (svart skravur).

Sak 17/2013 Saker til drøfting/ orientering*a) Brev til nemnda*

Følgende brev ble tatt til orientering av Rovviltnemnda:

Dato	Fra	Til	Kopi	Tema
2013-05-22	FM Troms		Rovviltnemnda i Nordland	Protokoll fra møte i Rovviltnemnda region 8
2013-06-04	DN	MD	FM Nordland m.fl.	Oversendelse av klage på vedtak om ekstraordinært uttak av bjørn i Saltdal
2013-06-06	DN	Rovviltnemnda i Nordland m.fl.		Avslag på søknader om ekstraordinære uttak av jerv
2013-06-14	MD	Rovviltnemnda i Nordland m.fl.		Høring på forslag til endring av ulvesona
2013-08-02	Norsk Sau og Geit	Adresseliste	FM Nordland m.fl.	Uttalelse fra NSG vedr. rovvilt

Sak 18/2013 Eventuelt*a) Påskyting av bjørn i Hattfjelldal*

Øyvind Skogstad orienterte kort om at det i forbindelse med skadefellingsforsøk var løsnet skudd mot bjørn i Hattfjelldal, og at det var iverksatt ettersøk ledet av personell fra Statens naturoppsyn. Foreløpige tilbakemeldinger fra ettersøket tilsa at det ikke var grunnlag for å si at bjørnen var alvorlig såret.

Møtet varte fra kl 09:00 til kl 10:30.

Referent: Øyvind Skogstad

Adresseliste:

- Bioforsk Nord, Tjøtta, 8860 Tjøtta (e-post)
- Foreningen Våre Rovdyr (e-post)
- Fylkesmannen i Troms (e-post)
- Kommunenes Sentralforbund v/ Torgar Eggen (e-post)
- Mattilsynet, regionkontoret for Nordland (e-post)
- Naturvernforbundet i Nordland v/ Erling Solvang (e-post)
- Nordland bondelag v/ Lena Mikkelsen (e-post)
- Nordland JFF (e-post)
- Nordland reindriftsamers fylkeslag v/Mads Kappfjell (e-post)
- Nordland sau og geit v/ Ann Guro Hansen (e-post)
- Reindriftsforvaltningen i Nordland (e-post)
- Rovviltnemnda i Nordland (e-post)
- Rovviltnemnda i region 8 v/ Fylkesmannen i Troms (e-post)
- Rovviltutvalget i Nordland bonde- og småbrukarlag v/ Bjørnar Hansen (e-post)
- Statens naturoppsyn Nordland (e-post)