

Adresseliste

Saksb.: Espen Olaf Henriksen
e-post: fmnoehe@fylkesmannen.no
Tlf: 75531603
Vår ref: 2012/2749
Deres ref:
Vår dato: 12.12.2016
Deres dato:
Arkivkode: 432.2

Høring - Forvaltningsplan og forslag til endringer i verneforskrift - Glomådeltaet landskapsvernområde i Rana kommune

Fylkesmannen i Nordland sender med dette forvaltningsplan og forslag til forskriftsendring for Glomådeltaet landskapsvernområde på høring. Siste frist for å gi uttalelse er **fredag 17. februar 2017**.

Forslag til endringer i verneforskrift

Fylkesmannen har vært i dialog med Miljødirektoratet om behovet for oppdatering og justering av *forskrift om Glomådeltaet landskapsvernområde*. I brev av 4.10.2016 ber Miljødirektoratet Fylkesmannen om å sende forslag til forskriftsendring ut på høring sammen med utkast til forvaltningsplan. Forslaget til endret forskrift er vedlagt. Vi vil her beskrive og begrunne endringsforslagene.

Liste over berørte eiendommer (punkt II)

Vi har endret forskriftens liste over berørte eiendommer ut fra hvilke eiendommer som ifølge det offentlige eiendomskartet (matrikkelen) er berørt av verneområdet. Ut fra våre opplysninger skal eiendommene 121/4, 121/5, 121/10, 126/3 og 406/1 tas inn i listen, mens 121/9 og 124/3 skal fjernes. Dessverre er det ikke uvanlig med feil i eiendomskartet. Vi ber om tilbakemelding hvis de foreslåtte endringene ikke stemmer.

Nytt vernekart og oppdaterte arealopplysninger

Landskapsvernområdets grenser ble merket av jordskifteretten i år 2000. Merkingen har noen mindre avvik fra vernekartet som ble vedtatt i 1997 (se vedlegg 3). Plasseringen av grensemerkene var på høring i forbindelse med jordskiftesaken i 2000. Vedtak av nytt vernekart er en forsøkt formell fastsettelse av verneområdets grenser i tråd med den utførte merkingen. Vi har oppdatert verneområdets totalareal i tråd med slik grensen er merket. I tillegg er tallet for landareal oppdatert ut fra dagens kartgrunnlag.

Sletting av bestemmelse om tillatelse til hogst av ved til eget bruk (punkt VI nr. 2)

Bestemmelsen har til nå ikke vært anvendt. I utkast til forvaltningsplan er det gitt retningslinjer for hvordan hogst kan gjennomføres uten å komme i strid med vernet av landskapets art og karakter. Hogst som gjennomføres i tråd med disse retningslinjene er ikke søknadspliktig og vil kunne dekke grunneiernes behov for ved til eget bruk. Vi ser dermed ikke behov for en egen bestemmelse om tillatelse til hogst av ved til eget bruk.

Innføring av bestemmelse om tillatelse til oppsett av beitegjerder (punkt VI nytt nr. 2)

Landskapsvernet skal ikke være til hinder for tradisjonell beiting. Beiting forutsetter imidlertid at det kan settes opp beitegjerder. Oppsetting av gjerder rammes av forbudet i punkt IV nr. 1 om "faste innretninger" og krever derfor dispensasjon. Uten en egen bestemmelse må søknader behandles etter naturmangfoldlovens § 48, som er mer egnet for midlertidige og mer ubetydelige tiltak.

Øvrige endringer

Endringsforslaget omfatter også

- endring av navn på direktorat og departement
- inndelingene av forskriften omtales som «punkter», ikke kapittel
- korrigerings av nummerering (punkt IV nr. 4)

Høringsutkast til forvaltningsplan

Høringsutkastet kan lastes ned fra Fylkesmannens nettside (<http://www.fmno.no>) (skriv «Glomådeltaet» i søkefelt øverst til høyre på nettsiden, følg lenke «Forvaltningsplan for Glomådeltaet landskapsvernområde»).

Forvaltningsplanen skal gi retningslinjer for forvaltningen av verneområdet med utgangspunkt i verneforskriften. Den skal sikre en forutsigbar og enhetlig forvaltning av området ved å gi konkrete råd om bruk, skjøtsel, informasjon og tilrettelegging. Forvaltningsplanen er ikke juridisk bindende, men gir retningslinjer for forvaltningen av området. Kapitlet om forvaltning (kap. 5) er kanskje det viktigste kapitlet for de som er berørt av vernet.

Arbeidet med forvaltningsplanen for Grunnfjorden naturreservat ble satt i gang i august 2013 med utsending av oppstartsmelding til berørte parter. Det ble også arrangert et åpent møte i Langvassgrenda 24. september 2013.

Ei referansegruppe med representanter fra grunneiere, kommune og Norsk zoologisk forening behandlet Fylkesmannens førsteutkast til forvaltningsplan i møte 5. februar 2014. Etter dette utarbeidet Fylkesmannen et revidert utkast som ble sendt ut til referansegruppa 1.7.2014. Ut fra tilbakemeldingene ble det gjort noen justeringer, før utkastet 11.9.2014 ble sendt Miljødirektoratet for faglig gjennomgang.

Miljødirektoratet ga sine kommentarer til planforslaget i april 2015 og ba Fylkesmannen om en revidert versjon av forvaltningsplanen. Etter dialog mellom direktoratet og Fylkesmannen ble vi i brev av 2.7.2015 også bedt om å sende direktoratet forslag til justeringer av verneforskriften. Fylkesmannen sendte forslag til forskriftsendring og forvaltningsplan til Miljødirektoratet 24.8.2015. I brev av 4.10.2016 fikk Fylkesmannen tilbakemelding på hvilke forslag til forskriftsendring som kunne sendes på høring, og hvordan forvaltningsplanutkastet kan tilpasses til oppdatert forskrift.

Fylkesmannen har samlet informasjon om forvaltningsplanarbeidet på www.fmno.no (finnes ved å søke «Glomådeltaet» som beskrevet innledningsvis). I tillegg til selve høringsutkastet er følgende dokumenter tilgjengelig:

- Oppstartsmelding
- Fagrapporter (Rapporter om naturtyper og fugleliv)
- Referat fra møte i referansegruppa 5.2.2014.

Dette brevet sendes til alle grunneiere/rettighetshavere, Rana kommune, offentlige etater og relevante organisasjoner, jf. vedlagte adresseliste. Dersom dere ser at det er aktuelle høringsparter som mangler, ber vi om tilbakemelding om dette. De som ønsker forvaltningsplanen tilsendt i papirform kan ta kontakt på tlf. 75 53 16 03, eller på e-post fmnoehe@fylkesmannen.no. Når forvaltningsplan er ferdigstilt etter høring, vil den sendes ut til grunneiere, kommune og andre berørte parter som papirkopi.

Høringsuttalelser sendes til Fylkesmannen i Nordland, Moloveien 10, 8002 Bodø eller på e-post til fmnopost@fylkesmannen.no innen **fredag 17. februar 2017**.

Med hilsen

Christian Brun-Jenssen (e.f.)
fung. seksjonsleder

Espen Olaf Henriksen
seniorrådgiver

Dette brevet er godkjent elektronisk og har derfor ikke underskrift.

Kopi til:
Statskog Fjelltjenesten avd. Mo Postboks 63 Sentrum 7801 NAMSOS

Vedlegg:

- 1 Forslag til oppdatert forskrift
- 2 Høringsutkast nytt vernekart Glomådeltaet landskapsvernområde
- 3 Avvik mellom vernekart og jordskiftekart
- 4 Høringsutkast - Forvaltningsplan Glomådeltaet landskapsvernområde (sendes kun som e-post)

Adresseliste høring av forvaltningsplan og forskriftsendring

Glomådeltaet landksapsvernområde i Rana kommune

Myndigheter

Navn	e-post/adresse
Rana kommune	postmottak@rana.kommune.no
Nordland fylkeskommune	post@nfk.no
NVE Region midt	rm@nve.no
Riksantikvaren	postmottak@ra.no
Såmediggi - Sametinget	samediggi@samediggi.no
Statens vegvesen region nord	firmapost-nord@vegvesen.no

Grunneiere

Gnr.	Bnr.	Navn	Adresse	Postnr.	Poststed
119	1	RAVNÅMO OLE EDVARD	LANGVASSVEIEN 400	8615	SKONSENG
120	1	RAVNÅ ASMUND	LANGVASSVEIEN 444	8615	SKONSENG
120	2	GRANLUND LISBETH	LANGVASSVEIEN 441	8615	SKONSENG
120	14	GRANLUND TORE	STRANDENGET 21	8614	MO I RANA
121	2, 9	GRANLUND HARALD BERG	LANGVASSVEIEN 540	8615	SKONSENG
121	3	NORDSETH SOLBJØRG	GAUKVEIEN 11	8616	MO I RANA
121	5	Statsskog SF	Postboks 63 Sentrum	7801	NAMSOS
121	6	GULLFJELL FRANK-ROBERT	ELIAS BLIX`S GATE 13	8624	MO I RANA
121	7	ARNTSEN THERESE HØGSET	HAUABAKKEN 22	8614	MO I RANA
121	7	JOHANSEN FRODE J LEIRÅMO	HAUABAKKEN 22	8614	MO I RANA
121	8	GRANLUND ARNE GRAN	KNAUSEN 12	9513	ALTA
124	2	GRANLUND PER STEINAR	MELFJORDVEIEN 6	8615	SKONSENG
124	3	LEIRÅNES EILIF HALGRIM	BORDVEDAVEN 38	8615	SKONSENG
126	1, 3	Statsskog SF	Postboks 63 Sentrum	7801	NAMSOS
126	2	JOHANSEN TOR IVAN	BORDVEDAVEN 80	8615	SKONSENG
127	1	SNEFJELLÅ GEIR	SNEFJELLÅVEIEN 264	8616	MO I RANA
127	2	IVERSEN INGE	SVARTFLÅGVEIEN 16	8614	MO I RANA
127	2	IVERSEN IRENE	SVARTFLÅGVEIEN 16	8614	MO I RANA
127	3	STATKRAFT ENERGI AS	Postboks 200 Lilleaker	0216	OSLO
406	1	NORDLAND FYLKESKOMMUNE		8048	BODØ
406	1	Statens vegvesen Region Nord	Postboks 1403	8002	BODØ

Ovenstående adresseliste er en utskrift fra det offentlige eiendomsregisteret per 6.12.2016. For enkelte eiendommer er det registrert eiere uten adresse. Personer som er flyttet og bosatt utenlands er ikke registrert i folkeregisterets database. Personer avgått med døden vil stå som eiere inntil boet er oppgjort. For at eierrettigheter skal kunne overføres til arvingene må det gjennomføres skifte (offentlig eller privat). Gi gjerne tilbakemelding på feil i adresselista, samt manglende adresser.

Organisasjoner og brukere

Navn	adresse	Post	Sted
Forum for natur- og friluftsliv Nordland	nordland@fnf-nett.no		
Langvassgrenda bygdelag v/Per Steinar Granlund	Melfjordveien 6	8615	Skonseng
Langvassgrenda og omegn grunneierlag v/Geir Snefjellå	Snefjellåveien 264	8616	Mo i Rana
NJFF Nordland	nordland@njff.org		
Nordland bondelag	nordland@bondelaget.no		
Nordland bonde- og småbrukerlag	Nordbs@online.no		
Norsk ornitologisk forening, avd. Nordland	nordland@birdlife.no		
Norsk zoologisk forening – lokallag Rana	nzf@rana.zoologi.no		
Rana turistforening	ranaturistforening@gmail.com		

Forslag til endringer i forskrift om Glomådeltaet landskapsvernområde

Høringsversjon, desember 2016, Fylkesmannen i Nordland.

I

I medhold av lov om naturvern av 19. juni 1970 nr. 63, § 5, jf. § 6, § 7 og § 14 annet ledd og § 21, § 22 og § 23, er et våtmarks- og landbruksområde omkring Glomågas utløp i Langvatnet i Rana kommune, Nordland fylke vernet som landskapsvernområde med fuglelivsfredning ved kgl.res. av 19. desember 1997 under betegnelsen «Glomådeltaet landskapsvernområde med fuglelivsfredning».

Med hjemmel i kgl.res. av 3. juli 1987 nr. 572 og Miljøverndepartementets delegering av 3. november 1988 er forskriften for landskapsvernområdet endret ved Direktoratet for naturforvaltnings vedtak den 26. februar 1998 og 21. februar 2002.

II

Det vernede området berører følgende gnr./bnr.: 119/1, 120/1, 120/2, 120/9, 120/14, 121/2, 121/3, [121/4](#), [121/5](#), 121/6, 121/7, 121/8, ~~121/9~~, [121/10](#), 124/2, ~~124/3~~, 126/1, 126/2, [126/3](#), 127/1, 127/2, 127/3, [406/1](#).

Landskapsvernområdet dekker et areal på ca. ~~5.9706.060~~ daa, hvorav ca. ~~2.600~~ [3.500](#) daa er landareal.

Grensene for verneområdet framgår av kart i målestokk 1:~~2030~~.000, datert ~~Miljøverndepartementet Miljødirektoratet desember 1997~~ [xxxxx 2017](#). Kartet og verneforskriften oppbevares i Rana kommune, hos ~~f~~Fylkesmannen i Nordland, i ~~Direktoratet for naturforvaltning~~[Miljødirektoratet](#) og i ~~Miljøverndepartementet~~ [Klima og miljødepartementet](#).

De nøyaktige grensene for landskapsvernområdet skal avmerkes i marka der de går over land og knekkpunktene bør koordinatfestes.

III

Formålet med vernet er å bevare et viktig våtmarksområde med naturlig tilhørende vegetasjon og dyreliv, spesielt det rike fuglelivet, de botanisk verdifulle myr- og sumpområdene, samt det spesielle deltalandskapet.

IV

For landskapsvernområdet gjelder følgende bestemmelser:

1. Det må ikke iverksettes tiltak som kan endre landskapets art eller karakter vesentlig, som f.eks. oppføring av bygninger, anlegg og faste innretninger, framføring av luftledninger, bygging av veger, drenering og annen form for tørrlegging, masseuttak, oppfylling, planering og lagring av masse, vassdragsregulering, ny utføring av kloakk eller andre konsentrerte forurensningstilførsler, nyplanting, henleggelse av avfall, gjødsling og bruk av kjemiske bekjempningsmidler. Opplistingen er ikke uttømmende.

Forvaltningsmyndigheten avgjør i tvilstilfeller om et tiltak må ansees å ville endre landskapets art eller karakter.

2. Fugler, herunder deres reir og egg er vernet mot enhver form for skade, ødeleggelse og unødig forstyrrelse. Jakt, fangst og bruk av skytevåpen er forbudt. Hunder skal holdes i bånd. Utsetting av vilt er ikke tillatt.

3. Motorisert ferdsel til vanns og til lands samt lavtflyging under 300 m er forbudt. Forbudet gjelder også bruk av modellbåter og modellfly.

54. Camping, teltslaging og oppsetting av kamuflasjeinnretninger for fotografering er forbudt.

V

Bestemmelsene i ~~kap.~~[punkt IV](#) er ikke til hinder for:

1. Gjennomføring av militær operativ virksomhet og tiltak i rednings-, ambulanse-, politi-, brannvern-, oppsyns-, skjøtsels- og forvaltningsøyemed.
2. Vedlikehold av veier og anlegg.
3. Utnyttelse av eksisterende dyrka mark til landbruksformål.
4. Nødvendig motorisert ferdsel i landbruksøyemed på landbruksveier og frossen snødekt mark. Motorisert ferdsel langs den offentlige veien mellom Røssvoll og Melfjordbotn.
5. Sanking av bær og matsopp.
6. Jakt på hjortevilt og fellefangst av mink.
7. Lovlig bruk av hund ved jakt på hjortevilt, og ved ettersøk etter skadet hjortevilt.

VI

Forvaltningsmyndigheten kan gi tillatelse til:

1. Felling av vilt som forårsaker vesentlig skade.
2. ~~Hogst av ved til eget bruk.~~[Oppsett av beitegjerder.](#)
3. Nydyrking etter plan godkjent av forvaltningsmyndigheten.
4. Etablering av nye grøfteavløp.
5. Uttak av sand og grus vest for Petrineholman.

VII

Forvaltningsmyndigheten, eller den forvaltningsmyndigheten bestemmer, kan gjennomføre forvaltningstiltak i samsvar med verneformålet. Det kan utarbeides forvaltningsplan, som skal inneholde nærmere retningslinjer for gjennomføring av forvaltningstiltakene.

VIII

Forvaltningsmyndigheten kan gjøre unntak fra verneforskriften når formålet med fredningen krever det, samt for vitenskapelige undersøkelser og arbeider av vesentlig samfunnsmessig betydning, og i andre særlige tilfeller når disse ikke strider mot formålet med vernet.

IX

~~Direktoratet for naturforvaltning~~ [Miljødirektoratet](#) fastsetter hvem som skal ha forvaltningsmyndighet etter denne forskriften.

X

Denne forskrift trer i kraft straks.

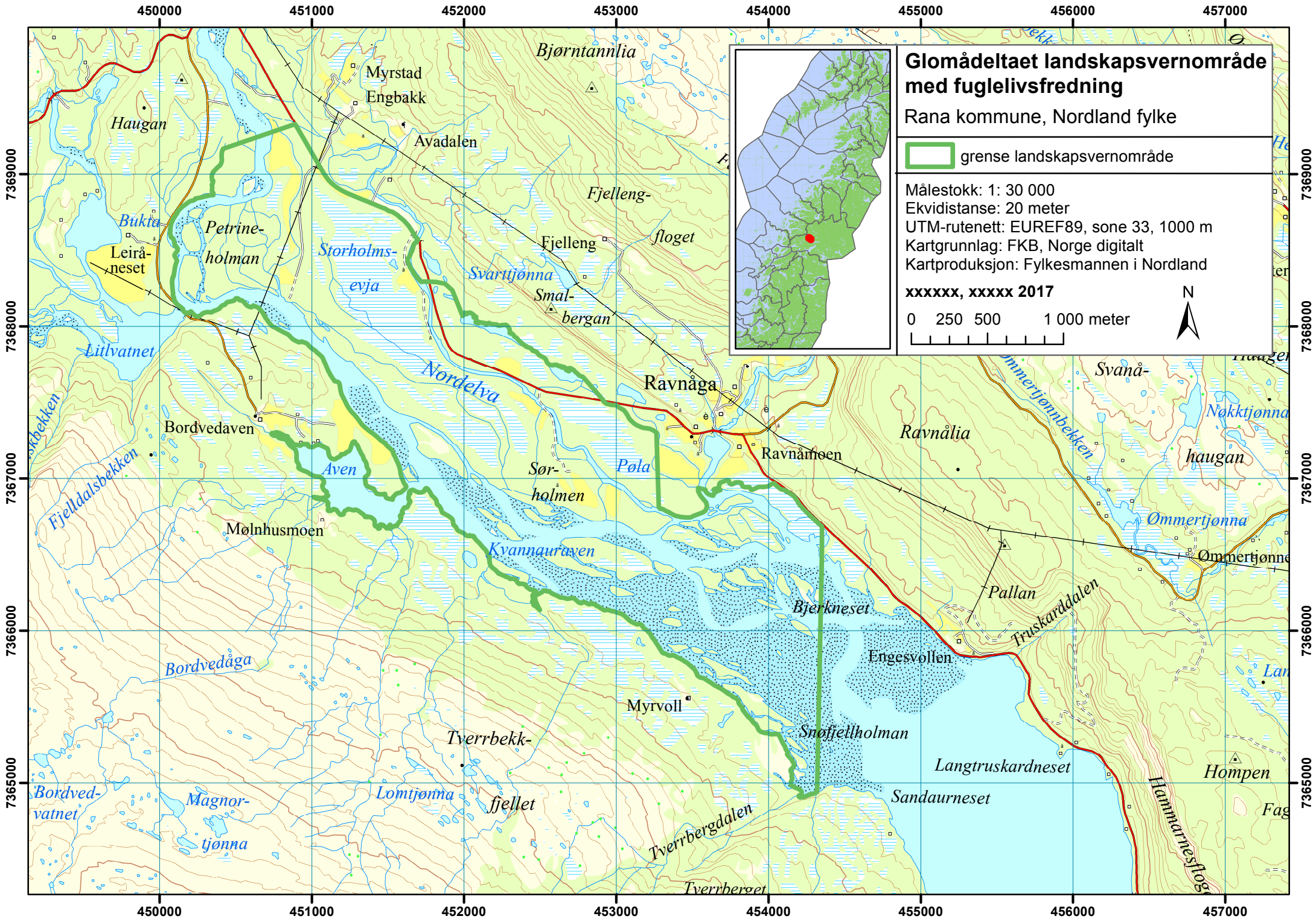

Glomådeltaet landskapsvernområde med fuglelivsfredning



Rana kommune, Nordland fylke

 grense landskapsvernområde

Målestokk: 1: 30 000
Ekvidistanse: 20 meter
UTM-rutenett: EUREF89, sone 33, 1000 m
Kartgrunnlag: FKB, Norge digitalt
Kartproduksjon: Fylkesmannen i Nordland

xxxxxx, xxxxx 2017

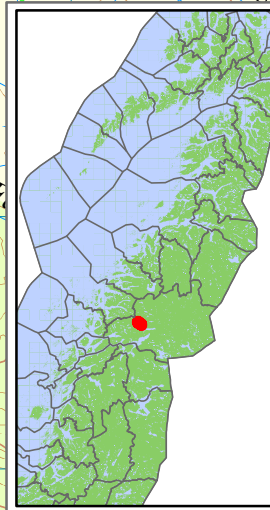
0 250 500 1 000 meter



Glomådeltaet landskapsvernområde - avvik mellom opprinnelig vernekart (1997) og jordskiftekart (2000)

Ved Helmerholmen

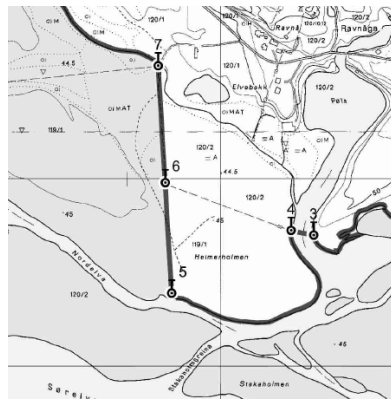
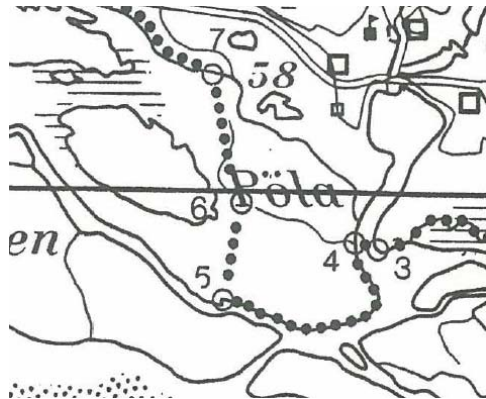

Opprinnelig kart (venstre) har en knekk ved grensepunkt 6. På jordskiftekartet (høyre) er grenselinja tilnærmet rett mellom punktene 5 og 7.

Sør for Snyfjellholmen (lengst sør i verneområdet)

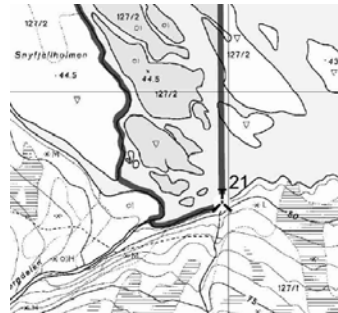

I opprinnelig kart (venstre) gikk grensa litt inn i bukta sør for Snyfjellholmen (lengst sør i verneområdet). Jordskiftekartet har annerledes grense.

Ved Nordelva

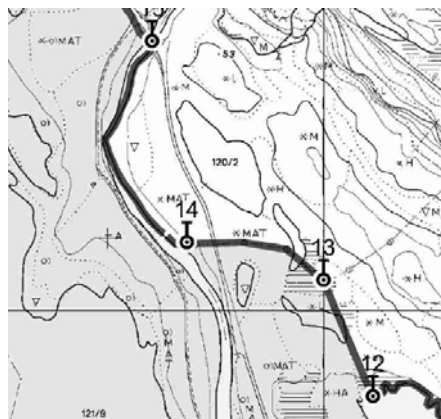
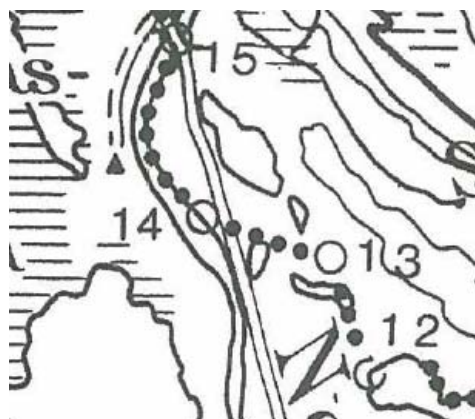

I opprinnelig kart (venstre) går grensen i rett linje mellom punktene 13 og 14. Jordskifterettens grense går i bue langs eiendomsgrense mellom 120/2 og 120/14.