

Forslag Lofotodden Nasjonalpark

- Regler
- Grenser
- Konsekvenser
- Folkeavstemning

Regelverket

1. Avgrensning – se kart

2. Formål

Formålet med Lofotodden nasjonalpark er å bevare et stort naturområde som inneholder et særegent naturmangfold med særlig vekt på landskap uten tyngre naturinngrep, naturtyper, arter og geologiske forekomster. – Biologiske grunner til ivaretagelse

3. Vern:

1. Landskapet er beskyttet mot inngrep

Unntak:

Vedlikehold av bygninger, anlegg, stier, skilt, bruer

Unntak m/søknad:

På eksisterende bygninger

- Ombygging
- Mindre utvidelse
- Oppføring av frittstående bygning til uthus/utedo,
- Gjenoppføring ved tap ved brann eller naturskade
- Bruksendring av eksisterende bygninger.
- Rivning av gamle bygninger, anlegg og innretninger og oppføring av nye med samme størrelse

Utleie av fritidsboliger er ok. Forskrifta for nasjonalparken kan kun regulere organisert virksomhet som skader naturen

Mindre inngrep i tilknytning til eksisterende fritidsbebyggelse, eks. vann- og strømforsyning. Noen av tiltakene vi har fått innspill vil ikke kreve tillatelse fra verneforskrifta, mens det for andre tiltak bør gjøres en vurdering i hver enkelt sak. Styringsgruppa ønsker med bakgrunn i dette å ta inn et nytt punkt;

- **Mindre tiltak knyttet til eksisterende fritidsboliger.**

Behov for oppføring av flytebrygger med landfeste i tilknytning til eksisterende fritidsbebyggelse. Styringsgruppa ser at det kan være behov for dette og ønsker å ta inn et nytt punkt;

- **Utlegging av flytebrygger**

Nye inngrep som kan tillates:

- Bygging av bruer, klopping og sikringstiltak langs stier.
- Skilting og merking av stier
- Bygninger o.l. som er nødvendig for landbruksdrift
- Navigasjonsinstallasjoner og andre tiltak for å trygge ferdselen til sjøs.
- Gapahuker i tilknytning til etablert løypenett
- Oppføring av 1 bygning på/ved tuft ved siden av eksisterende bolig på Bunes

Det er kommet innspill fra nesten samtlige grunneiere på Helle om at de ønsker at bestemmelsen som åpner for at det kan oppføres et åpent husvære på Helle tas ut. Siden ingen har kommet med innspill om at de ser dette som positivt ønsker styringsgruppa å fjerne bestemmelsen fra verneforskrifta:

~~— Oppføring av husvære åpent for allmennheten ved besøkspunkt på Helle~~

Etter dialog med fiskarlaget har vi konkludert med at behovet for etablering av faste landfester for fiskeredskaper er svært begrenset. Det er dermed ikke behov for at dette skal være unntatt søknadsplikt.

~~— Etablering av landfester for fiskeredskaper.~~

- Det er ikke er søknadspliktig å fortøye fiskeredskap eller låssettingsposer med tau eller kjetting til stein eller busker på land
- Et vern ikke vil berøre oppankring av båter eller fiskeredskaper til havbunnen

For å ta høyde for endringer i fiskeriene vi ikke kjenner i dag ønsker styringsgruppa å ta inn et nytt punkt:

- **Oppføring av mindre anlegg/tiltak i forbindelse med utøvelse av fiskeri**

Ny fritidsbebyggelse

Det er kommet innspill fra grunneiere på Mulstøa, Horseidet, Bunes, Refsvika, Helle, Tuv, Ånstad og Ågvatnet om at de ønsker å ha mulighet til å sette opp fritidsboliger på gamle tufter.

Styringsgruppa har drøftet muligheten med Miljødirektoratet.

Tilbakemelding på at reglene knyttet til oppføring av nye fritidsboliger i nasjonalparker er, og skal være svært strenge. Det kan kun gis unntak for oppføring av fritidsboliger i helt spesielle tilfeller. Dersom det er områder som er aktuelle å åpne for fritidsbebyggelse må de tas ut av nasjonalparken.

I forslag til verneforskrift er det åpnet for oppføring av 1 bygning på/ved tuft ved siden av eksisterende bygning på Bunes. Styringsgruppa hadde i forkant av høringa en dialog med Miljødirektoratet og fikk avklart at dette kunne regnes som et spesielt tilfelle. Begrunnelsen er til dels den spesielle historien til huset som ble ødelagt av en mine under 2. verdenskrig samt mange innspill fra grunneiere og andre brukere av området. Det har også hatt stor betydning at tiltaket vil ha liten virkning for landskapet siden huset vil ligge inntil eksisterende bygning, samt at det var mulig å avgrense omfanget av bygging til denne ene tufta. Det ble ikke vurdert som aktuelt å ta Bunes ut av forslag til nasjonalpark på grunn av store verdier knyttet til landskap, naturtyper og forekomst av arter.

For Mulstøa, Horseidet, Bunes og Refsvika ønsker ikke styringsgruppa å endre grensene. Følgende vurderinger ligger til grunn:

- **Bunes:** Grunneiere på Bunes har kommet med ønske om å sette opp andre bygninger som sto på Bunes, blant annet fjøs og naust. Det kan ikke åpnes for oppføring av flere bygninger på Bunes. Alternativet vil være å endre avgrensningen av området. Dette ønsker ikke styringsgruppa med bakgrunn i verdiene som finnes i området. Leskur kan oppføres ved behov ved landbruksdrift.
- **Mulstøa:** Her er det kommet ønske om oppføring av fritidsbolig fra en av grunneierne. Styringsgruppa ønsker ikke å endre grensa her. Bakgrunnen er at det er store verdier i området, blant annet er det registrert flere rødlista arter her. Området har stor verdi for friluftsliv.
- **Horseidet og Refsvika:** Her er det kommet innspill fra grunneiere om at de ønsker å ha mulighet til å sette opp fritidsboliger på gamle tufter. Horseidet og Refsvika ligger på yttersida av Moskenesøya, i kjerneområdet av en eventuell Lofotodden nasjonalpark. Landskapet her er kategorisert som landskap med svært stor verdi. Det er også store verdier i området knyttet til naturtyper, arter og kulturminner. I tillegg finnes ingen moderne inngrep i disse områdene. Styringsgruppa vurderer det dermed ikke som aktuelt å endre grensene for verneforslaget her.

2. Planter er beskyttet mot all skade/ødelegging

Unntak:

- Beiting
- Bålbrenning
- Plukking av bær og matsopp
- Plukking av vanlige planter til eget bruk.
- Fremmede treslag; hogst Lauvskog; rydding

Det har kommet spørsmål om bruk og drift av gammel innmark og hager vil være tillatt. Styringsgruppa ønsker med bakgrunn i dette å ta inn en ny bestemmelse

- **Restaurering og bruk av gammel innmark og hager i tråd med historisk bruk**

3. Dyr er beskyttet (som ved viltloven og andre gjeldene lover)

Unntak:

- Jakt, fangst og fiske
- Skadefelling
- Dun og egg

4. Kulturminner - beskyttes mot skade og ødeleggelse

Unntak v/søknad:

Istandsetting, vedlikehold og skjøtsel av kulturminner.

5. Ferdsel - skal skje varsomt

- Organisert ferdsel og ferdselsformer som kan skade naturmiljøet må ha særskilt tillatelse
- Sykling og organisert bruk av hest er tillatt på traseer som er godkjent for slik bruk
- Regulering – sikkerhetsventil
- Omlegging av stier og fjerning av merking

6. Motorferdsel er forbudt

Unntak:

- Båt i sjø
- Ved krig og nød
- Skjøtsels- og forvaltningsoppgaver
- Uttak av syke/skadde bufe.

Unntak m/søknad:

- Øvingskjøring for militær
- Beltekjøretøy/luftfartøy
 - Til transport av bufe
 - Ved hogst
 - Transport av varer og utstyr til hytter
 - transport av materialer til vedlikehold og byggearbeid
 - transport av varig forflytningshemmede til egen hytte

Etter innspill fra idrettslaget, har styringsgruppa å ta inn et nytt punkt:

- **oppkjøring av skiløyper**

Kart:

Her er alle innspill på å ta ut områder, med de endringer som er gjort

Områder *foreslått* ut = GUL

Områder som *er tatt ut* = RØD

HUSK: Områder som er tatt ut følger arealplan. Det betyr at f.eks. på Tuv er det ikke lov å sette opp hytte etter dagens kommuneplan.

Mulstøa og Litljorda (Flakstad)

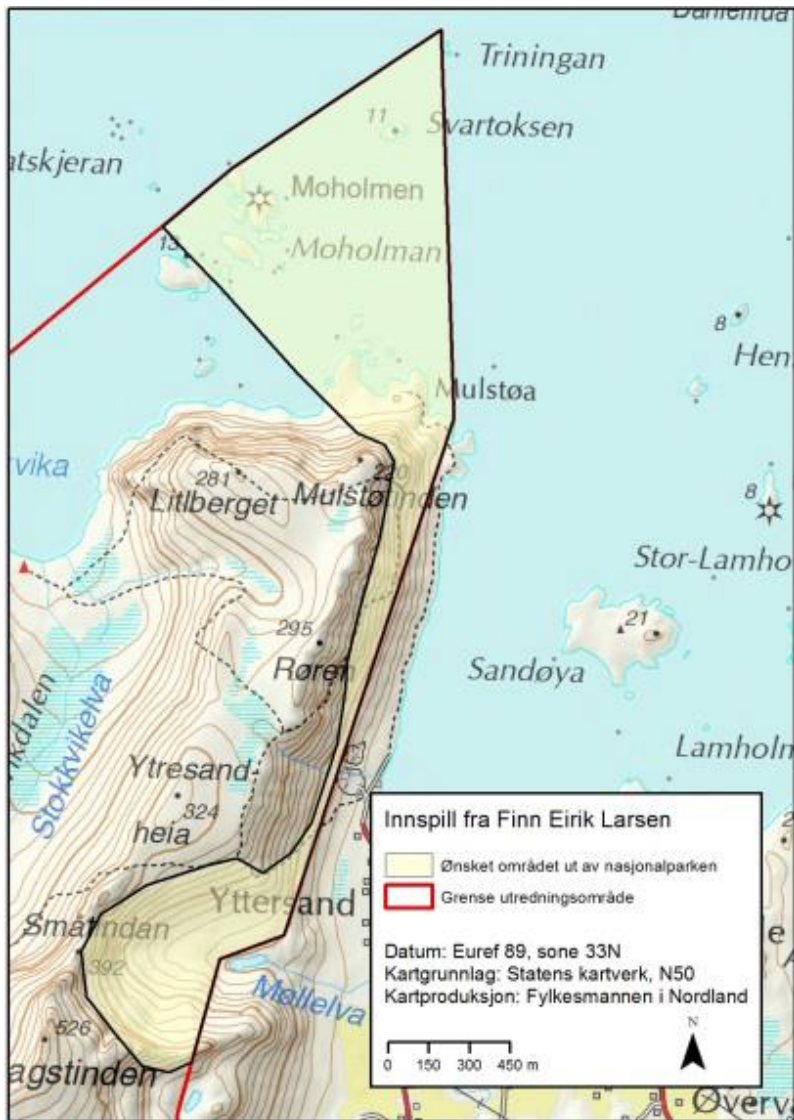

Det er kommet innspill fra grunneier om at Mulstøa tas ut av verneplanen grunnet ønske om hyttebygging. Det er også kommet innspill fra grunneiere om at grensa skal endres ved Litljorda vest for Dalvatnet. Her foreslås det at grensa flyttes til tinderekka rundt Dalvatnet. Dette begrunnes med at Dalvatnet er drikkevannskilde for Fredvang og det kan være aktuelt med anleggsarbeid for å åpne opp tilsig til drikkevannet.

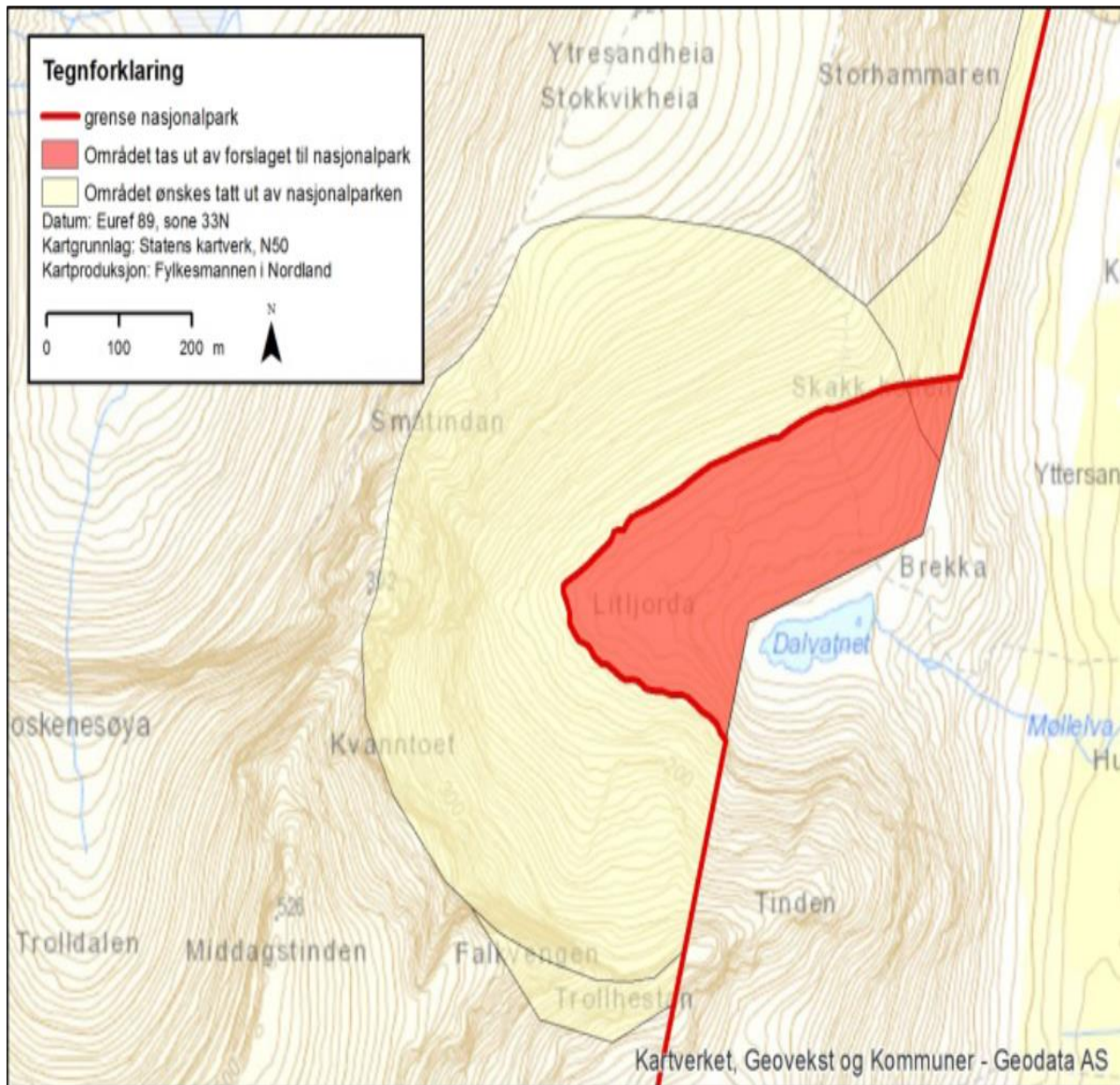

Styringsgruppa ønsker ikke å ta Mulstøa ut da dette er en viktig innfallsport til området fra Flakstad, og området har stor verdi for friluftsliv. Det er også registrert en rekke rødlista arter rundt Mulstøa. Ved Dalvatnet ønsker styringsgruppa å komme grunneiere delvis i møte, og flytter grensa til høydekurve 150 m.o.h. Det er ingen spesielle naturverdier registrert i området rundt Dalvatnet og styringsgruppa mener det er viktig å imøtekomme grunneiernes behov i forhold til drift av vannverket.

Børa (Flakstad)

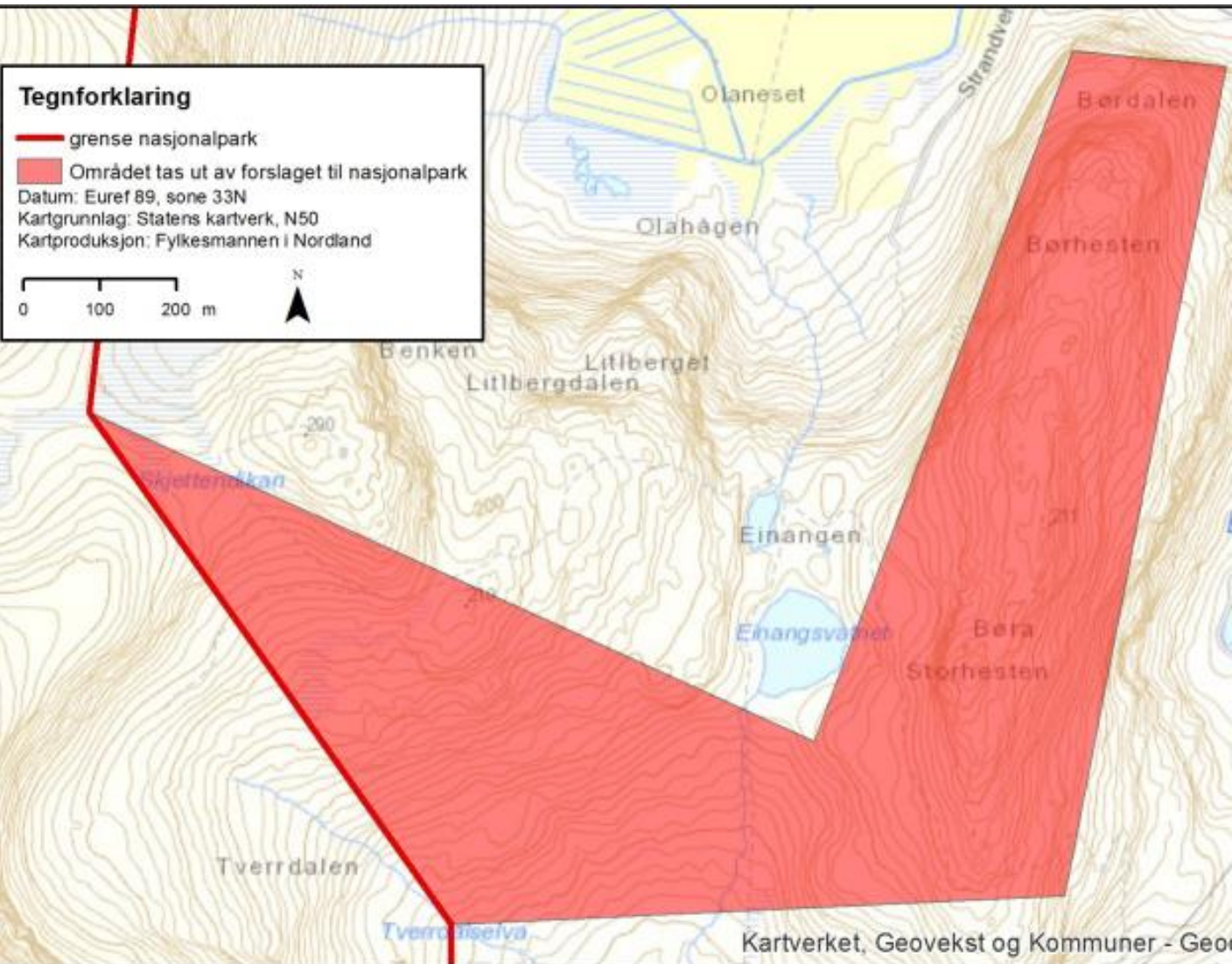

Landskapsrommet som Børa utgjør er allerede tatt ut av forslaget til nasjonalpark på grunn av drikkevann, samt ei myr der det demonstreres torvuttak. Styringsgruppa har besluttet å ta ut Børa i og med at landskapsrommet her er sterkt fragmentert allerede.

Fageråa (Flakstad)

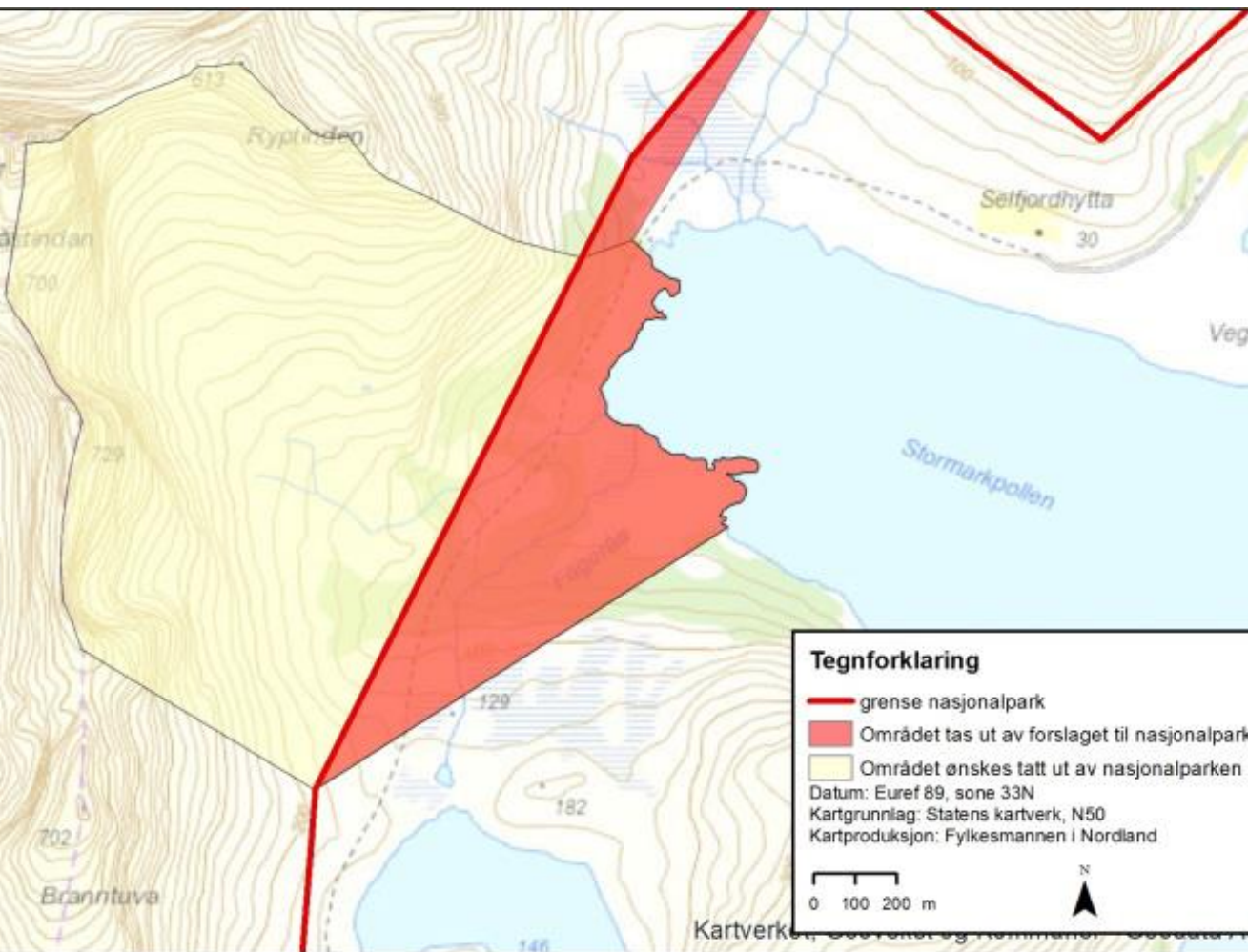

Det er kommet innspill om å ta ut Fageråa grunnet begrenset plass til fremtidig bebyggelse. Grensa foreslås lagt til toppene rundt Fageråa.

Styringsgruppa ønsker å komme dette innspillet delvis i møte og endrer grensa tilbake slik den var ved oppstart av verneplanprosessen. Det er ingen spesielle naturverdier i området og styringsgruppa ser behovet for at området rundt Selfjorden kan være tilgjengelig for utvikling dersom kommunen og grunneierne ønsker det.

Kammen (Moskenes)

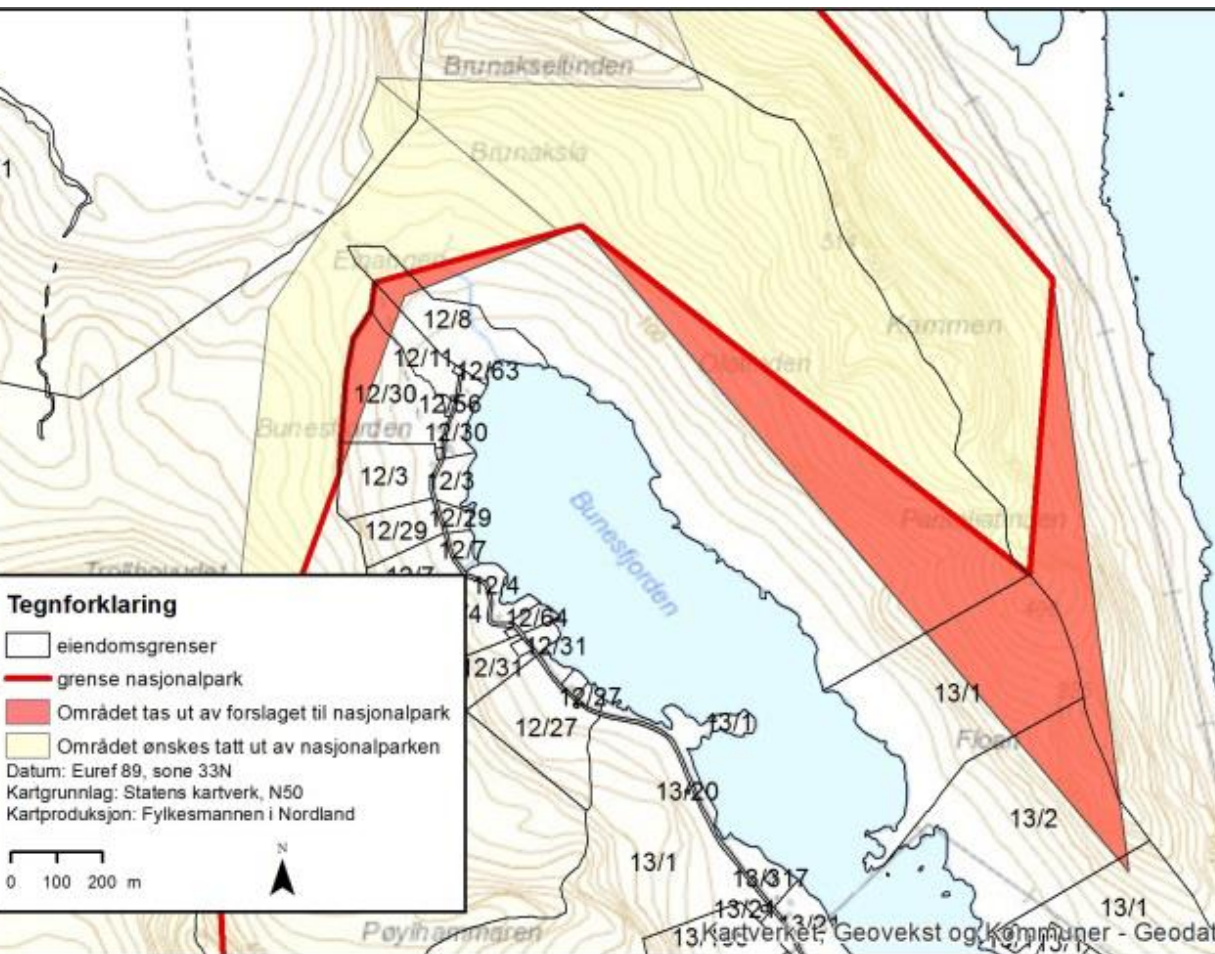

Vi har fått innspill fra grunneiere om å ta ut deler av tinderekka på nordsiden av Bunesfjorden. Det foreslås å la grensa gå i skaret øst for Brunakseltinden.

Begrunnelsen er ønske om hyttebygging, samt at området regnes som innersida.

Styringsgruppa ønsker å komme grunneierne delvis i møte og flytter grensepunktet sør for Floan, til Hanstinden. Eiendom 13/2 og deler av 13/1 kommer nå på utsiden av verneforslaget.

Tinderekka har svært stor landskapsverdi og det er dermed ikke ønskelig å ta ut hele området som foreslås.

Styringsgruppa ser heller ikke at det er noen store konflikter knyttet til fremtidig bruk av dette området

Einangen (Moskenes)

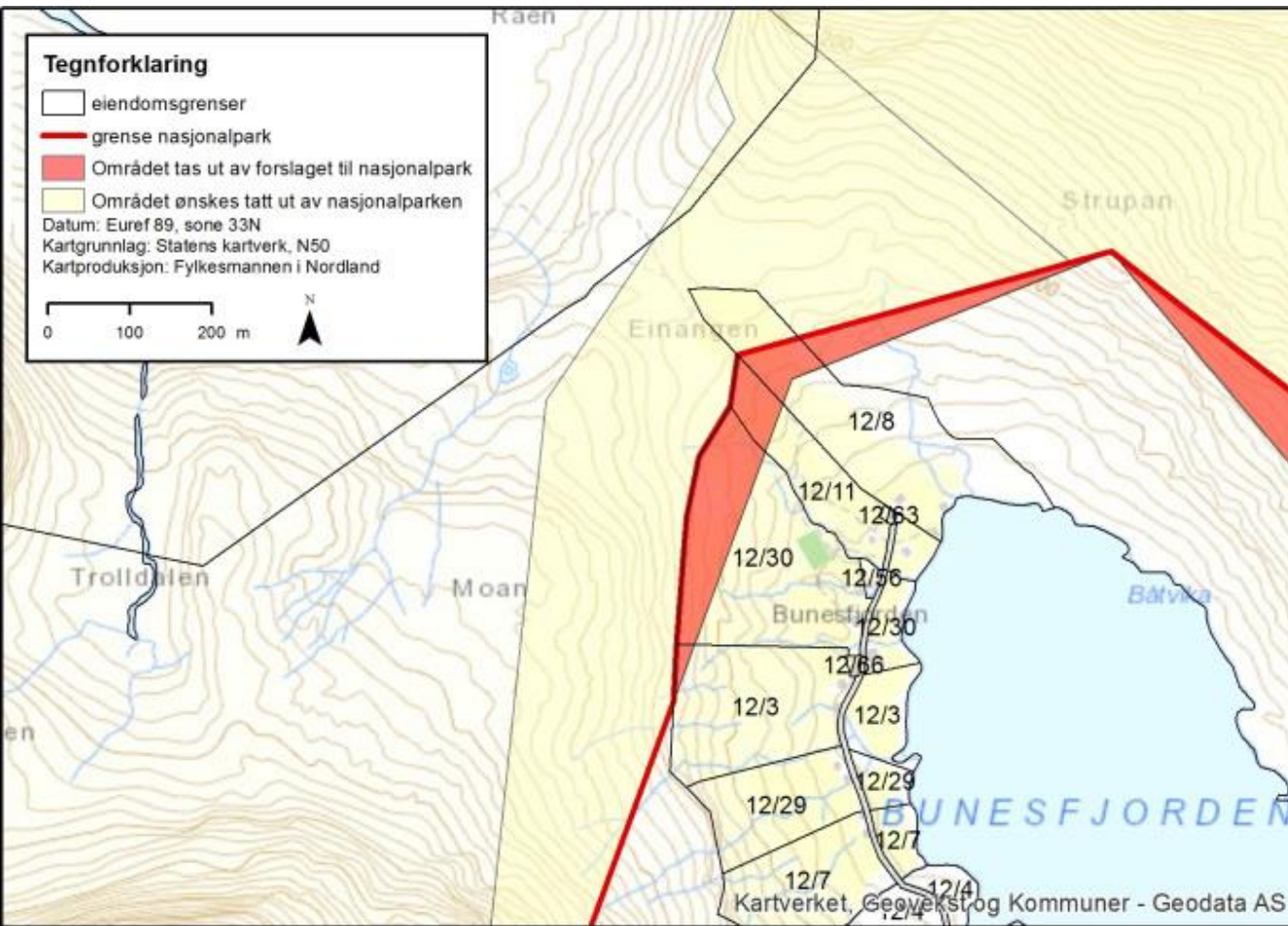

Ved Einangen har grunneiere kommet med innspill om å endre grensa slik at innmark ikke berøres av vern. Dette begrunnes med blant annet at det er flere vannkilder innenfor forslaget til nasjonalpark. Bakgrunnen for at grensa ble utvidet ved Einangen er store naturverdier i dette området. Styringsgruppa ser imidlertid behovet grunneierne har og ønsker å imøtekomme innspillet slik at innmark og vannkilder kommer utenfor verneforslaget. Grensa endres slik at bruksnummer 12/3, 12/30 og 12/11 kommer utenfor

Litlforsvatnet, Kringeldalsvatnet (Moskenes)

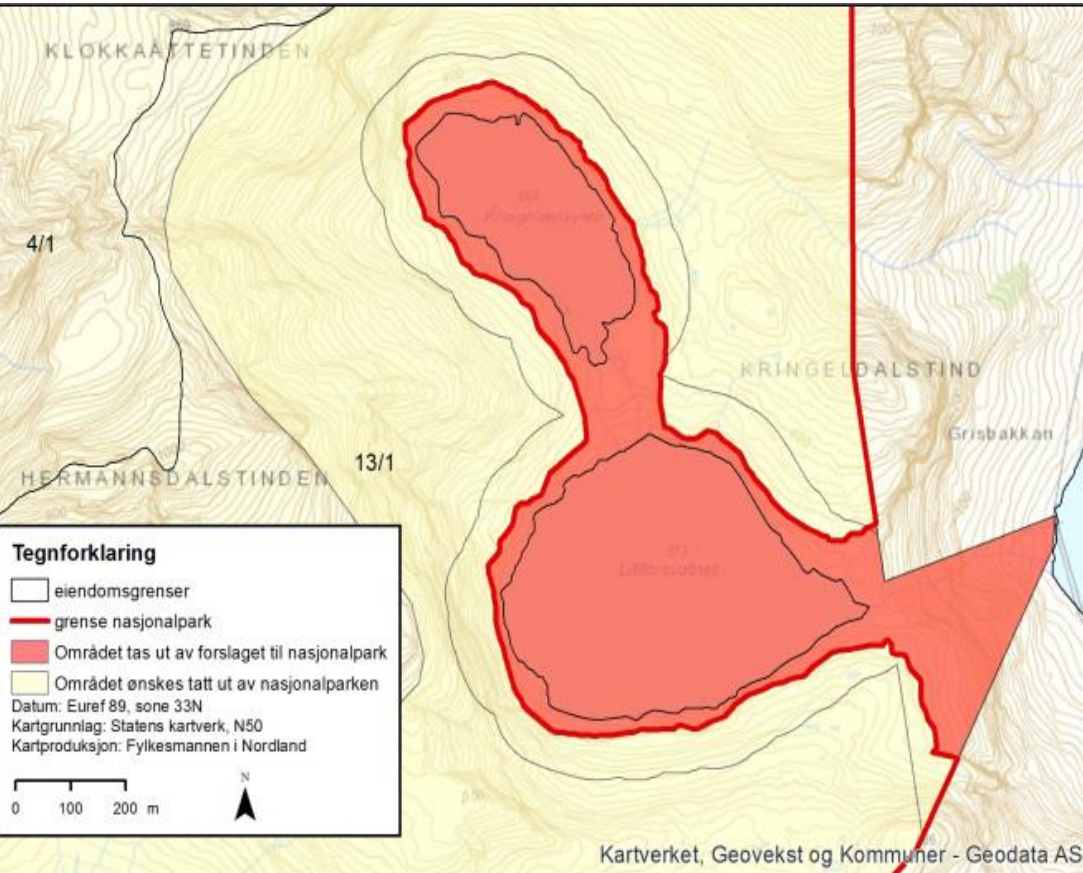

Lofotkraft og grunneier ønsker Litlforsvatnet og Kringeldalsvatnet ut av forslaget til nasjonalpark. De ønsker også en buffersone på 100 m. rundt vatna. Dette grunnet mulighet for fremtidig kraftproduksjon. Styringsgruppa ønsker å komme Lofotkraft og grunneier delvis i møte. Litlforsvatnet, Kringeldalsvatnet og Litlforsen tas ut av verneforslaget. Ny grense legges på høydekvote 380 m.o.h rundt Kringeldals-vatnet og på høydekvote 340 m.o.h. rundt Litlforsvatnet, da det virker mer hensiktsmessig å legge grensa langs en høydekurve enn å ha en fast buffersone. Endringen begrunnes med at styringsgruppa ser behovet for økt kraftproduksjon i Lofoten. Styringsgruppa ønsker ikke å flytte grensa til fjellets topp.

Krokvatnet (Moskenes)

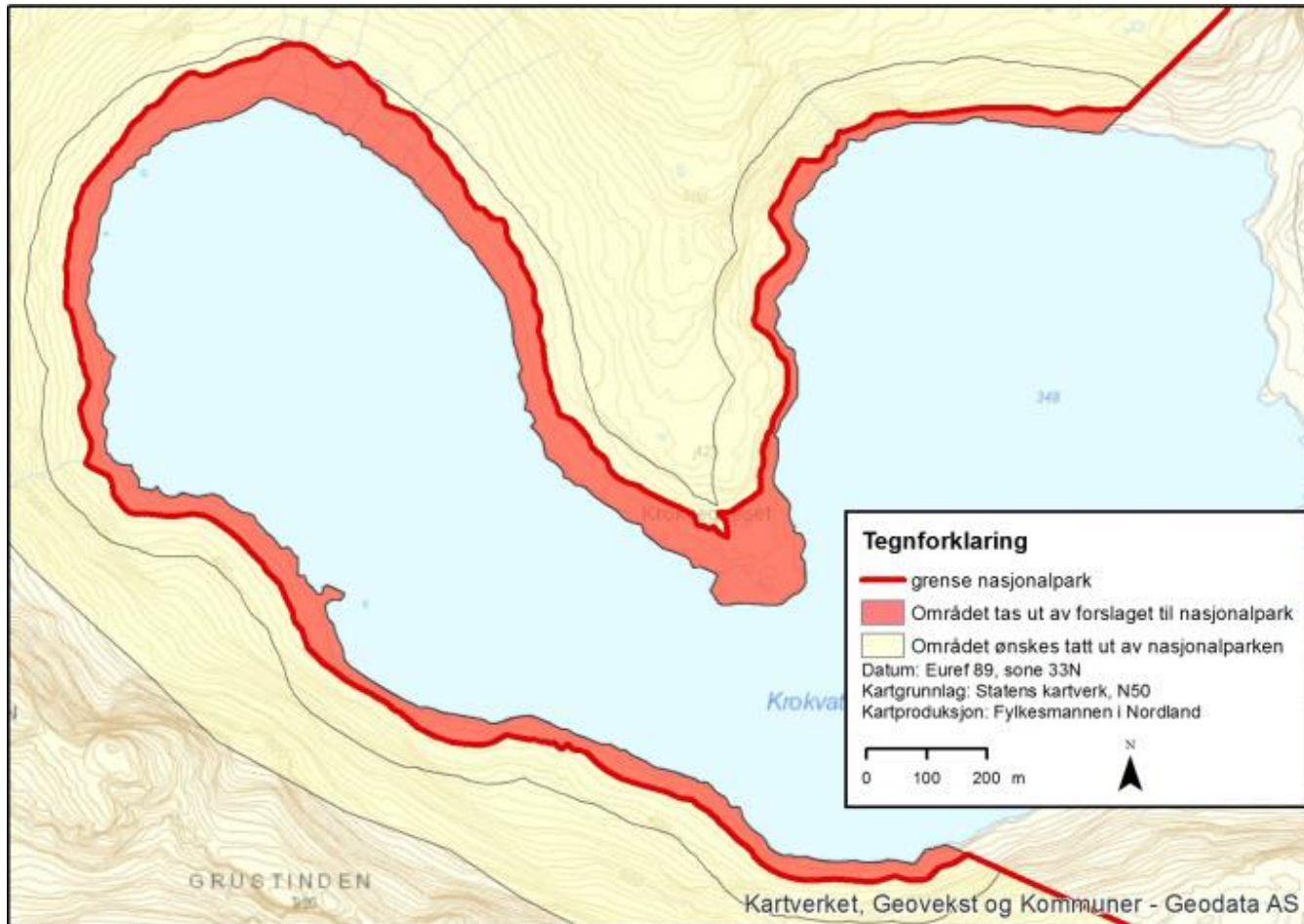

Lofotkraft har gitt innspill om at de ønsker en buffersone på 100 m rundt Krokvatnet. Grunneier støtter innspill fra Lofotkraft og ønsker i tillegg å flytte grensa til fjellets topp rundt Krokvatnet. Styringsgruppa kommer Lofotkraft og grunneier delvis i møte og flytter grensa til høgdekurve 370m.

Støvla og Trolldalsvatnet (Moskenes)

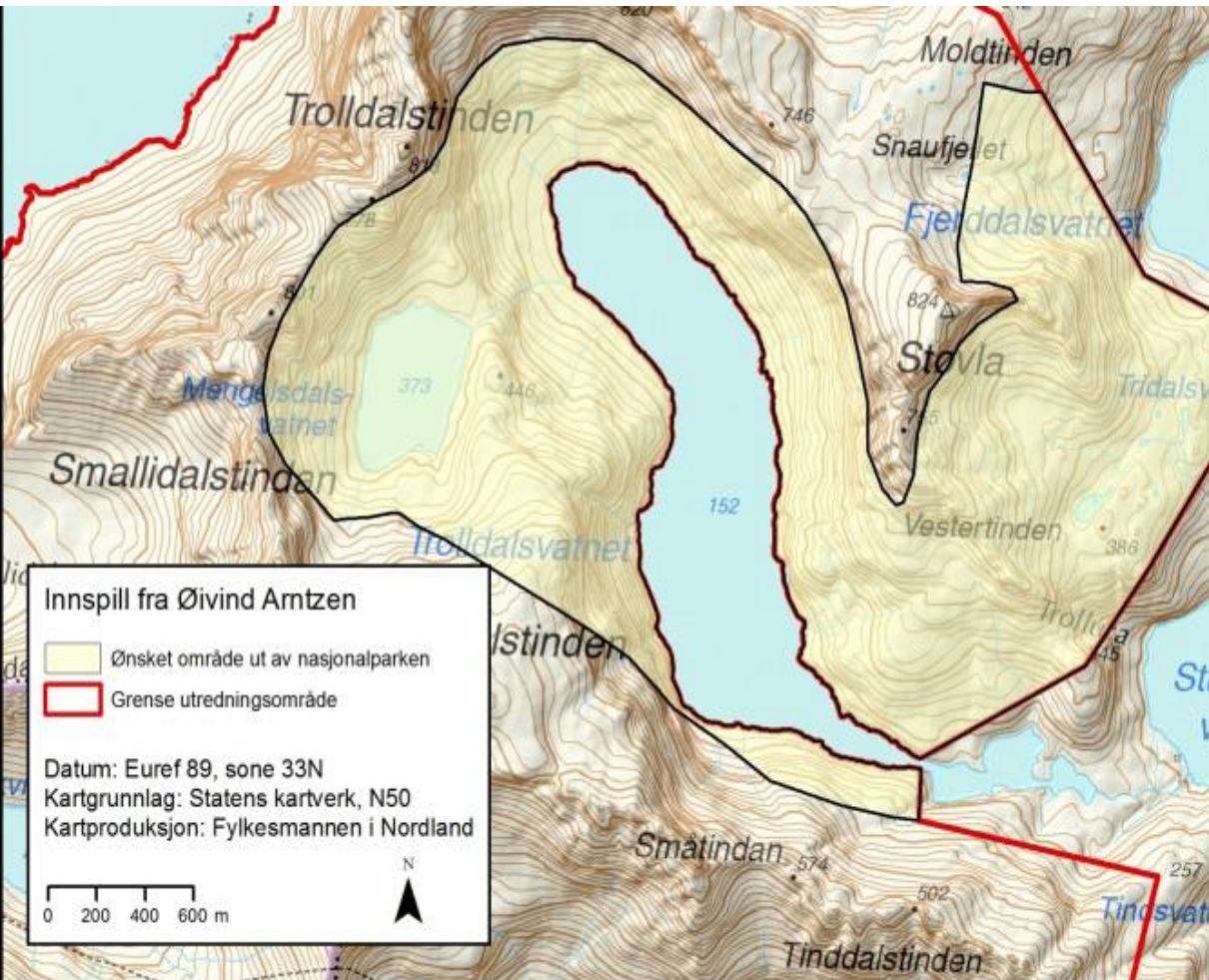

Det er kommet innspill fra grunneier om å ta ut deler av Støvla, Mengeldalsvatnet og et område rundt Trolldalsvatnet. Begrunnelsen er at forslag til nasjonalpark er for stort område og man ønsker fremtidige muligheter til utbygging . Lofotkraft ønsker en buffersone på 100 meter rundt Trolldalsvatnet. Idrettslaget støtter forslaget med bakgrunn i at det kjøres opp skiløyper her. Styringsgruppa ønsker ikke å endre grensa rundt Støvla eller Trolldalsvatnet. Landskapet her har stor verdi, og området er viktig for friluftsliv. Behovet til idrettslaget for å kjøre skiløyper imøtekommes gjennom en unntaksbestemmelse i verneforskriften.

Ågvatnet (Moskenes)

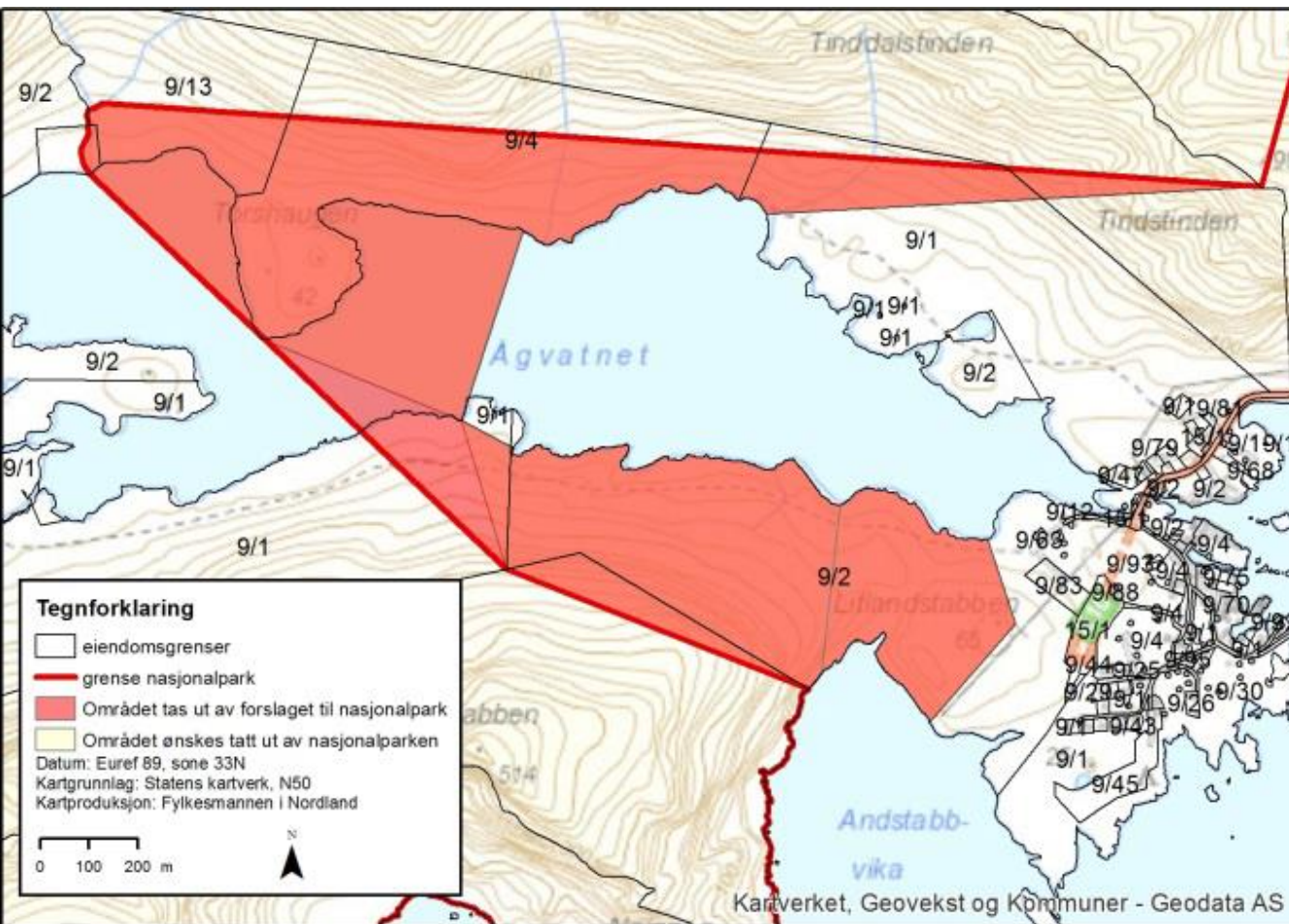

Ved Ågvatnet er det kommet innspill om å ta ut deler av eiendom 9/2 sørvest for Ågvatnet. Dette begrunnes med at dette er et sentrumsnært område med potensiale for næringsutvikling eller boligbygging. Det er også kommet innspill om hyttebygging på eiendom 9/13 nord for Ågvatnet. Styringsgruppa ønsker å imøtekomme disse innspillene ved å endre grensa rundt Ågvatnet. Det er ingen spesielle naturverdier i området, og stien sør for Ågvatnet vil uansett være en innfallspport til nasjonalparken som kan forsterkes ved hjelp av tiltaksmidler.

Tuv og Ånstad (Moskenes)

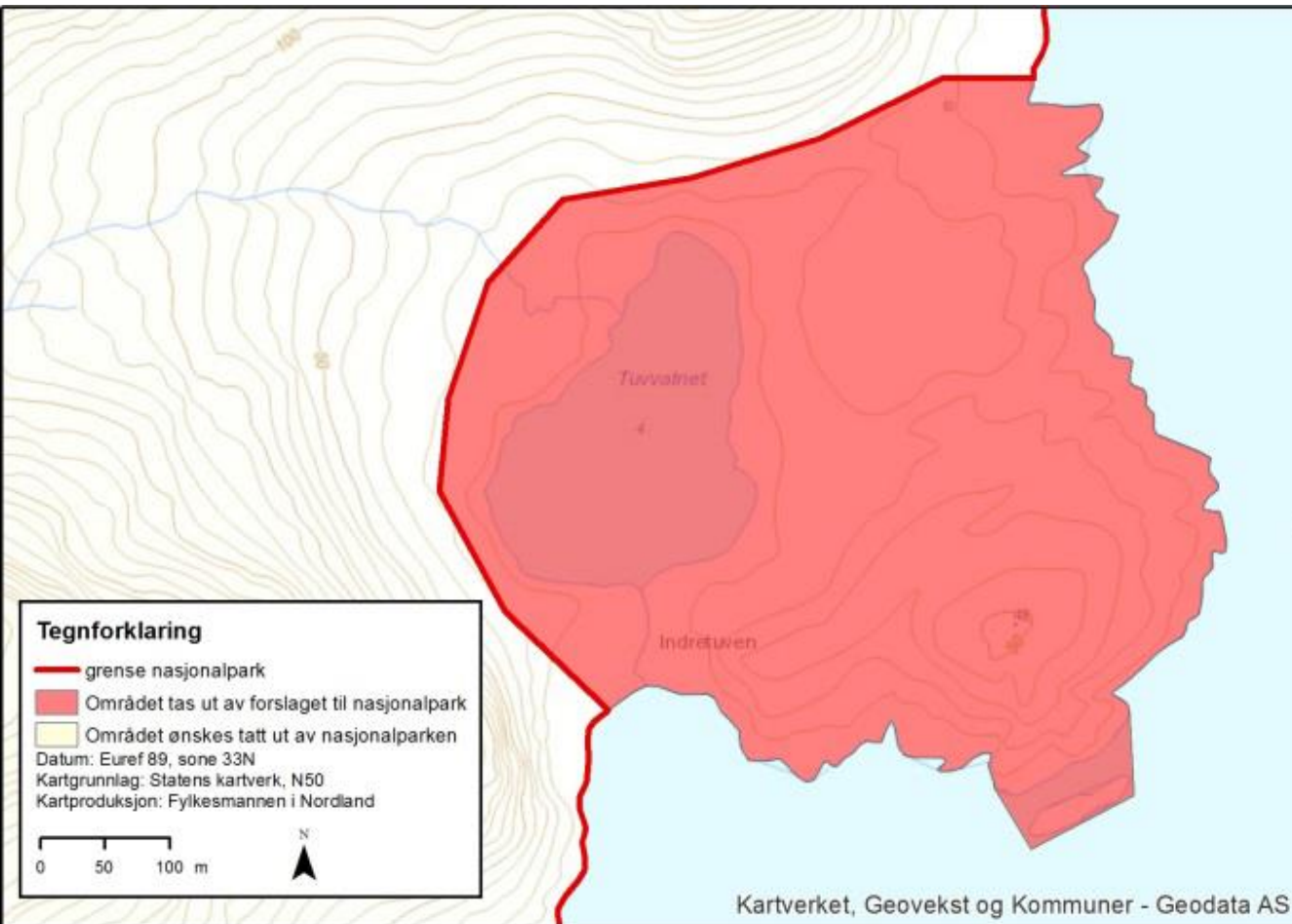

Innspill både om å ta ut Tuv og Ånstad og at områdene må tas med i parken. Her var det tre ulike alternativer på høring. I ett av alternativene ble det åpnet for oppføring av inntil 2 bygninger på hver av stedene. Etter høringen var Miljødirektoratet klar på at Tuv og Ånstad tas ut av forslag til nasjonalpark i stedet for at det åpnes for oppføring av fritidsboliger her. På Tuv og Ånstad ønsker styringsgruppa å endre grensene slik at områdene ikke omfattes av nasjonalparken.

Ånstad

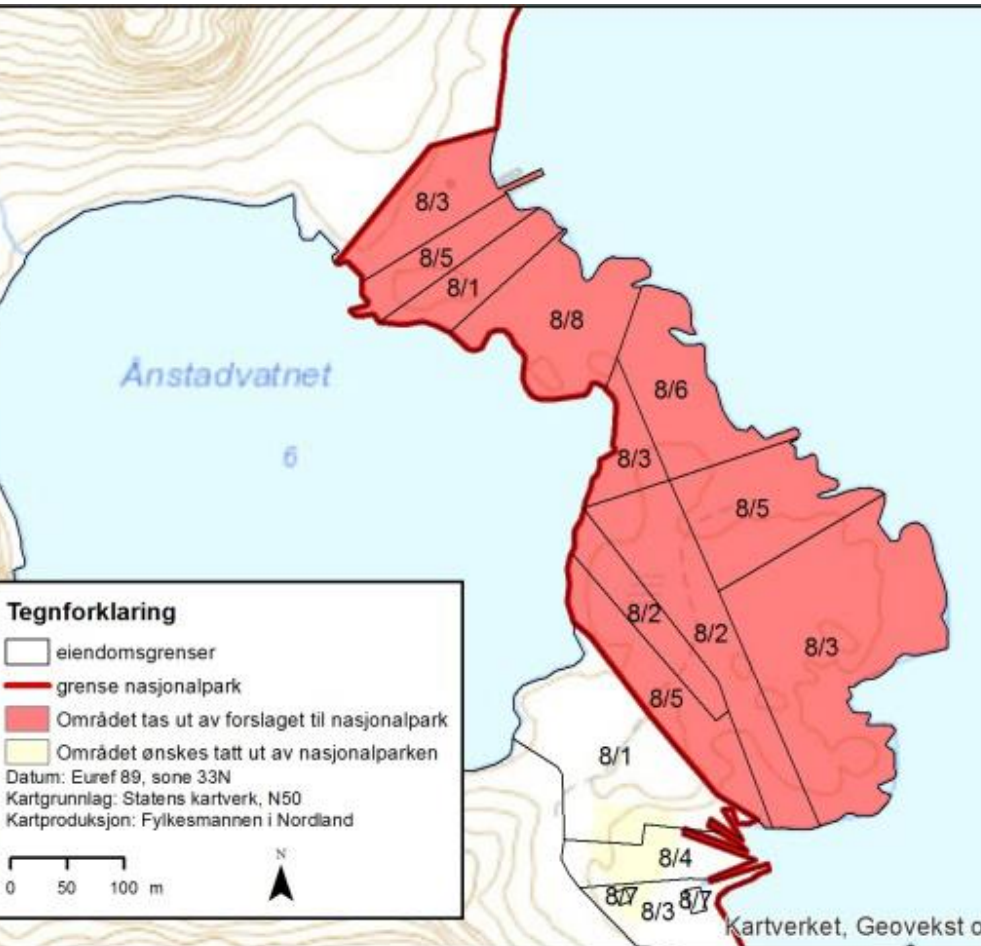

Tuv og Ånstad var ikke tiltenkte områder for nasjonalpark. Man ønsket likevel utrede verdiene i områdene. Det er stor landskapsverdi knyttet til innersida med Tuv og Ånstad, de største landskapsverdiene ligger imidlertid på yttersida av Lofotodden. Verdiene på Tuv og Ånstad er i hovedsak knyttet til automatisk freda kulturminner. Kulturminner skal først og fremst ivaretas gjennom kulturminneloven. Kulturminneloven gjelder uavhengig av om det etableres nasjonalpark. Med tanke på dette, samt at begge områdene allerede er påvirket av hyttebygging og dermed ikke upåvirket landskap, ønsker styringsgruppa å imøtekomme innspill fra grunneiere og ta ut Tuv og Ånstad. På Ånstad er grensa justert slik at støanlegget er innenfor forslaget til nasjonalpark, grunnet muligheter for å få midler til restaurering. Støa ikke er et fredet kulturminne og derfor ikke har krav til midler for restaurering gjennom kulturminneloven. Grensa på Ånstad går nå mellom eiendom 8/1 og 8/5.

Refsvika (Moskenes)



Det er kommet innspill fra grunneiere om at Refsvika skal tas ut av forslag til nasjonalpark.

Styringsgruppa ønsker ikke å endre grensa ved Refsvika. Refsvika ligger på yttersiden av Moskenesøya innenfor et område med svært stor landskapsverdi. Det er ingen bygninger her, og landskapet er dermed lite påvirket. Yttersida av Moskenesøya vil være kjerneområde av en eventuell Lofotodden nasjonalpark. Ved å ta ut dette området vil hele landskapsbildet bli sterkt fragmentert. Refsvika har også forekomst av kulturminner med svært stor verdi og trua naturtyper.

Helle (Moskenes)

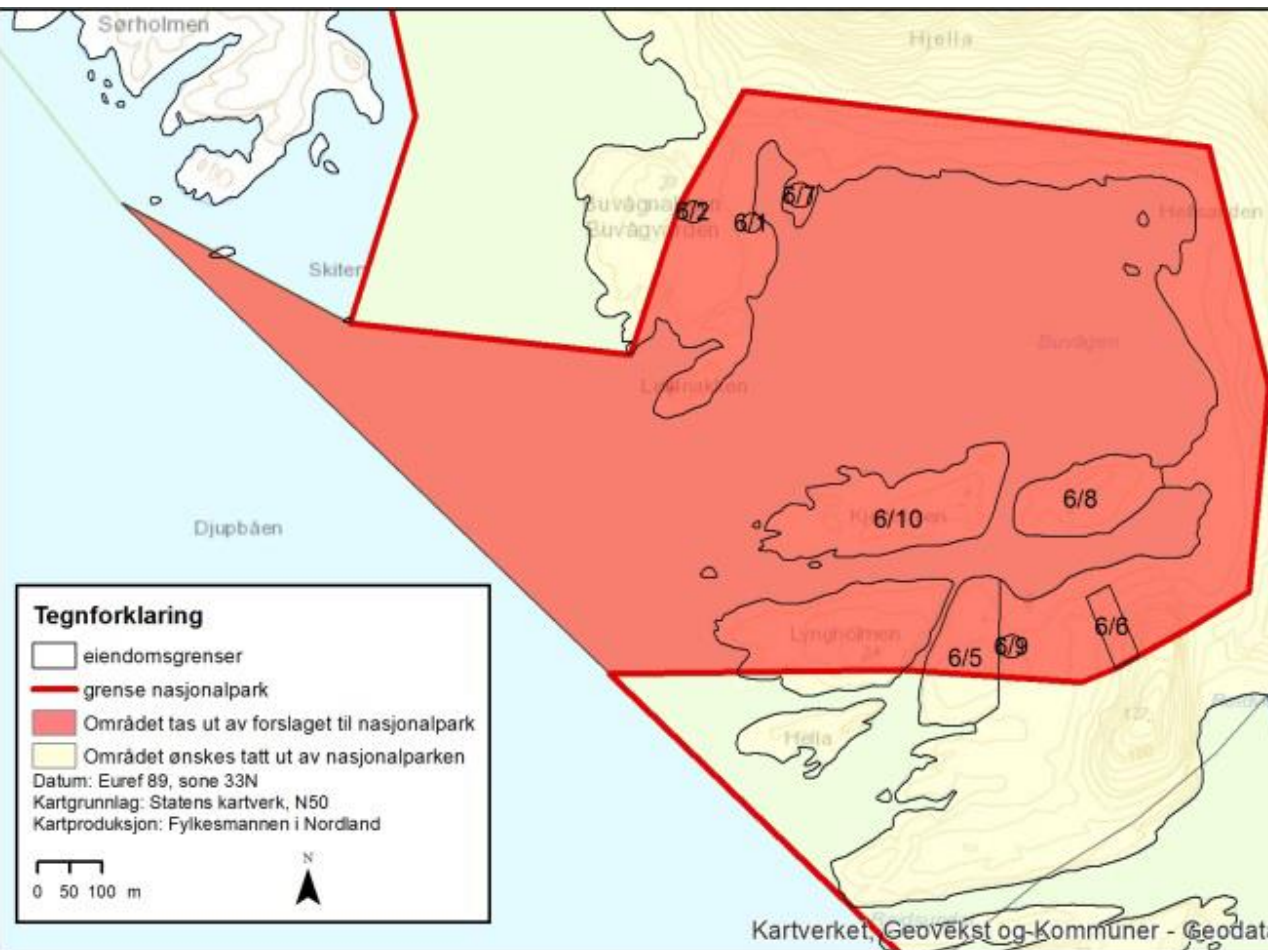

På Helle har vi fått innspill fra mange av grunneiere om at de ønsker at området skal tas ut av forslag til nasjonalpark. Vi har også fått 9 innspill om hyttebygging på Helle. Styringsgruppa har valgt å komme grunneierne delvis i møte og tar innersida av Buvågen ut av forslaget til nasjonalpark. Helle er et område med svært stor landskapsverdi. Det er imidlertid allerede satt opp tre hytter her og landskapet er påvirket av disse bygningene. Arealet som styringsgruppa tar ut ligger slik at det ikke vil gi et endret landskapsbilde fra sjøen. Styringsgruppa har også vektlagt ønsker fra grunneiere samt at nødhavna med denne endringen kommer utenfor forslag til nasjonalpark.

Stokkvika (Moskenes)

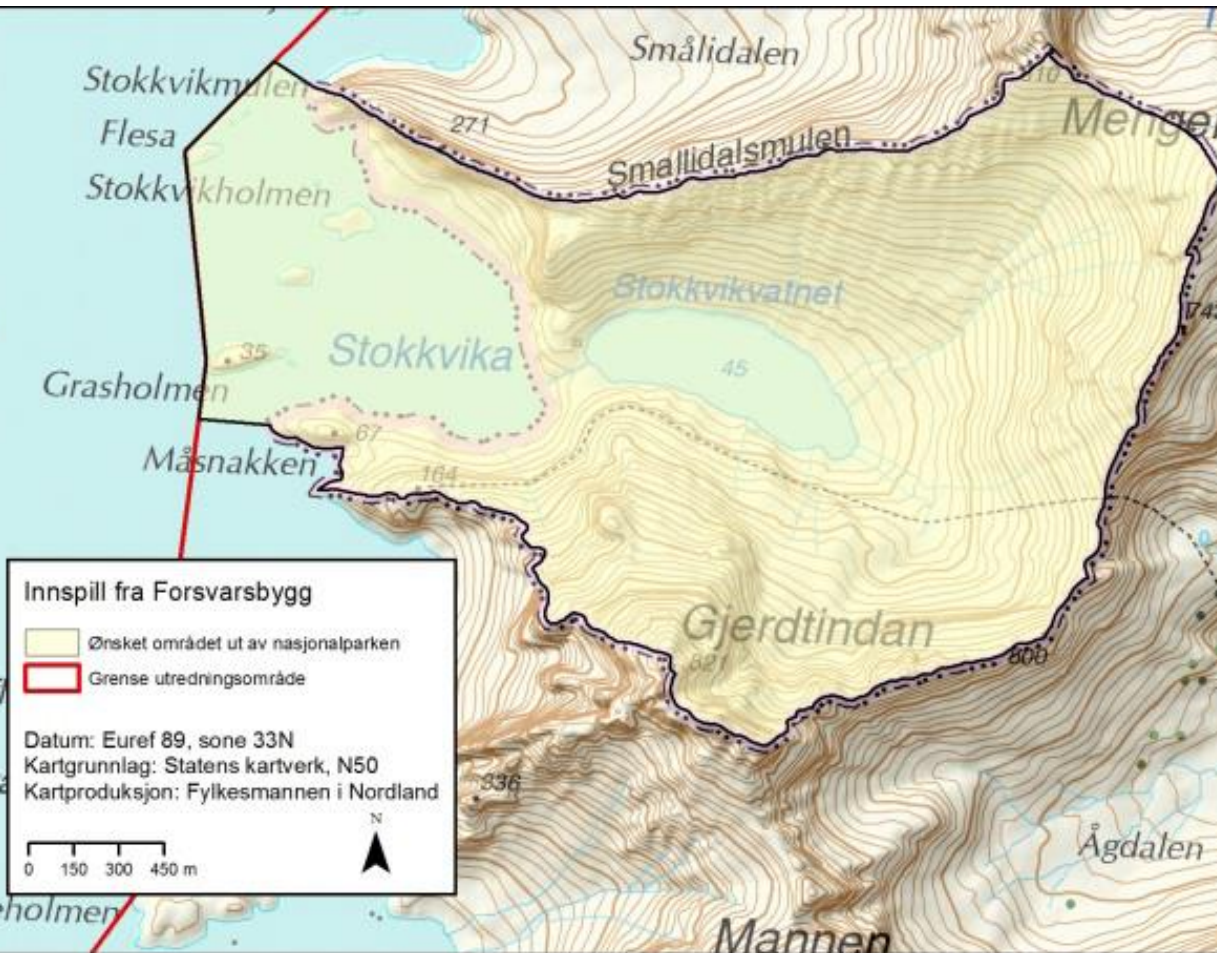

Det er kommet innspill fra Forsvarsbygg om at de primært ønsker at Stokkvika tas ut av nasjonalparken. Dette begrunnes med at Stokkvikas fremtid som skyte- og øvingsfelt ikke er avklart. Feltet anses per i dag som aktivt.

Forsvarsdepartementet holder på med en gjennomgang av alle sine skyte- og øvingsfelt. De har ikke tatt noen beslutning angående fremtidig bruk av Stokkvika og ønsker derfor at dette området skal tas ut av en eventuell nasjonalpark. Styringsgruppa ønsker ikke å endre avgrensning ved Stokkvika. En eventuell konflikt mellom skytefeltet og etablering av nasjonalpark bør vurderes på departementsnivå.

- Det er kommet flere innspill om utvidelse av grensene for nasjonalparken.
- *Styringsgruppa har ikke vurdert det som aktuelt å utvide grensene. Dersom grensene skal utvides etter at høringen er avsluttet vil det kreve ny høring før videre behandling.*

Lofotodden nasjonalpark



— grense nasjonalpark

Ekvidistanse: 20 meter
UTM-rutenett: EUREF89, sone 33
Kartgrunnlag: N50, Norge digitalt
Fykkesmannen i Nordland 2015

0 0,5 1 2 km

1



2



Teiknforklaring

- grense nasjonalpark
- forslag til nasjonalpark



Navn	Opprettet År	km ²	Kart nr
Børgefjell	1963	1447	1
Lomsdal-Visten	2009	1102	2
Saltfjellet- Svartisen	1989	2102	3
Láhko	2012	188	4
Junkerdalen	2004	682	5
Sjunkhatten	2010	417,5	6
Rago	1971	171	7
Møysalen	2003	51	8
Rohkunborri	2011	571	9
Øvre Dividal	1971	770	10
Ånderdalen	1970	125	11
Reisa	1986	803	12
Forslag			
Lofotodden nasjonalpark		104	13

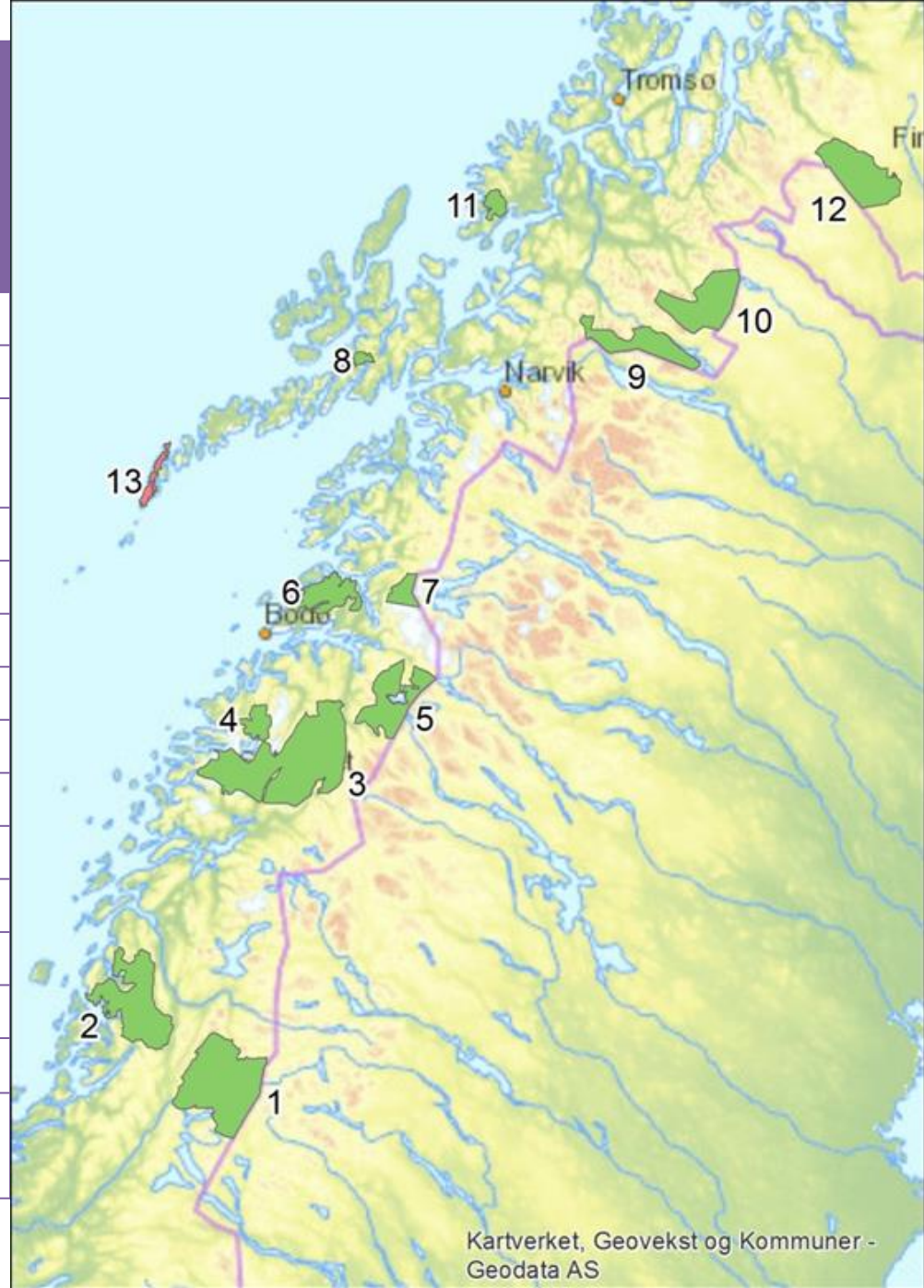

Hvem eier området?

Andel kommunal/statlig grunn

6,3 %

Andel privat grunn

35,9 %

Andel umatrikulert grunn

57,8 %

Andel umatrikulert grunn i Moskenes

55,8 %

Andel umatrikulert grunn i Flakstad

67,7 %

Teiknforklaring

- grense nasjonalpark
- har gnr/bnr 0

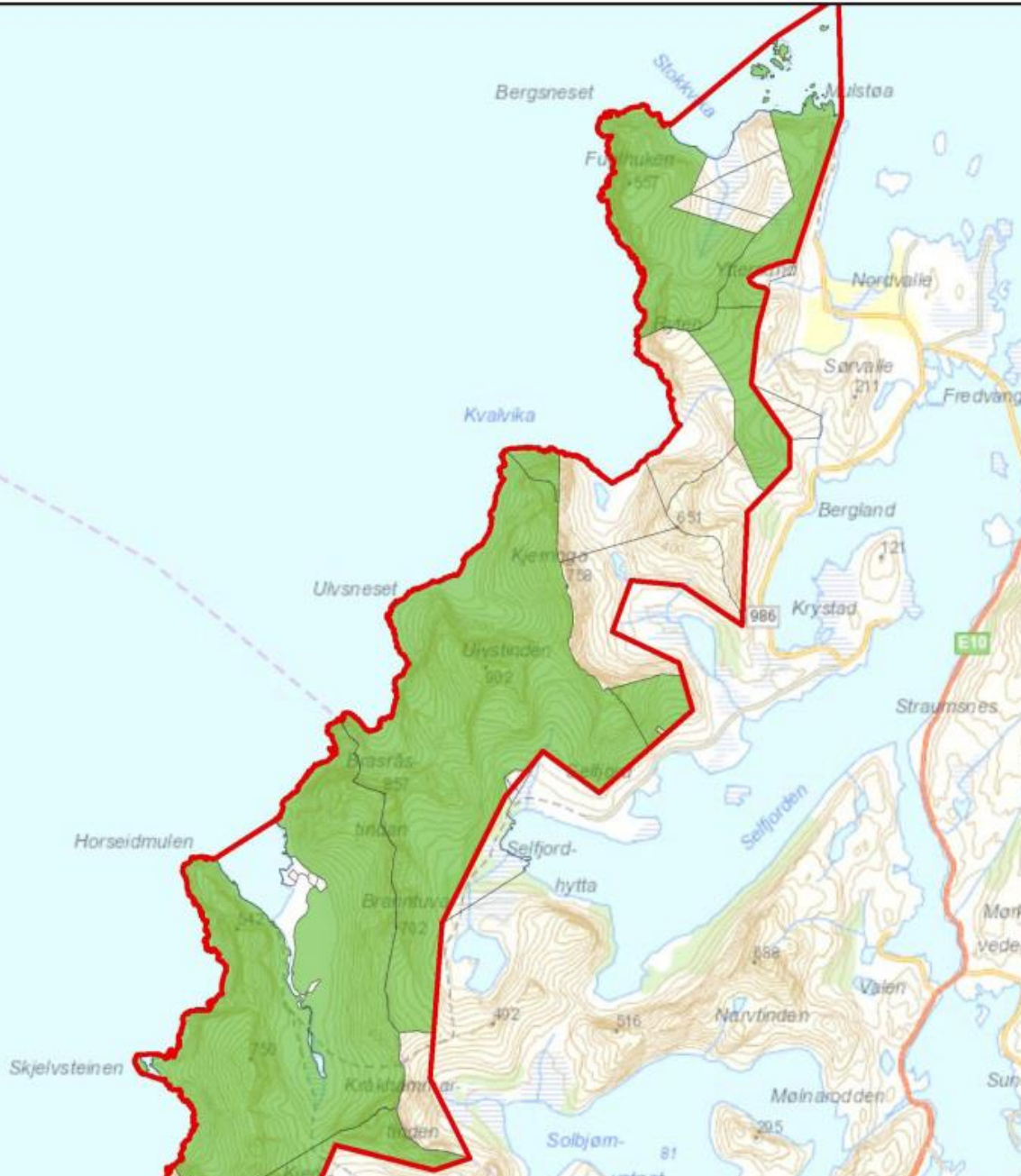

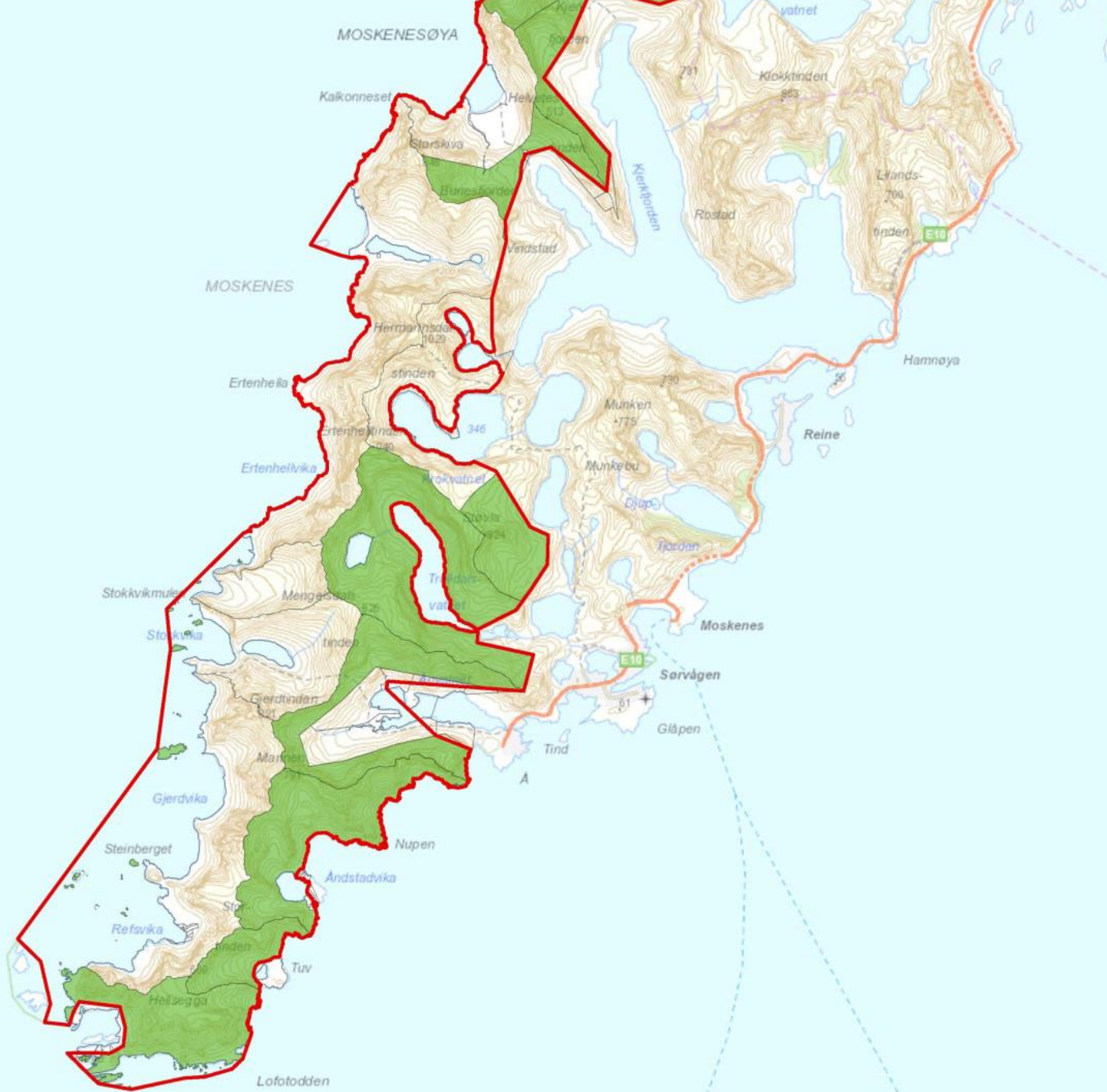

Historie

Arealforvaltning i Moskenes kommune gjennom de siste 4 tiår

I arkivet er det arealkart (da Generalplan) vedtatt i 1979 som definerer hele utredningsområdet med mer som et LN (Landbruk og natur) område. Dette ble vedtatt gjennom folkemøter i en demokratisk prosess.

Slik er store deler av området fortsatt regulert.

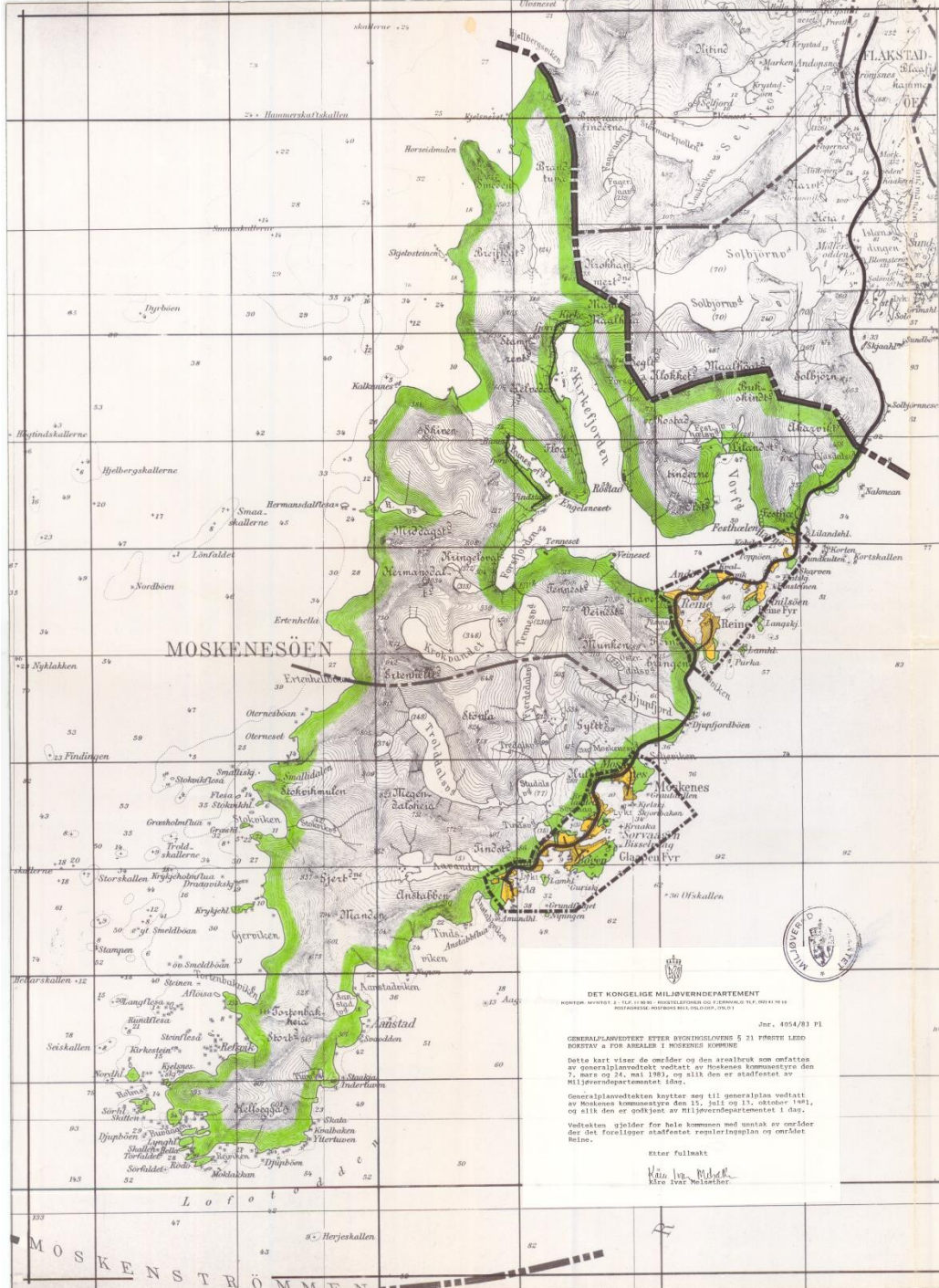

TEGNFORKLARING

-  BYGGEOMRÅDE
-  LANDBRUKS- OG NATUROMRÅDE
-  KOMMUNE- OG VEDEKTSGRENSE
-  GRENSE FOR SONEPLANOMRÅDE
-  RIKSVEG
-  PLANLAGT RIKSVEG
-  LOKALVEG

LANDMÅLINGSDOKUMENT
26.12.82 01733

MOSKENES kommune
generalplan

GENERALPLAN KART

Korreksjoner

Inntegnet	dato	sign
Rev. i henhold til gen.planutv. vedtak 19.4.79	26.4.79	NON

målestokk
1:50 000
1 km

ekv. 30m

dato 6.2.79
sign. RE



kart nr.
2725 4

DET KONGELIGE MILJØVERNDEPARTEMENT
KORREKTUR AV TITTEL: MILJØVERNDEPARTEMENTET OG F.ØRSTAD OG T.F. ØSTAD 19.11.82
MILJØVERNDEPARTEMENTET (MILJØVERN)

Jan. 4054/83 91

GENERALPLANVEDTAK ETTER BYGNINGSLOVENS § 21 FØRSTE LED
KORTVATN A FOR ANSLETT I MOSKENES KOMMUNE

Dette kart viser de områder og den arealbruk som omfattes av generalplanvedtaket vedtatt av Moskenes kommunestyre den 7. mars og 24. mai 1983, og slik den er stadfestet av Miljøverndepartementet i Oslo.

Generalplanvedtaket knytter seg til generalplan vedtatt av Moskenes kommunestyre den 15. juli og 17. oktober 1981, og slik den er godkjent av Miljøverndepartementet i Oslo.

Vedtaket gjelder for hele kommunen med unntak av områder der det foreligger stadfestet reguleringsplan og områdeplan.

Estet fullmakt
Kåre Tveit
Kåre Tveit



MOSKENSTRØMMEN



Konsekvenser

Hva betyr et JA

- at det etableres en nasjonalpark som skal sikre at et nasjonalt viktig naturområde tas vare på – både i dag og i framtida
- at det blir etablert et nasjonalparkstyre, med folkevalgte fra Moskenes, Flakstad og fylkeskommunen, som forvalter nasjonalparken.
- at det ikke vil bli tillatt å oppføre nye fritidshus, med unntak av det som er avklart i prosessen (Bunes).
- at det settes stopp for alle store inngrep, for eksempel veibygging, vannkraftutbygging, mineralutvinning eller vindmøllepark.
- det lages en forvaltningsplan, der blant annet tiltak for å motvirke slitasje ved å forsterke stier og tilrettelegge for besøkende i nasjonalparken blir vurdert. Forvaltningsplanen blir til gjennom en lokal prosess med folkemøter, høringer og dialog mellom lokalbefolkningen og nasjonalparkstyret.

- at nasjonalparkstyret prioriterer hvilke tiltak man ønsker å gjennomføre etter forvaltningsplanen. Tiltakene finansieres gjennom statsbudsjettet. Eksempler på tiltak som kan være aktuelt:
 - forsterking av stier
 - tilrettelegging for beiting
 - informasjon
 - innfallsporter (søppel/toaletter/parkering)
 - tilrettelegging av gode turstier på steder naturen tåler det
- mulighet å søke om å bli nasjonalparkkommune eller nasjonalparklandsby.
- at Statens naturoppsyn vil ha ansvaret for oppsyn i parken.
- at det ansettes en nasjonalparkforvalter, som også er sekretær for nasjonalparkstyret.

Hva betyr et NEI

- at det ikke opprettes nasjonalpark og området forvaltes som i dag.
- at fremtidig bruk av arealene vil reguleres av plan- og bygningsloven og/eller aktuelle sektorlover (f.eks. jordloven, energiloven, vannressursloven).
- dagens arealplan legger ikke opp til bygging i området, men ved rullering av arealplanen kan dette endres. Arealplanen revideres ved behov, og sees på i sammenheng med kommunevalget hvert fjerde år.
- at kommunen kan planlegge og finansiere eventuelle utbedringer av løypenett og tilrettelegging for turister og friluftaktiviteter selv.

Forvaltning

- Hvis det blir en nasjonalpark, vil lokalpolitikere sammen med en naturforvalter danne et styre.
- Deres 1. oppgave er å lage en forvaltningsplan. Dette er en 5 årig plan (eventuelt 4 årig) på hva man skal satse på – hvor og hvordan midlene skal brukes.
- Planen blir til i samarbeid med dere, gjennomforslag, høringer, folkemøter slik vi gjør nå

Til slutt...

- Regelverket kan, og vil, oppdateres etter hvert som utviklinga går sin gang. Finner man grønne energikilder i framtida som ikke forringer naturen, kan man endre reglene og åpne for slik virksomhet
- Man kan også oppheve et vern om f.eks. samfunnsinteressene er overveiende store. Det er flere steder naturreservat (strengere vern en NP) er opphevet til fordel for infrastruktur, kraftutbygging eller flyplass (Gimsøya kanskje?)

Det ER lov å telte, fiske, campe, tenne
bål, hogge ved, jakte, sette opp
gapahuk/lavvo ifølge forvaltningsplan i
en Lofotodden nasjonalpark

..... med andre ord, alt som er tillatt i
dag.

Nasjonalparkkommune

Kriterier for å kunne bli nasjonalparkkommune

- minimum 30 prosent av kommunens areal eller minst 300 km² vernet som nasjonalpark, eller hele nasjonalparker innen kommunen
- kommunen har nasjonalparkareal og deltar i et interkommunalt samarbeid angående nasjonalparkinformasjon/tilrettelegging/reiseliv med andre kommuner med nasjonalparkareal, eller at kommunen har et autorisert nasjonalparksenter



Gutulia nasjonalpark

Nasjonalparklandsby

En nasjonalparklandsby er et tettsted som danner en naturlig innfallsport til en nasjonalpark. Her kan du få informasjon om nasjonalparken, du kan handle og overnatte, for deretter å oppleve nasjonalparken på egenhånd eller delta i organiserte aktiviteter



Lom, Jotunheimen
nasjonalpark

Trusler



Tilrettelegging eksempel



Varangerhalvøya nasjonalpark



Jotunheimen nasjonalpark (Besseggen)



Dovrefjell-Sunndalsfjella nasjonalpark

Folkeavstemningen

1. FOR Å STEMME MÅ DU STÅ I MANNTALLET. MANNTALLET LIGGER PÅ RÅDHUSET
2. HUSK LEGITIM,ASJON
3. 27.APRIL ER STEMMEDAGEN, MEN DU KAN KOMME TIL RÅDHUSET OG FORHÅNDSSTEMME
4. DET ER MULIG Å STEMME FRA OG MED 24. MARS TIL OG MED 24.APRIL PÅ VIRKEDAGER MELLOM KL.09 OG 15 PÅ RÅDHUSET. (1.april til kl.12.00)
5. DU FÅR DIN STEMMESEDDER NÅR DU KOMMER TIL STEMMELOKALET
6. DU SKAL SETTE ET KRYSS PÅ DEN:
 1. HVIS DU ØNSKER NASJONALPARK KRYSSER DU FOR JA
 2. HVIS DU IKKE VIL HA NASJONALPARK KRYSSER DU FOR NEI
 3. DU KAN STEMME BLANKT OG SETTE KRYSS FOR DET
7. STEMMESEDDLEN BRETTES EN GANG SLIK AT DEN SOM TAR I MOT STEMMEN IKKE SER HVOR DU HAR SATT KRYSS.
8. STEMMEN STEMPLES FØR DEN LEGGES I STEMMEURNA.
9. VALGSTYRET HAR ANSVAR FOR Å TELLE STEMMENE OG KUNNGJØR RESULTATET SÅ RASKT SOM MULIG.
10. KOMMUNESTYRET FÅR RESULTATET AV FOLKESAVSTEMNINGEN MED I SAKSUTREDNINGEN NÅR DE SKAL BEHANDLE SAKEN I JUNI