



«MOTTAKERNAVN»

«ADRESSE»

«POSTNR» «POSTSTED»

«KONTAKT»

Saksbehandler, innvalgstelefon

Ragnhild Redse Mjaaseth, 75531559

Oppstart av verneplanarbeid for frivillig vern av skog i Rana og Hemnes kommuner

Fylkesmannen i Nordland melder hermed oppstart av verneplanarbeid for Fjellavlia, Reinåga og Storlia (utvidelse av Saltfjellet-Svartisen nasjonalpark) i Hemnes og Rana kommunar. Oppstartsmeldinga er i samsvar med § 42 i Naturmangfoldlova. Aktuell verneform for Fjellavlia og Reinåga er naturreservat, samt utvidelse av eksisterende nasjonalpark for Storlia, jamfør § 37 i naturmangfoldlova.

Offentlege føringar og frivillig vern

Gjennom behandling av Stortingsmelding 25 (2002-2003) slutta Stortinget seg til Regjeringa si innstilling om ei kraftig opptrapping av skogvernet i Norge. Meldinga inneheldt viktige prinsipp og satsingsområder for skogvernet. Det vart blant anna lagt til grunn av eit utvida skogvern skal følgje dei fagleg anbefalingane i NINA rapport 54/2002: «Evaluering av skogvernet i Norge». I meldinga vart frivillig vern trekt fram som ein viktig strategi for det framtidige skogvernet i Norge. Frivillig vern inneber at grunneigar tilbyr staten vern av eigen skog. Miljøvernmyndigheitene vurderer tilbodet og set i gang naturfaglege registreringar for å kartlegge verneverdiar. Dersom området som er tilbode inneheld kvalitetar nok til at det er aktuelt å fremje eit verneforslag skal det gjennomførast forhandlingar med grunneigar om avgrensing, verneforskrift og økonomisk erstatning.

Områda som er foreslått for vern er kome fram gjennom ordninga med frivillig vern i skog. Det er inngått skriftleg avtale mellom skogeigarane og staten, og skogeigarane har gitt løyve til at arbeidet med verneplanen kan setjast i gang. Før vernevedtaket vil ein avtale om erstatning forhandlast fram mellom dei berørte grunneigarane og staten.

I dei aktuelle områda er det gjennomført relativt nye naturtypekartleggingar av god kvalitet. Desse kartleggingane skal danne grunnlaget for den vidare prosessen. Fjellavlia vart kartlagt i samband med eit kartleggingsprosjekt for kalkskog i 2018. Reinåga vart kartlagt i 2009, i samband med eit nasjonalt prosjekt for kartlegging av bekkeløfter. Storlia vart kartlagt i samband med ei større naturtypekartlegging på Saltfjellet i 2010.



Vi melder oppstart i følgjande områder:

Område	Kommune	Areal (daa)	Berørte eigedommar (gnr/bnr)
Fjellavlia	Hemnes	995	125/3, 125/4 og 125/5
Reinåga	Hemnes	309	131/1, 131/2 og 131/3
Storlia	Rana	223	77/2

Områdeskildringar og verneverdiar

Fjellavlia

Fjellavlia ligg 11 km rett sør for Korgen i Hemnes kommune. Lokaliteten er ei lisode vendt mot vest rett aust for Stormyrbassenget. Her er det registrert hovudsakeleg kalkgranskog med verdi A, men også ei slåttemyr og ei hagemark med verdi B. Kalkrik vegetasjon dominerer heile området, men aller rikast er det i dei vestlege delane der marmor dominerer berggrunnen. Mindre partier har grunnlendt åpen mark som det ofte renn vatn over. Her veks typiske artar som gulsildre, fjelltistel, svarttopp, fjellfrøstjerne, ballblom og grønburkne. Gran dominerer det aller meste av området, men aust i området er det innslag av boreale treslag som bjørk, selje og rogn. Eigedommen som er undersøkt har kun vore dreve med hest og det går ein enkel hestevæg frå gardane og sørover gjennom området. Utanom eit par mindre flatehogstar for ein del år tilbake har det kun vore dreve plukkhogst i skogen, som framstår med svært godt utvikla sjukting og både stubbar og læger finst derfor i alle nedbrytningsfasar. Det er svært mykje grov gran i området og til dels grov bjør. Ei gran som ikkje var av dei aller eldste vart målt til 250 år. Mengda av dødved varierer, men er stadvis er det betydelege mengder og med innslag av mykje grov læger. Området ligg innanfor Røssåga/Toven reinbeitedistrikt.

Reinåga

Reinåga ligg på austsida av Røssåga, 4-5 km sør for Korgen. Reinåga er eit lite vassdrag som fell bratt ned den vestvendte fjellsida i aust, renn deretter rolegare ned i dalbotnen, før elva danna reit ravinesystem som er gravd ut i tjukke marine lausmasser. Her er det to restlokalitetar av gammalskog som begge har store naturverdiar. Lokaliteten nedanfor Reinåmoen består av ei 800 m lang nordgåande ravine, samt eit par markerte sideraviner som strekk seg ca 400 m austover frå hovudravina. I tillegg til naturtypelokalitetane inngår nokre mindre hogstflater i forvaltningsarealet av arronderingsmessige omsyn. På sørvestsida er det eit heilt ferskt hogstfelt, samt noko areal på nordaustsida. Elva dannar stadvis flate, meir eller mindre opne sump-/myrparti. Fuktige vegetasjonstypar dominerer, med mykje småbregneskog og sumpskog. Granskogen er kompakt og for det meste relativt tett. Skogen er svært fuktig, og lavfloraen på trea relativt rik med store mengder trådrag som karakterart. Det er også moderat utvikla lungeneversamfunn på grankvistane. Partiet ved Kattuglholha har mindre utvikla ravineregnskog, men har derimot meir naturskogkvalitetar. Dei to områda utfyller kvarandre på ein god måte. I kraft av å vere velutvikla boreal regnskog oppfyllar dei to områda viktige manglar ved skogvernet i stor grad. Områda ligg innanfor Røssåga/Toven reinbeitedistrikt.

Storlia

Storlia ligg rett ved Storlia naturreservat, på sørsida, og på austida av grensa til Saltfjellet-Svartisen nasjonalpark. Området ligg 2 km nordaust for tettstaden Storforshei ved elva Tespa. I naturbase er det registrert ei bekkekløft med verdi A. Kløfta er markert med ganske bratte sider som er dekkja av vegetasjon. Berggrunnen er kalkrik over store områder. Luftfuktigheita er svært høg i delar av



lokaliteten. Fleire stader er det rike sig med svært krevande både karplante- og moseflora. På kalkberg, delvis overfløyma med vatn, finst arter som raudflangre, kalktelg, reinrose, rynkevier, fjellbakkestjerne, sotstarr, hårstarr og jåblom. Vidare er det påvist eit rikt utvalg av artar av lav og vedbuande sopp. Området ligg innanfor Saltfjellet reinbeitedistrikt.

Områda som er tilbode for vern vil bidra til ytterlegare areal av boreal regnskog, bekkekløft og kalkskog, som er svært viktige og relativt sjeldne naturtypar.

Konsekvensar av verneforslaget

Verneområder blir oppretta for å ta vare på naturverdiane. I verneområder er det derfor nødvendig å begrense mulegheita for naturinngrep. Blant anna vil det vere forbod mot fysiske inngrep og vegetasjon og dyreliv er freda mot skade og øydelegging. Bruk av naturreservatet til teltleirar, idrettsarrangement og anna organisert bruk treng særskilt løyve. Sykling og bruk av hest vil vere begrensa til eksisterande veiar og stiar.

Kva bestemmelsar som vil gjelde for dei forskjellige områda vil bli beskreve i verneforskrifta når verneforslaget blir sendt på høring. Generelt kan vi nevne at alle inngrep som vil forringe verneverdiane vil vere forbode. Skogbruk vil dermed ikkje vere tillate. Områda vil fortsatt kunne brukast til blant anna friluftsliv, jakt, beiting, bær- og sopplukking.

Innspel og vidare prosess

Fylkesmannen melder oppstart av verneplanarbeidet for å sikre medverknad før vi utarbeider eit verneforslag. Vi vil gjerne ha synspunkt på verneplanen både når det gjeld grenser, brukarinteresser og naturverdiar. Vi ønskjer medverknad som kan bidra til gode løysingar for både bruk og vern.

Eventuelle kommentarar til oppstartsmeldinga og innspel til verneplanarbeidet kan sendast skriftleg til Fylkesmannen i Nordland, 8002 Bodø eller fmnopost@fylkesmannen.no innan **1. juni 2020**.

Arbeidet vil utførast etter saksbehandlingsreglane i rundskriv T2/15, «Saksbehandlingsregler ved områdevern etter naturmangfoldloven (§§41-43)». På bakgrunn av tilbakemelding frå Sametinget vil det ikkje opprettast ei arbeidsutval som skal hjelpe Fylkesmannen gjennom utgreiingsprosessen. På grunn av begrensa storleik på områda vil det heller ikkje utarbeidast konssekvensutgreiingar, men følgjene for forslaget vil bli skildra i høyringsutkastet.

Etter gjennomgang av kommentarar til oppstartsmeldinga vil verneforslaget med detaljert avgrensing av områda og verneforskrifter sendast på høyring med frist på to månader for å kome med ein uttale.

Meldinga om oppstart blir sendt til berørte grunneigarar, kommunar og aktuelle organisasjonar med fleire, jamfør vedlagt adresseliste. Vi ber om å bli kontakta ved feil eller manglar i adresselista. Oppstart blir også kunngjort i Helgelendingen, Avisa Nordland og Rana Blad.

Ved eventuelle spørsmål eller ønskje om meir informasjon, ta kontakt med Ragnhild Redse Mjaaseth, e-post: fmnormj@fylkesmannen.no, tlf: 75 53 15 59.

Med helsing

Mia Marthinus Husdal (e.f.)
Underdirektør

Ragnhild Redse Mjaaseth
seniorrådgiver

Dokumentet er elektronisk godkjent



Vedlegg:

1 Kart - skogsområder aktuelle for verneplanprosess

Mottakerliste:

FORUM FOR NATUR OG FRILUFTSLIV I NORDLAND	Eiaveien 5	8208	FAUSKE
NTNU VITENSKAPSMUSEET	Erling Skakkes gate 47	7491	TRONDHEIM
NORDLAND REISELIV AS	Postboks 434	8001	BODØ
NATURVERNFORBUNDET I NORDLAND	c/o Bjørn Økern Postboks 14	8842	BRASØY
NORGES IDRETTSFORBUND OG OLYMPISKE OG PARALYMPISKE KOMITÉ	Postboks 5000	0840	OSLO
NORGES BONDELAG	Postboks 9354 Grønland	0135	OSLO
RANA ZOOLOGISK FORENING	Postboks 1301	8602	MO I RANA
FRILUFTSRÅDENES LANDSFORBUND	Eyvind Lyches vei 23B	1338	SANDVIKA
STATNETT SF	Postboks 4904 Nydalen	0423	OSLO
Konrad Normann Fjeldavli	Redvald Knudtsons Vei 20 C	8624	Mo I Rana
Lidvor E F Fjellavli	Redvald Knudtsons Vei 20 C	8624	Mo I Rana
Jorun Beate Reinåmo	Sørfjellveien 78	8646	Korgen
NIBIO - NORSK INSTITUTT FOR BIOØKONOMI	Postboks 115	1431	ÅS
DIREKTORATET FOR MINERALFORVALTNING MED BERGMESTEREN FOR SVALBARD	Postboks 3021 Lade	7441	TRONDHEIM
NORSKOG	Postboks 123 Lilleaker	0216	OSLO
FORSVARSBYGG	Postboks 405 Sentrum	0103	OSLO
STATENS KARTVERK	Postboks 600 Sentrum	3507	HØNEFOSS
Jarl Kedor Fjeldavli	Fjellavliveien 13	8646	Korgen
NORDLAND FYLKESKOMMUNE	Postboks 1485	8048	BODØ
SALTFJELLET REINBEITEDISTRIKT Røssåga/Toven reinbeitedistrikt	Lønsdal	8255	RØKLAND
NORSK BERGINDUSTRI	Postboks 7072 Majorstua	0306	OSLO
NORDLAND BONDE- OG SMÅBRUKARLAG	c/o Astrid T. Olsen Kjerringøyveien 1319	8093	KJERRINGØY
STIFTELSE WWF VERDENS NATURFOND	Postboks 6784 St Olavs Plass	0130	OSLO
NHO REISELIV NORD-NORGE	Postboks 448	9255	TROMSØ
AVINOR AS	Postboks 150	2061	GARDERMOEN
SØR-HÅLOGALAND HEIMEVERNSDISTRIKT 14 HV-14	Postboks 800 Postmottak	2617	LILLEHAMMER
NORSK ORKIDFORENING	c/o Anne Lise Nevøy Ullandhaugleitet 20	4021	STAVANGER
STIFTELSEN NORSK INSTITUTT FOR NATURFORSKNING NINA	Postboks 5685 Torgarden	7485	TRONDHEIM
NORGES LUFTSPORTFORBUND	Møllergata 39	0179	OSLO
HEMNES KOMMUNE	Sentrumsveien 1	8646	KORGEN



UNIVERSITETET I TROMSØ - NORGES ARKTISKE UNIVERSITET	Postboks 6050 Langnes	9037	TROMSØ
NORSK BIOLOGFORENING (BIO)	Postboks 1066 Blindern	0316	OSLO
STATENS VEGVESEN	Postboks 1010 Nordre Ål	2605	LILLEHAMMER
NORSK ORNITOLOGISK FORENING AVD. NORDLAND	Atle Ivar Olsen Skogsøy	8700	NESNA
NORGES JEGER OG FISKERFORBUND	Postboks 94	1378	NESBRU
NORGES BONDELAG	Postboks 9354 Grønland	0135	OSLO
MATTILSYNET	Felles postmottak Postboks 383	2381	BRUMUNDDAL
ALLSKOG SA	Ingvald Ystgaards veg 13A	7047	TRONDHEIM
Brynhild Anette Larsen	Selforsveien 46	8613	Mo I Rana
Johnny Larsen	Bjellånesveien 21	8630	Storforshei
Liv Oddrun Paulsen	Strandlandsvegen 1	8700	Nesna
RANA KOMMUNE	Postboks 173	8601	MO I RANA
NORSK INDUSTRI KOMMUNAL- OG MODERNISERINGSDEPARTEMENTET	Postboks 7072 Majorstuen	0306	OSLO
NTNU FAKULTET FOR NATURVITENSKAP	Postboks 8112 DEP	0032	OSLO
STATKRAFT AS	Høgskoleringen 5	7491	TRONDHEIM
NORSK BOTANISK FORENING	Postboks 200 Lilleaker	0216	OSLO
NORGES HANDIKAPFORBUND	c/o Naturhistorisk museum	0318	OSLO
TURISTFORENINGENE I NORDLAND	Postboks 1172 Blindern		
NORSKE REINDRIFTSAMERS LANDSFORBUND	Postboks 9217 Grønland	0134	OSLO
NORGES SKOGEIERFORBUND	Postboks 751	8001	BODØ
RØSSÅGA SIIDA	Postboks 508	9255	TROMSØ
DEN NORSKE TURISTFORENING	Postboks 1438 Vika	0115	OSLO
STATSKOG SF	Bukkliveien 4	8647	BLEIKVASSLIA
NORGES VASSDRAGS- OG ENERGIDIREKTORAT (NVE)	Youngstorget 1	0181	OSLO
NORGES VASSDRAGS- OG ENERGIDIREKTORAT (NVE) REGION NORD	Postboks 63 Sentrum	7801	NAMSOS
NORGES NATURVERNFORBUND	Postboks 5091 Majorstua	0301	OSLO
SPRÅKRÅDET	Capitolgården Kongens gate 52	8514	NARVIK
SABIMA	Mariboegate 8	0183	OSLO
NORGES ORIENTERINGSFORBUND	Postboks 1573 Vika	0118	OSLO
LANDBRUKSDIREKTORATET	Mariboegate 8	0183	OSLO
NORSK ORGANISASJON FOR TERRENGSYKLING	Postboks 5000	0840	OSLO
KS-KOMMUNESEKTORENS ORGANISASJON	Postboks 1450 Vika	0116	OSLO
NORSK FRILUFTSLIV	c/o Tore B Lundemo Åsløkkveien 24	1341	SLEPENDEN
NORSK ZOOLOGISK FORENING	Postboks 1378 Vika	0114	OSLO
NORGES MILJØVERNFORBUND	Nedre Slottsgate 25	0157	OSLO
RIKSANTIKVAREN	Postboks 6731 Etterstad	0609	OSLO
NORGES JEGER- OG FISKERFORBUND - NORDLAND	Postboks 593	5806	BERGEN
	Postboks 1483 Vika	0116	OSLO
	Folkets Hus Prinsens gate 115	8005	BODØ



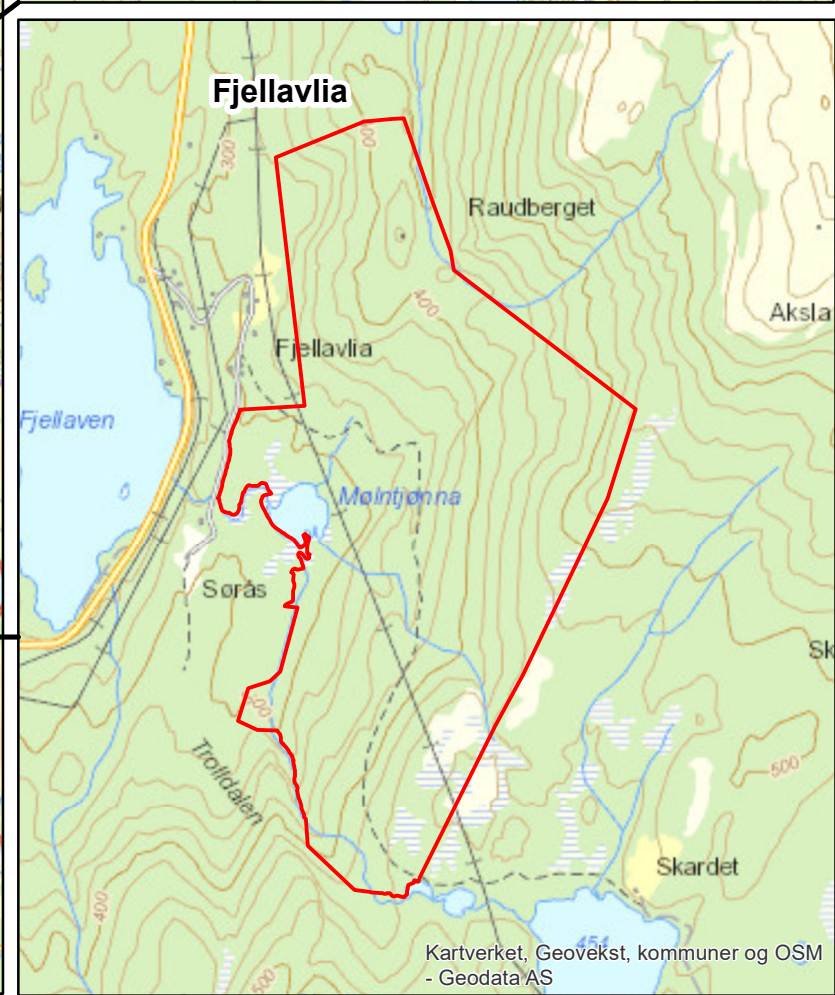
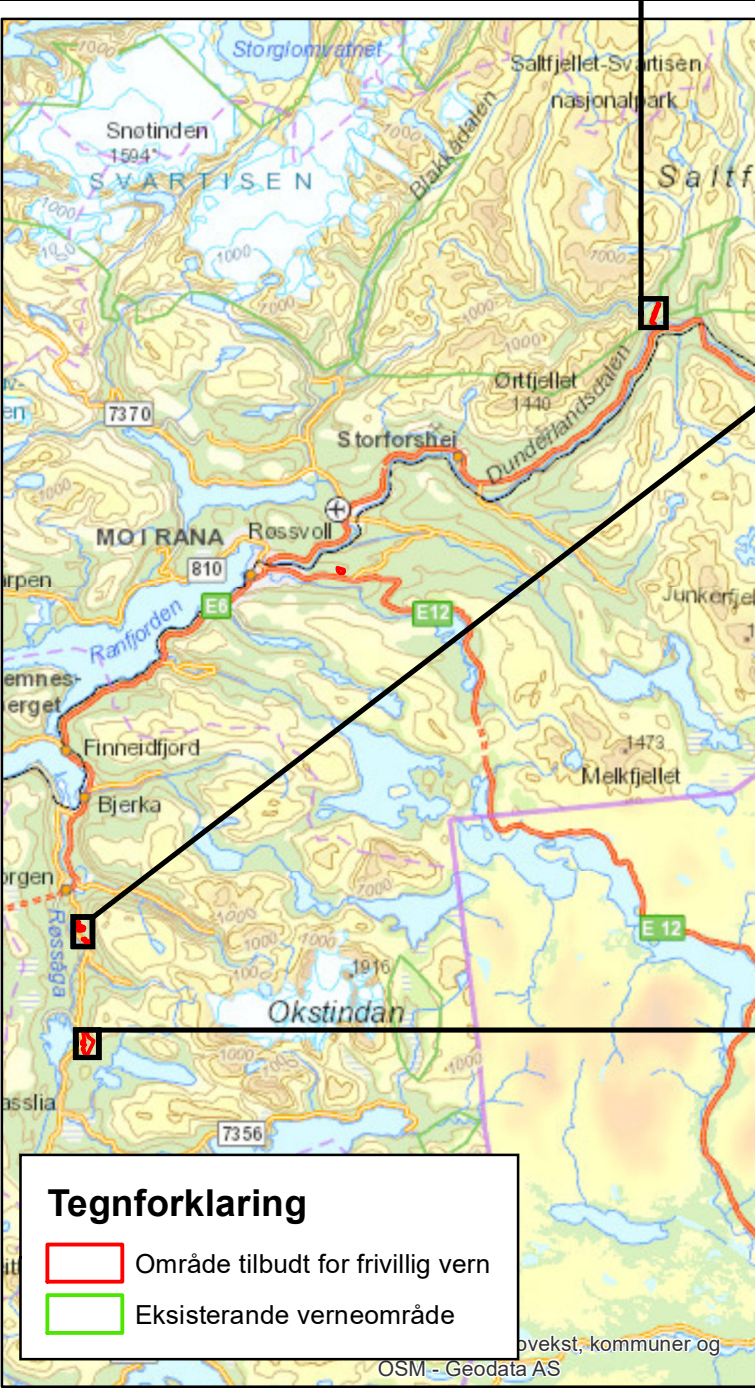
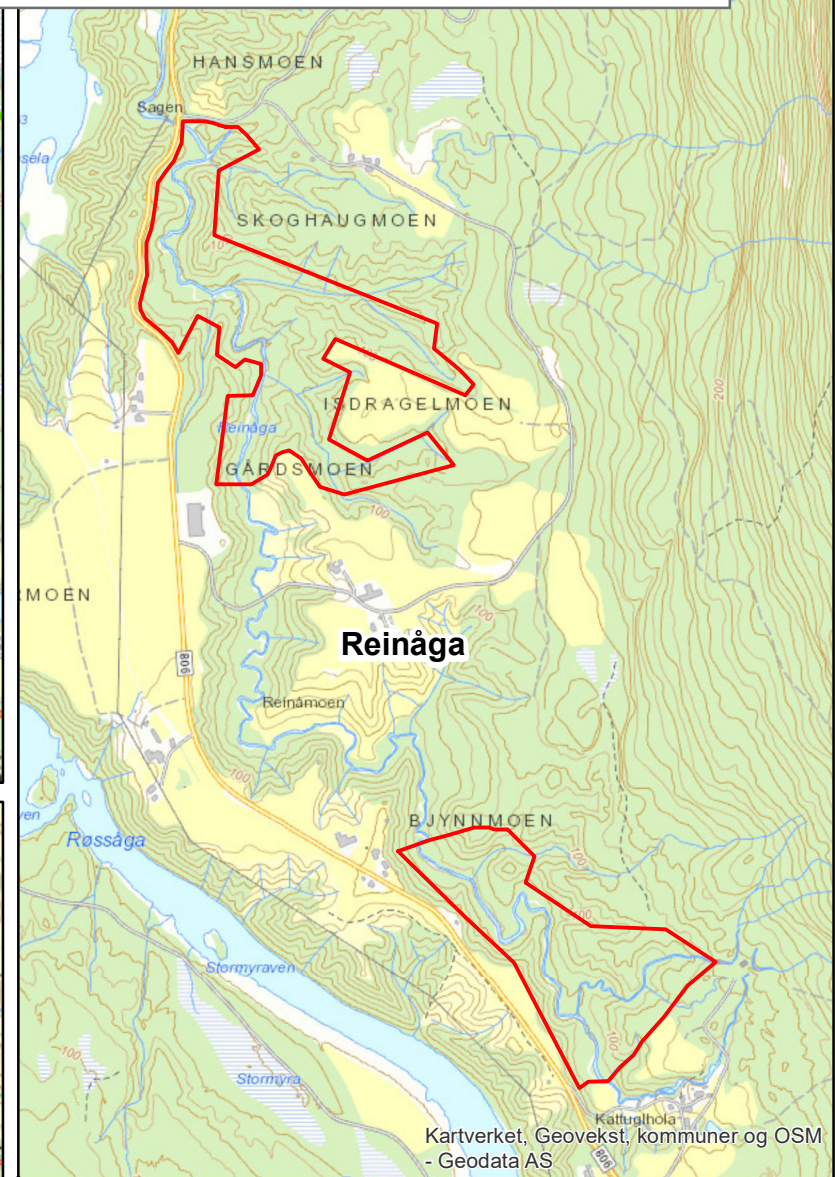
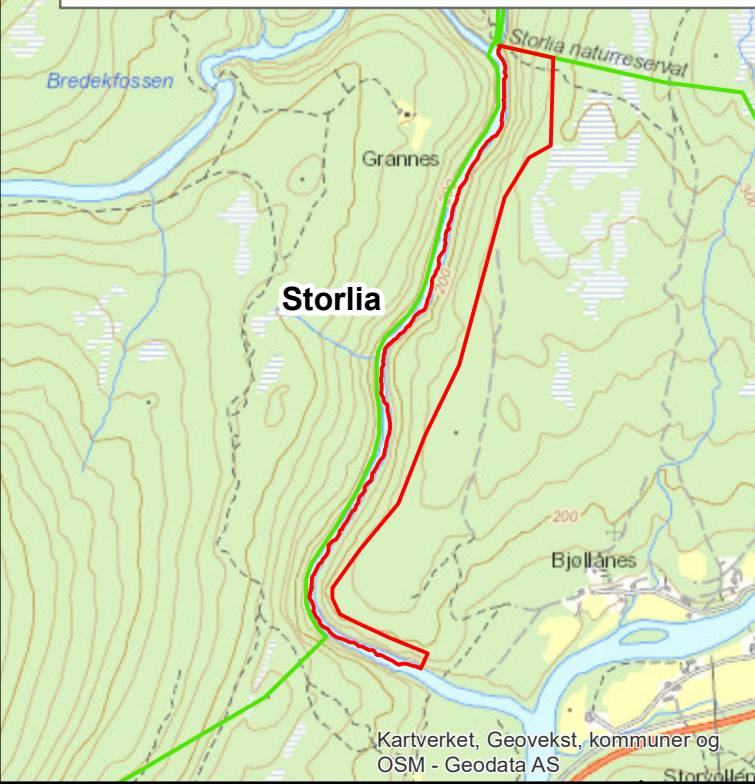

NORGES GEOLOGISKE UNDERSØKELSE	Postboks 6315 Torgarden	7491	TRONDHEIM
Gustav Reinåmo	Sørfjellveien 68	8646	KORGEN
John Martin Gylseth	Sørfjellveien 73	8646	Korgen
LUFTFARTSTILSYNET	Postboks 243	8001	BODØ
NORRGA SÁMIID RIIKKASEARVI - NORSKE SAMERS RIKSFORBUND NSR	Postboks 173	9521	KAUTOKEINO
NATUR OG UNGDOM	Postboks 4783 Sofienberg	0506	OSLO
NORSK SAU OG GEIT	Postboks 104	1431	ÅS
NORSK ORNITOLOGISK FORENING	Sandgata 30B	7012	TRONDHEIM
Lise Irene Kosmo Gylseth	Sørfjellveien 73	8646	Korgen
SAMEDIGGI / SAMETINGET	Ávjovárgeaidnu 50	9730	KARASJOK

Oversikt over skoglokaliteter - oppstart av verneplan - frivillig vern



Tegnforklaring

-  Område tilbudt for frivillig vern
-  Eksisterende verneområde