

Høring av verneplan for skog
Forslag til opprettelse av Bakke naturreservat
i Larvik kommune

Fylkesmannen i Vestfold og Telemark



Bøkeskog i Bakke vestre

Foto: Fylkesmannen i Vestfold og Telemark

Desember 2020

Innhold

side

1. Bakgrunn.....	3
2. Om verneplanarbeidet og frivillig vern.....	3
3. Hjemmelsgrunnlag.....	3
4. Saksgang.....	4
5. Verneplanens omfang.....	7
6. Faktaark	7
7. Forslag til verneforskrift	10
Vedlegg: Vernekart	

1. Bakgrunn

Fylkesmannen i Vestfold og Telemark sender på høring forslag om opprettelse av Bakke naturreservat i Larvik kommune.

Bakgrunnen for verneforslaget er tilbud fra en grunneier om frivillig vern av skog. Området er kartlagt for naturverdier som dokumenterer verdier som kvalifiserer for vern etter naturmangfoldloven. Jf. kapittel 6. med nærmere beskrivelse av området.

Forhandlinger om erstatningsoppgjør og avtale om pris på det tilbudte området vil gjennomføres parallelt med høringa.

2. Om verneplanarbeidet og frivillig vern.

Meld. St. 14 (2015 – 2016) *Natur for livet* legger opp til en videreføring av det langsiktige arbeidet med skogvern, herunder økt frivillig skogvern. Under behandlingen av meldingen ba Stortinget regjeringen sette mål om vern av både offentlig eid skog og frivillig vern av privateid skog til 10 % av skogarealet i landet. Naturfaglige evalueringer som ligger til grunn for prioriteringene i skogvernarbeidet er «*Evaluering av skogvernet i Norge*», NINA rapport 54/2002 og «*Naturfaglig evaluering av norske verneområder*», NINA rapport 535/2010.

Ved frivillig skogvern gir grunneierne fylkesmennene tilbud om vern av aktuelle områder. Det blir foretatt naturfaglige registreringer og utarbeidet skogtakster for de områdene der det er behov for det. På grunnlag av tilbud og de naturfaglige registreringene utarbeider Fylkesmannen forslag til avgrensning av verneområdet. På grunnlag av tilbud og mal for verneforskrift for naturreservater utarbeider Fylkesmannen forslag til verneforskrift som blir oversendt grunneierne for kommentarer. Miljødirektoratet oppnevner en skogsakkyndig som får i mandat å forhandle med grunneierne eller grunneiernes representant. Ved enighet blir det utarbeidet avtale der erstatningssum, forslag til verneforskrift og avgrensning av verneområdet blir avklart.

Det vanlige er at når staten og grunneier er enige om disse punktene vil området gjennomgå vanlig saksbehandling i tråd med naturmangfoldloven. Etter avtale med grunneier kan melding og høring av verneforslag likevel gjennomføres før avtale er signert. Fra avtaletidspunkt og fram til vernevedtak gjelder en vederlagsordning. Utbetaling av erstatningsbeløp skjer når vernevedtak er fattet.

3. Hjemmelsgrunnlag

Vern av spesielle områder eller forekomster skjer i medhold av lov 16. juni 2009 om forvaltning av naturens mangfold (naturmangfoldloven) jf. §§ 33 – 51. I naturmangfoldloven er det gitt hjemmel for oppretting av ulike vernekategorier. Vernekategorien naturreservat, som er det strengeste vernet etter naturmangfoldloven, jf. § 37, vil bli brukt for denne verneplanen for skog på privat grunn.

Vedtak om opprettelse av naturreservat blir gjort av Kongen i statsråd etter § 37 i naturmangfoldloven, som lyder slik:

” Som naturreservat kan vernes områder som

- a) inneholder truet, sjelden eller sårbar natur,
- b) representerer en bestemt type natur,
- c) på annen måte har særlig betydning for biologisk mangfold,

d) utgjør en spesiell geologisk forekomst eller

e) har særskilt naturvitenskapelig verdi.

Som naturreservat kan også vernes et område som er egnet til ved fri utvikling eller aktive gjenopprettingstiltak å få verneverdier som nevnt i første ledd.

I et naturreservat må ingen foreta noe som forringer verneverdiene angitt i verneformålet. Et naturreservat kan totalfredes mot all virksomhet, tiltak og ferdsel. I forskriften kan det gis bestemmelser om vern av kulturminner i reservatet.

Treffes vedtak om reservat som krever aktive gjenopprettingstiltak, eller vedtak om reservat der bruk er en forutsetning for bevaring av det biologiske mangfold, skal det samtidig med vernevedtaket legges fram et utkast til plan for skjøtsel for å sikre verneformålet. Planen kan omfatte avtale om bruk av arealer, enkeltelementer og driftsformer. Planen eller avtalen kan inneholde bestemmelser om økonomisk kompensasjon til private som bidrar til områdets skjøtsel.”

4. Saksgang

MELDINGSFASEN

Formell oppstart på verneplanarbeidet ble meldt 2.11.2020. Det kom inn følgende merknader:

BaneNor (brev av 6.11.2020) uttaler følgende:

”De aktuelle områdene kommer ikke i konflikt med jernbanens interesser. Vi har ingen merknader til planarbeidet”.

Språkrådet (brev av 6.11.2020) uttaler følgende angående navnet Bjerke:

”Ingen merknader. Namnet er dekkende for området, og Bjerke er einaste godkjente skrivemåte for naturnamnet i Sentralt stadnamnregister (SSR)”.

Landbruksdirektoratet (brev av 9.11.2020) uttaler følgende:

”Som høringsinstans for forslag til opprettelse av nye naturreservat, ønsker vi å gi noen generelle innspill til verneprosessen.

Grundige områdebeskrivelser

Av høringsdokumentene må det tydelig fremkomme om og i tilfelle hvordan det aktuelle området nyttes i landbrukssammenheng. Dersom det er landbrukshensyn i området som ikke ivaretas i utkast til forskrift, ber vi om at det begrunnes i høringsdokumentene. Typiske landbruksinteresser kan være (listen er ikke uttømmende):

o Skogsbilvei som er nødvedig for skogbruk på bakenforliggende arealer

o Traktorvei i forbindelse med jordbruk

o Støl/seterområde

o Beite

o Reindrift

Utforming av forskrift

Dersom det går veier/ferdselsårer gjennom verneområdet, må Fylkesmannen vurdere om det kan gis bestemmelser om merking, rydding og vedlikehold av disse. Det bør legges til rette for drift og vedlikehold av eventuelle støl-/seterområder og åpnes for andre tekniske tiltak som bidrar til en landbruksmessig utnyttelse av området. Dersom slike tiltak ikke er ønskelig innenfor verneområdet, må det gis en faglig begrunnelse for dette i høringsdokumentene.

Beitebruk vil være aktuelt i mange området som foreslås vernet som naturreservat. Det bør derfor vurderes om forskriften kan åpne for dette. Hvis ikke, må det redegjøres for hvorfor i høringsdokumentene. Dersom det åpnes for beiting i området bør det også utarbeides bestemmelser for utsetting av saltsteiner og oppføring /vedlikehold av gjerder og sanketrøer.

For alle tiltakene over må det vurderes om det kan gis bestemmelser om motorferdsel i forbindelse med tiltakene. Det bør gis generelt unntak fra ferdselsbestemmelsene i forbindelse med uttransportering av syke og skadde bufe.

Vi forutsetter at Fylkesmannens landbruks- og reindrifsansvarlig kompetanse involveres i utforming av forskrift og verneplan. Det vil også være nyttig å involvere den lokale landbruksforvaltningen i arbeidet.”

Larvik og Omegn Turistforening (e-post av 1.12.2020) uttaler følgende:

”Vi viser til denne meldingen om oppstart – frivillig vern av skog. Vi synes dette er positivt og ønsker Fylkesmannen lykke til i det videre arbeidet.

Norges vassdrags- og energidirektorat (brev av 2.12.2020) uttaler følgende:

”NVE har sett gjennom meldingen for de foreslåtte verneområdene med tanke på energi- og vassdragsinteresser som eksisterende og planlagte energi- og nettanlegg, vannkraftverk, hydrologiske målestasjoner m.m. Det er ingen konflikter knyttet til vern av områdene Verpelva, Bjerke og Barlindknuten.

I det vestlige verneområdet i Bakke ligger det er 24 kV distribusjonslinje nær den foreslåtte vernegrensen. Vi ber derfor om at standardbestemmelsene for nettanlegg blir inkludert i verneforskriften.

NVE gjør oppmerksom på at Skagerak energi AS har områdekonsesjon i verneområdene som ligger i kommunene Tønsberg, Larvik og Kragerø. Tinn energi AS har områdekonsesjon i verneområdene i Tinn kommune. Vi registrerer at begge områdekonsesjonærene, samt Statkraft SF er på høringslisten, og er positive til det. NVE forutsetter at nettanleggene uttaler seg om hvorvidt vern er i konflikt med eksisterende og fremtidige planer for nettanlegg”.

Direktoratet for mineralforvaltning (brev av 10.12.2020) uttaler følgende:

Bakke, Larvik kommune

Det foreslåtte verneområdet ligger inntil område hvor det er søkt om driftskonsesjon etter mineralloven § 43. Det er et blokksteinuttak i drift ved Malerød med konsesjon etter tidligere lovverk. Det er registrert forekomstområder for Larvikitt innenfor det foreslåtte området, og området ligger i kommunedelplan for steinressurser for Larvik 2012-2024 (Planid 200931).

Larvikitt, Norges nasjonalbergart, finnes utelukkende i Norge, og da utelukkende innenfor Larvik, Sandefjord og Porsgrunn. For 2019 utgjorde eksport av blokkstein generelt fra Larvik og Sandefjord kommuner 83% av verdien av naturstein som blir eksportert fra Norge, og verdien av Larvikittforekomstene er derfor signifikant. For mer informasjon tilknyttet verdi henviser vi til DMF sin mineralstatistikk2. Vern, eller annen båndlegging, av områder med larvikitt kan derfor medføre at verdifulle ressurser ikke vil kunne utnyttes i framtida. Verneområdet omfatter også reguleringsplan for Malerød steinindustriområde (Planid 1997.05.01) der formålet er å utnytte larvikitt fra eksisterende brudd. Larvikitt fra Malerød utvinnes fra forekomster med internasjonal betydning og eksporteres til et internasjonalt marked. En betydelig del av arealet av det foreslåtte verneområdet ligger innenfor de registrerte larvikittforekomstene, og ligger i sikringssone for å

ivareta larvikittforekomsten i Kommunedelplan steinressurser. Særlig gjelder dette østlig parsell av verneområdet, men begge parseller er berørt. Larvikittforekomstene er generelt godt dokumentert og kartlagt. På bakgrunn av vernets båndlegging av forekomstene og konkrete planer om langsiktig uttak som det er lagt betydelige ressurser for å realisere, tett opptil grensen til verneområdet, råder DMF til at området unntas fra vern.

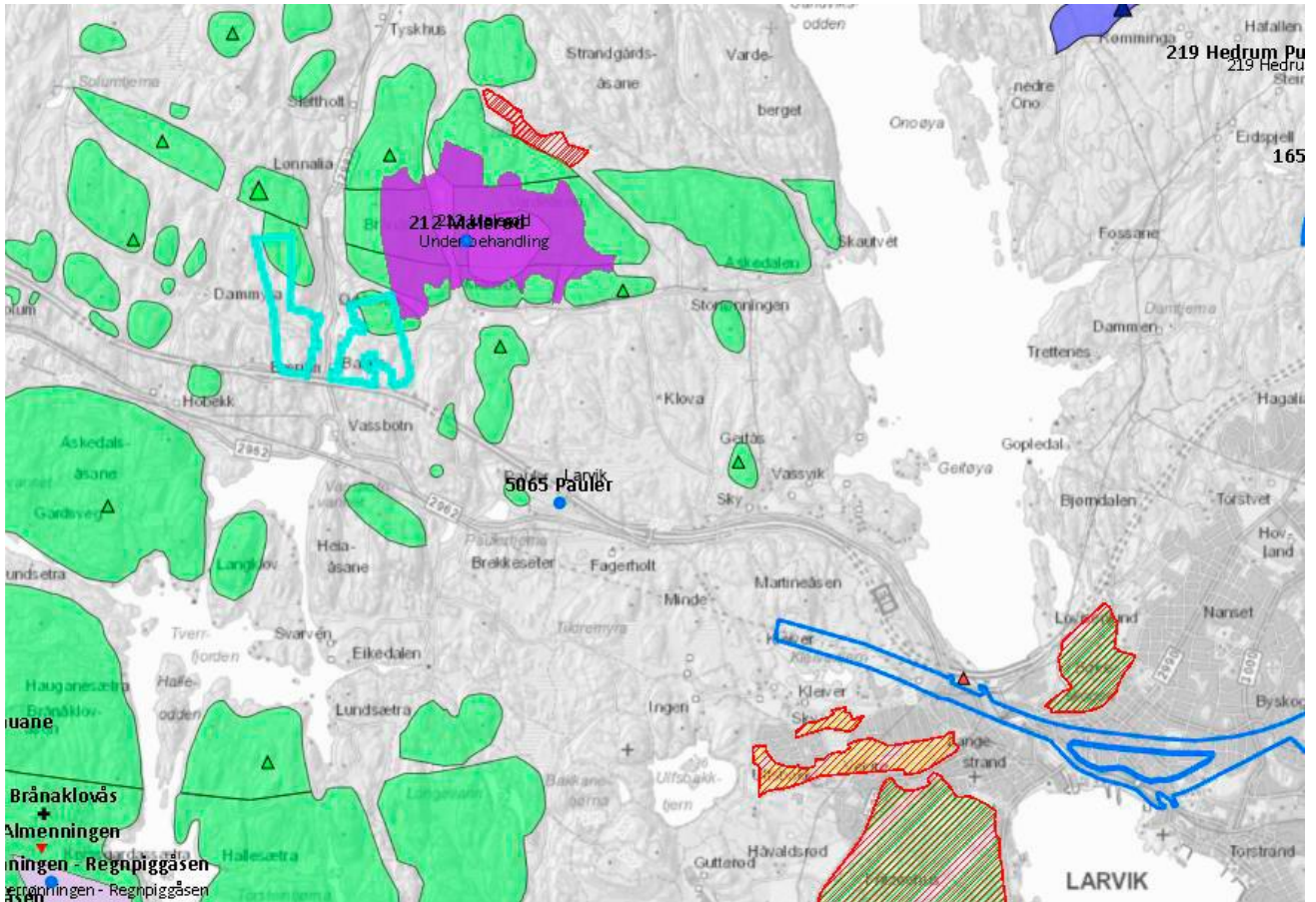

Figur 1: Grønt viser registrerte forekomstområder for Larvikitt i NGU sin natursteinsdatabase, Lilla viser konsesjonsområde, Cyan viser foreslått verneområde

1 NGU sin natursteindatabase;

https://aps.ngu.no/pls/oradb/minres_deposit_fakta_NY_KS.Main?p_objid=14846&p_spraak=N

FYLKESMANNENS KOMMENTARER TIL DE INNKOMNE MERKNADENE

Når det gjelder uttalelsen fra Landbruksdirektoratet, så vil vi bemerke at området som foreslås vernet ikke har støl/seterområder. Det er ikke beitedyr i området i dag, men forskriften åpner opp for beiting, oppsetting og vedlikehold av gjerder, transport av dyr og utsetting av saltstein jf. § (4 g og h, § 6a, 7e).

Vi har tatt inn en bestemmelse i forskriften om drift og vedlikehold av kraftlinjen som ligger nær vernegrensen i det vestlige området jf. § 4 j, i tråd med innspill fra Norges vassdrags- og energidirektorat. Vi avventer ev. ytterligere innspill fra Skagerak Energi AS om saken.

Direktoratet for mineralforvaltning viser til at Bakke ligger inntil et område hvor det er søkt om driftskonsesjon etter mineralloven, og råder Fylkesmannen til at området unntas fra vern. For en nærmere vurdering ber vi særskilt kommunen om en uttalelse til saken.

Øvrige uttalelser tas til etterretning.

VIDERE SAKSBEHANDLING

Verneforslaget med områdebeskrivelser, kart over verneområdet og forslag til verneforskrift sendes nå på en felles sentral og lokal høring med frist **25.2.2021**. Formålet med høringa er å få fram opplysninger om interesser som kan bli berørt av den planlagte fredningen.

Etter høring vil Fylkesmannen oppsummere høringa, kommentere eventuelle uttalelser og utarbeide en tilrådning om vern til Miljødirektoratet. Direktoratet vil deretter lage innstilling til Klima- og miljødepartementet (KLD) og vedtak om fredning blir gjort ved kgl. res. av Kongen i statsråd.

5. Verneplanens omfang

Navn	Gnr./bnr.	Kommune	Areal i daa anslag	Verneverdi
Bakke naturreservat	4138/1	Larvik	479	Nasjonalt viktig

6. Faktaark

LOKALITET: Bakke naturreservat
KOMMUNE: Larvik
FYLKE: Vestfold og Telemark
VERNEKATEGORI: Naturreservat
AREAL: 479 daa
HØYDE OVER HAVET: ca. 60-190 m o.h.
BERØRTE EIENDOMMER: Gnr./bnr. 4138/1

OMRÅDEBESKRIVELSE

Området ligger ca. 60-190 m o.h. like nord for E-18 brua, på begge sider av Kjosveien mot Kjose i Larvik kommune.

Berggrunnen er ifølge berggrunnskartet monzonitt, kvartsmosonitt (larvikitt). Området ligger i hovedsak under marin grense og i boreonemoral vegetasjonssone.

Det tilbudte området er naturfaglig registrert av BioFokus sommeren 2020, endelig rapport vil foreligge innen mai 2021. Foreløpig vurdering er at området er nasjonalt verneverdig (***), bortsett fra noe mindre areal med hogstflater, unge plantefelt og planert areal.

Området består av to delområder, øst og vest for Bakke, der begge områder ligger i lisisider.

VEGETASJON, SKOGSTRUKTUR OG PÅVIRKNING

Det meste av området kan betegnes som eldre naturskog, med stor variasjon i treslagssammensetning og naturtyper. Det er noen mindre områder med planta gran innenfor begge delområder. Kjerneområdene/naturtypene innehar gammel edelløvskog med uforming bøkeskog og eikeskog, samt rik blandingskog i lavlandet med innslag av sumpskog. Minst to av kjerneområdene får A-verdi (svært viktig) og resterende B-verdi (viktig). Det er flere hule eiker i området.

VERNEINTERESSER

I dette avsnittet er blant annet såkalte «rødlista» arter omtalt. Det er arter som er sjeldne og som er gitt ulik status etter hvor stor fare det er for utrydding. Status er henta fra Rødlista 2015 fra Artsdatabanken. RE = regionalt utdødd, EN = Direkte truet, VU = sårbar, NT = nær truet, der «sårbar» er mer sjelden enn «nær truet».

Flere rødlistearter er påvist, og potensialet for rødlistearter (særlig gjelder dette for insekter) knyttet til gammel eik og dødved av eik, samt også dødved av furu og osp, er spesielt god. Men også til andre treslag og for andre artsgrupper er det relativt godt potensial for ytterligere rødlistearter.

Innenfor tilbudte skogareal er det jf. Naturbase tidligere registrert rødlisteartene blomsterstry (VU) og oksetungesopp (NT).

Under den naturfaglige registreringen i 2020 ble det registrert flere rødlistearter særlig av insekter; *cis quadridens* (NT bille), *Eledona agricola* (NT bille), *Corticeus unicolor* (EN – bille), ospevedtege *Mezira tremulae* (NT) og flere funn av sinoberbille *Cucujus cinnaberius* (NT). Det er et mulig funn av eikeknivkjuke *Piptoporus quercinus* (EN) på en hul eik fra området, jf. kartlegger Stefan Olberg i BioFokus.

Bakke oppfyller de fleste manglene i skogvernet bortsett fra størrelse (jf. Framstad et al. 2017). Hele arealet bidrar til den generelle mangelen hva gjelder lavlandsskog og høyere boniteter. Området oppnår høy grad av mangeloppfyllelse for naturtypene gammel edelløvskog og rik blandingskog i lavlandet. Den totale mangeloppfyllelsen vurderes som høy.



Fuktig, gammel granskog i østre Bakke

Foto: Fylkesmannen i Vestfold og Telemark

FORMÅL

Formålet med naturreservatet er å bevare et område som har særlig betydning for biologisk mangfold, med forekomster av gammel edellauvskog, rik blandingsskog i lavlandet og gammel barskog med tilhørende arter og økologiske prosesser. Området har et stort innslag av edle lauvtrær derav bøk og eik, samt forekomster av sjeldne og trua arter.

ANDRE INTERESSER

Ikke kjent.

TEKNISKE INNGREP

Ingen kjente.

PLANSTATUS

Arealet er avsatt til LNF-område i kommuneplanens arealdel.

MERKNADER

Ingen.

SKOGBRUKSOPPLYSNINGER

Navn	Total-areal daa	Produktivt areal i daa anslag				Uproduktivt areal i daa anslag		Tilvekst m ³ /daa	Volum m ³
		H	M	L	Sum	Myr	Skrap		
Bakke	479	286	95	53	434	3	42	0,62	11 500

(Data er levert av Viken Skog)

LITTERATUR

Foreløpig notat, BioFokus, Naturbase (www.naturbase.no) og Artsdatabanken (www.artsdatabanken.no).

7. Forslag til verneforskrift

KOMMENTARER TIL ENKELTE AV BESTEMMELSENE

Bruk av naturreservatet til større arrangementer er forbudt.

Definisjon på større arrangement er om lag 30 deltakere. Er det flere deltakere må det søkes om dispensasjon, og da kan forvaltningsmyndigheten vurdere dette i henhold til § 7 pkt. d.

Vedlikehold av eksisterende stier og veier

Jf. § 4 f. Vedlikehold som rydding av kvist og fjerning av greiner og nedfall i stier og veier kan gjøres uten søknad. Vindfall som måtte bli liggende over stier kan kappes og legges til side, normalt vil dette bli gjort av grunneier eller oppsyn.

Motorferdsel

Motorferdsel er forbudt etter § 5 a. Det er noen generelle unntak i § 6 og det kan gis dispensasjon etter søknad etter bestemmelsene i § 7. Tillatelser kan gis for flere år, vanligvis opp til fem år. I tillegg gjelder lov om motorferdsel i utmark, det vil si at kommunen og grunneier må gi tillatelse til motorferdsel på vanlig måte.

Bruk av sykkel, hest og ridning

Friluftsløven åpner for sykling, ridning og annen bruk av hest på veger og stier i utmark. I høringsforslaget vil vi følge friluftsløvens bestemmelser. Jf. bestemmelsen i § 5 b.

Forslag til forskrift om vern av Bakke naturreservat i Larvik kommune i Vestfold og Telemark fylke

Fastsatt ved kongelig resolusjon [dato] med hjemmel i lov 19. juni 2009 nr. 100 om forvaltning av naturens mangfold (naturmangfoldloven) § 34, jf. § 37 og § 62. Fremmet av Klima- og miljødepartementet.

§ 1. (formål)

Formålet med naturreservatet er å bevare et område som har særlig betydning for biologisk mangfold, med forekomster av gammel edellauvskog, rik blandingsskog i lavlandet og gammel barskog med tilhørende arter og økologiske prosesser. Området har et stort innslag av edle lauvtrær derav bøk og eik, samt forekomster av sjeldne og trua arter.

Det er en målsetting å beholde verneverdiene i mest mulig urørt tilstand, og eventuelt videreutvikle dem.

§ 2. (geografisk avgrensning)

Naturreservatet berører følgende gnr./bnr.: Larvik kommune: 4138/1.

Naturreservatet dekker et totalareal på ca. 479 daa. Grensene for naturreservatet går fram av kart datert Klima- og miljødepartementet..... De nøyaktige grensene for naturreservatet skal avmerkes i marka. Knekkpunktene skal koordinatfestes.

Verneforskriften med kart oppbevares i Larvik kommune, hos Fylkesmannen i Vestfold og Telemark, i Miljødirektoratet og i Klima- og miljødepartementet.

§ 3. (vernebestemmelser)

I naturreservatet må ingen foreta seg noe som forringer verneverdiene angitt i verneformålet.

I naturreservatet gjelder følgende vernebestemmelser:

- a. Vegetasjonen, herunder døde busker og trær, er vernet mot skade og ødeleggelse. Det er forbudt å fjerne planter og sopp inkludert lav eller deler av disse fra reservatet. Planting eller såing av trær og annen vegetasjon er forbudt.
- b. Dyrelivet, herunder reirplasser og hiområder, er vernet mot skade, ødeleggelse og unødige forstyrrelse. Utsetting av dyr er forbudt.
- c. Det må ikke iverksettes tiltak som kan endre naturmiljøet, som f.eks. oppføring av bygninger, anlegg, gjerder, eller andre varige eller midlertidige innretninger, parkering av campingvogner, brakker e.l., framføring av luftledninger, jordkabler og kloakkledninger, bygging av veier, drenering og annen form for tørrlegging, uttak, oppfylling og lagring av masse, utslipp av kloakk eller annen form for forurensning, henleggelse av avfall, gjødsling, kalking og bruk av kjemiske bekjempingsmidler. Forsøpling er forbudt. Oppstillingen av tiltak er ikke uttømmende.

- d. Bruk av naturreservatet til større arrangementer er forbudt.

§ 4. (generelle unntak fra vernebestemmelsene)

Vernebestemmelsene i § 3 annet ledd er ikke til hinder for:

- a. Sanking av bær og matsopp.
- b. Jakt og fangst i samsvar med gjeldende lovverk.
- c. Oppsetting av midlertidige, mobile jaktårn for storviltjakt.
- d. Forsiktig rydding av småbusker og kvist i forbindelse med storviltjakt.
- e. Felling av store rovdyr i samsvar med gjeldende lovverk.
- f. Vedlikehold av eksisterende traktorveier og stier og andre anlegg og innretninger i henhold til standard på vernetidspunktet.
- g. Skånsom beiting.
- h. Utsetting av saltsteiner.
- i. Bålbrenning med tørrkvist fra bakken eller medbrakt ved, i samsvar med gjeldende lovverk.
- j. Drift og vedlikehold, samt nødvendig istandsetting ved akutt utfall eller fare for akutt utfall, på eksisterende energi- og kraftanlegg i og inntil verneområdet.

§ 5. (regulering av ferdsel)

All ferdsel skal skje varsomt og ta hensyn til vegetasjon, dyreliv og kulturminner.

I naturreservatet gjelder følgende bestemmelser om ferdsel:

- a. Motorisert ferdsel til lands er forbudt, herunder landing og start med luftfartøy.
- b. Sykling, ridning og bruk av hest er forbudt utenom eksisterende traktorveier og stier.

§ 6. (generelle unntak fra ferdselsbestemmelsene)

Ferdselsbestemmelsene i § 5 er ikke til hinder for gjennomføring av militær operativ virksomhet og tiltak i forbindelse med ambulanse-, politi-, brannvern-, rednings- og oppsynsvirksomhet, samt gjennomføring av skjøtsels- og forvaltningsoppgaver som er bestemt av forvaltningsmyndigheten. Unntaket gjelder ikke øvingsvirksomhet.

Ferdselsbestemmelsene i § 5 annet ledd er ikke til hinder for:

- a. Nødvendig motorferdsel for uttransport av syke og skadde bufe. Kjøretøy som benyttes skal være skånsomt mot markoverflaten. Det skal gis melding til ansvarlig oppsyn for verneområdet i forkant av kjøring.
- b. Nødvendig uttransport av felt elg og hjort med lett beltekjøretøy som ikke setter varige spor i terrenget.
- c. Landing og start med Forsvarets luftfartøy.

§ 7. (spesifiserte dispensasjonsbestemmelser)

Forvaltningsmyndigheten kan etter søknad gi dispensasjon til:

- a. Istandsetting og vedlikehold og skjøtsel av kulturminner.
- b. Tiltak i forbindelse med forvaltning av vilt.

- c. Nødvendig uttransport av felt elg og hjort med andre kjøretøy enn lett beltekjøretøy som nevnt i § 6 andre ledd b.
- d. Avgrenset bruk av reservatet for aktiviteter nevnt i § 3 d.
- e. Oppsetting og vedlikehold av gjerder.
- f. Øvingskjøring for formål nevnt i § 6 første ledd.
- g. Merking av eksisterende traktorvei og sti.
- h. Nødvendig motorferdsel i forbindelse med aktiviteter etter § 4 f, § 7 a og e.

§ 8. (generelle dispensasjonsbestemmelser)

Forvaltningsmyndigheten kan gjøre unntak fra forskriften dersom det ikke strider mot vernevedtakets formål og ikke kan påvirke verneverdiene nevneverdig, eller dersom sikkerhetshensyn eller hensynet til vesentlige samfunnsinteresser gjør det nødvendig, jf. naturmangfoldloven § 48.

§ 9. (skjøtsel)

Forvaltningsmyndigheten, eller den forvaltningsmyndigheten bestemmer, kan iverksette tiltak for å opprettholde eller oppnå den natur- eller kulturtilstand som er formålet med vernet, jf. naturmangfoldloven § 47.

§ 10. (forvaltningsplan)

Det kan utarbeides forvaltningsplan med nærmere retningslinjer for forvaltning av naturreservatet. Forvaltningsplanen kan inneholde nærmere retningslinjer for gjennomføring av skjøtsel.

§ 11. (forvaltningsmyndighet)

Miljødirektoratet fastsetter hvem som skal ha forvaltningsmyndighet etter denne forskriften.

§ 12. (ikrafttredelse)

Denne forskriften trer i kraft straks.

Vedlegg: Vernekart